

# 遠野市長記者懇談会(令和4年3月25日) 発表項目

■日時 令和4年3月25日(金) 15:30~16:30

■場所 市役所とぴあ庁舎 庁議室

---

## 【発表項目】

1 新型コロナウイルス感染症対策に係る取組等の状況について (資料No. 1)

2 令和4年4月1日付け定期人事異動の概要について (資料No. 2)

## 今後の主要行事、お知らせなど

- (1) 「遠野さくら祭り」について (お知らせNo. 1)
  - (2) 「もっと知りたい! 遠野の予算」について (別冊)
  - (3) 令和4年度SL銀河運行情報について (別冊)
-

資料 No.1

令和4年3月25日  
遠野市長記者発表資料  
総務企画部  
新型コロナウイルス対策室

# 新型コロナウイルス感染症対策に係る 取組等の状況について

---

令和4年3月25日  
遠野市

# 1. 主な対応経過

|         |   |
|---------|---|
| R2/1/28 | 国内初となる日本人感染者を確認   |
| 4/8     | <b>国の緊急事態宣言発令</b><br>8都府県（埼玉県、千葉県、東京都、神奈川県、大阪府、兵庫県、福岡、福岡県）<br>市新型コロナウイルス感染症対策本部を設置 ※解除後も継続設置中 |
| 4/13    | 総務企画部内に<br>「新型コロナウイルス対策室（11人体制）」を設置   |
| 4/16    | <b>国の緊急事態宣言の対象地域が全国に拡大</b><br>第1回遠野市新型コロナウイルス感染症対策連絡調整会議開催                                    |
| 5/25    | 国の緊急事態宣言が全地域で解除   |
| 7/29    | <b>県内初の感染者確認（盛岡市1名、宮古市1名）</b>   |
| 8/26    | <b>市内初の感染者確認（5名）</b>  |
| R3/1/7  | <b>国の緊急事態宣言再発令（2回目） ※3/21全面解除</b>   |
| 2/1     | 総務企画部内に<br>「新型コロナワクチン接種対策室（11人体制）」を設置   |
| 4/19    | 65歳以上ワクチン接種 市内予約開始  |
| 4/23    | <b>国の緊急事態宣言再発令（3回目） ※9/30全面解除</b><br><b>まん延防止措置等重点措置実施</b>                                    |
| 8/12    | <b>岩手緊急事態宣言発令（県独自宣言） ※9/16解除</b>  |
| 12/20   | 3回目追加接種（医療従事者）開始  |
| R4/1/7  | <b>国のまん延防止措置等重点措置再実施（2回目） ※3/21全面解除</b>   |
| 1/23    | 岩手緊急事態宣言再発令（県独自宣言）  |
| 1/31    | 遠野市立学校における集団感染を初確認 ※現在は収束済み   |
| 2/21    | 3回目追加接種（65歳以上）開始  |
| 3/30    | 小児接種（5～11歳）開始予定   |

## ◆市内感染者数 計161人

※R4/3/22現在  
※県公表情報に基づく

|        |        |
|--------|--------|
| 【R2年度】 | 【R3年度】 |
| 6人     | 155人   |

## ◆対策に係る会議実績 計57回

|            |           |
|------------|-----------|
| 【R2年度】     |           |
| ・対策本部会議25回 |           |
| ・連絡会議11回   |           |
| ・連絡調整会議1回  |           |
| 【R3年度】     |           |
| ・対策本部会議20回 | ※直近開催は3/3 |

## ◆議会説明 計15回

|                                   |  |
|-----------------------------------|--|
| 【R2年度】                            |  |
| 4/24臨時会、6月定例会、7/30臨時会、            |  |
| 9月定例会、11/16臨時会、12/25臨時会           |  |
| 2/10臨時会、3月定例会                     |  |
| 【R3年度】                            |  |
| 4/15調査特別委員会、6月定例会、7/26調査特別委       |  |
| 員会、9月定例会、12月定例会、1/17調査特別委員会、3月定例会 |  |

## ◆対策予算

|                            |  |
|----------------------------|--|
| 【R2年度】                     |  |
| <b>約67億1,202万円</b> （全71事業） |  |
| 【R3年度】                     |  |
| <b>約14億1,195万円</b> （全30事業） |  |
| 【R4年度】                     |  |
| <b>約1億1,175万円</b> （全9事業）   |  |

## 2. 市内への感染拡大に伴う対応

### (1) 対応状況

ア. 市内陽性者公表数  
2/1~3/22 … 151人

イ. 市内クラスター確認件数  
4件 ※すべて学校・教育・保育関連

| 日付      | 対応概要   |
|---------|--|
| 1/29(土) | 第40回対策本部会議   |
| 1/31(月) | 第41回対策本部会議<br>・市立学校(A校)臨時休業措置(学級休業、1/31~)  |
| 2/2(水)  | 第42回対策本部会議<br>・遠野市警戒レベル変更(Lev. 4: 市内クラスター発生)<br>・市主催のイベント・集会・会合等の開催制限を実施(2/2~2/13)<br>・市立学校(A校)の臨時休業措置を学校休業に切り替え(~2/6) |
| 2/7(月)  | 第43回対策本部会議<br>・遠野市警戒レベル変更(Lev 5: 市内クラスター複数発生)<br>・市の公共施設等の利用制限(一部)を実施(2/7~2/13)<br>・市立学校(B校)の学校休業を実施(2/7~2/10)         |
| 2/14(月) | 第44回対策本部会議<br>・市主催のイベント等の開催制限、公共施設等の利用制限を解除<br>・遠野市警戒レベル変更(Lev 3: 市内感染者発生)   |
| 2/25(金) | ・遠野市警戒レベル変更(Lev.5: 市内クラスター複数発生)<br>・市立学校(C校)の臨時休業措置実施(学年閉鎖 2/25~3/2)   |
| 3/2(水)  | ・市立学校(D校)の臨時休業措置実施(学年閉鎖 3/2~3/7)   |
| 3/3(木)  | 第45回対策本部会議<br>・市主催のイベント・集会・会合等の開催制限を実施(3/4~3/6)<br>・市の公共施設等の対策強化の実施(3/4~当面の間)  |
| 3/7(月)  | ・遠野市警戒レベル変更(Lev.4: 市内クラスター発生)  |
| 3/9(水)  | ・市立学校(D校)の臨時休業措置実施(学年閉鎖 3/9~3/15)  |
| 3/16(水) | ・市立学校(E校)の臨時休業措置実施(学級閉鎖 3/16・17)   |

### (2) 主な対応

#### ◆市民周知・啓発等

- ・遠野テレビ(緊急放送、通常のニュース ほか)  
→市長メッセージ、感染状況及び対応方針 など
- ・市公式ホームページ
- ・関係機関・団体等への呼びかけ  
→感染対策の再徹底、休業補償制度等の周知

#### ◆イベント・集会・会合等

- 実施期間▶2/2~2/13、3/4~3/6
- ・市主催のイベント・集会・会合等は、原則、中止・延期。

#### ◆施設等の利用制限・臨時休業等

実施期間▶2/2~2/13 ※一部施設は制限を継続中

##### ■利用を制限

- ・市民センター施設(文化会館・体育館等)
- ・各地区センター・図書館・博物館・かしわぎだいら交流施設
- ・市役所庁舎の一般開放スペース など

##### ■休止

- ・赤羽根スキー場、こども本の森遠野
- ・わらすっこルーム
- ・子育て支援センターまなざし・病児等保育施設わらっぺホーム

#### ◆業務継続に向けた対応

- ・業務継続計画(BCP)に基づく対応
- ・職員が積極的に受診・検査、自宅待機等できる環境の整備
- ・オンライン会議等の積極実施

#### ◆相談対応について

新型コロナウイルス相談窓口において電話相談等の対応を継続。

# 3. 取組概要

影響の長期化を視野に入れつつ、各フェーズに応じた「感染予防対策」と「経済対策」の2本柱の対策を展開する。

令和2年2月～5月

**フェーズ① 緊急初動期**  
国内感染確認～緊急事態宣言

- ・急速な感染拡大への対応
- ・国・県の指示に基づく緊急的対応

令和2年6月～3月

**フェーズ② ウィズ・コロナ期**  
緊急事態宣言解除後の段階的移行

- ・感染予防と経済活動の両立
- ・新しい日常の醸成
- ・感染者発生時の迅速かつ的確な対応

令和3年度～

**フェーズ③ ポスト・コロナ期**  
ワクチンの普及等による収束

- ・ワクチン接種の円滑な実施
- ・感染予防・経済対策の継続実施

長期化の可能性あり

フェーズに応じた対策

スピード感ある事業展開

幅広いニーズへの対応

国・県事業との連動

## 感染予防対策

ワクチン接種  
の円滑な実施

迅速で強靱な  
情報ネット

新しい日常の  
普及・啓発

衛生用品の  
調達・備蓄

地域外来・  
検査センター

施設等での  
感染防止対策

感染発生時の  
緊急対応

教育環境の  
確保・充実

妊産婦・高齢  
者等への配慮

避難所運営  
における対策

## 経済対策

各種  
給付金事業

事業継続  
雇用確保

高齢者・  
低所得者支援

地元消費  
喚起

観光等誘客  
キャンペーン

商工労働  
相談窓口

デジタル化  
生産性向上

移住・定住  
ワーケーション

産業・生産  
基盤強化

地方創生臨時交付金

国・県事業

## 2本柱

県市町村総合支援費補助金

市独自事業

## 課題

- ◎経済低迷による税収減への対応
- ◎ポスト・コロナに向けた出口戦略

- ◎デジタル化等による強靱で効率的な社会へのシフト
- ◎影響の長期化による感染予防対策と経済対策の継続

# 4. 新型コロナウイルス対策事業

## (1) R4年度当初予算 1億1,175万円 (全9事業)

### 🛡️感染予防対策

★…新規 ○…R3年度から継続

5,348千円 (2事業)

| 事業名          | 概要  | 予算額   |
|--------------|---|-------|
| ○ 子育て施設訪問支援  | 市内保育園・児童館等の遊具等の消毒作業をするヘルパーを派遣し、職員の負担軽減と感染防止を図る。 | 2,228 |
| ○ 保育施設等感染症対策 | 保育施設等の感染予防衛生用品、消耗品等を購入し感染予防対策を講じる。              | 3,120 |

### ¥経済対策

106,400千円 (7事業)

| 事業名               | 概要   | 予算額    |
|-------------------|--|--------|
| ★ 生活困窮者自立支援金      | 緊急小口資金等の特例貸付を利用できない世帯など、生活困窮する世帯に自立支援金を支給。<br>【支給額(月額)】単身世帯：6万円 2人世帯：8万円 3人以上世帯：10万円   | 1,800  |
| ○ 新規雇用創出事業費補助金    | 令和4年4月1日から来年12月31日までに新規雇用した企業に補助金を交付。<br>【交付額】1人あたり基本給1か月分 ※上限10万円 (※市内求人倍率が全国平均値を下回った場合に実施)   | 11,500 |
| ★ 遠野産米生産性向上事業費補助金 | 米価下落の長期化に備え、生産費削減のため主食用米の低コスト生産の取組に補助金を交付。<br>【対象の取組】直播栽培、疎植栽培、高密度播種育苗栽培、プール育苗、スマート農業機器活用<br>【補助額】取組1項目につき500円/10a (上限3項目1,500円/10a)   | 18,000 |
| ○ 商い元気回復事業費補助金    | 市内の消費を回復させ、商いを元気にするための5つの事業を支援。<br>①プレミアム付商品券事業 ②地元商圏購買力回復事業 ③地元商材販売促進事業 ④飲食店等消費回復事業 ⑤若者連携まちなか賑わい創出事業  | 36,100 |
| ○ 事業転換支援事業費補助金    | ウイズ・コロナ、アフター・コロナの経済社会の変化に対応するため、事業転換等に取り組む中小企業を支援。<br>【補助額】10万円/社  | 10,000 |
| ○ 事業資金緊急対策事業費補助金  | 資金繰りのため制度融資を受けた事業者を支援。<br>①元金補助分<br>【対象】令和4年1月から12月に融資を受けた事業者。<br>【補助率】1/28以内 【補助額】100万円/社 (上限)<br>②信用保証補助分<br>【対象】令和4年1月から12月に融資を受け、信用保証料を支払った事業者。<br>【補助率】設備資金…10/10 運転資金1/2 【補助額】10万円/社 | 10,000 |
| ○ 観光振興補助金         | 観光振興のための下記の取組を支援。<br>①宿泊・回遊クーポン券事業 ②市内回遊バス運行 ③観光振興ソフト整備  | 19,000 |

## (2) R3年度事業 進捗状況

◎…事業完了 ○…着手済 △…未着手

|        | 事業名                  | 予算額(千円)        | 進捗 | 実績詳細 ※2月末現在  |
|--------|----------------------|----------------|----|--|
| 感染予防対策 | 子育て施設訪問支援            | 当初 2,353       | ○  | 対象:保育所、児童館等28施設 登録ヘルパー人数 14名、ヘルパー派遣回数 延べ864回   |
|        | 保育施設等感染症対策           | " 3,172        | ◎  | 感染症対策物品購入済み  |
|        | 小中学校感染症対策            | " 5,600        | ◎  | 4/12各学校に予算配当済み。順次、学校において必要物品を購入済み。   |
|        | 新型コロナワクチン接種対策事業      | 1・3・4号 183,410 | ○  | ワクチン接種に係る接種費用等の支払い継続中。   |
|        | スクールサポートスタッフ配置       | 2号 26,135      | ○  | 各学校にスクール・サポート・スタッフを13名配置。  |
|        | 新型コロナワクチン接種体制確保事業    | 3・4・5号 101,285 | ◎  | 11月中に2回目接種完了。3回目追加接種に向け体制確保済み。   |
| 経済対策   | 新規雇用創出事業費補助金         | 当初・5・9号 28,800 | ◎  | 申請・交付実績 60件 33,092千円   |
|        | オンライン就業相談支援業務委託料     | 当初・5号 500      | ◎  | 2月17日オンライン研修会開催済み  |
|        | 生産者事業継続支援給付金         | " 1,245        | ○  | 感染者未発生のため給付実績0件  |
|        | 感染施設園芸農家見舞金          | " 1,000        | ○  | 感染者未発生のため給付実績0件  |
|        | 中小企業等事業継続家賃補助金       | " 28,207       | ◎  | 申請・交付実績 274件 26,801千円  |
|        | 地元商圏購買力回復事業費補助金      | " 5,000        | ◎  | 申請・交付実績 1件 5,000千円   |
|        | 観光振興補助金              | " 20,000       | ○  | ○観光事業実施済(バス巡りの旅4月～10月) ○宿泊・回遊クーポン事業実施済(①7月～10月…完了 ②10月～令和4年3月…一時停止) ○その他、観光推進協議会で順次実施予定(実証事業、コンテンツ開発)                  |
|        | 商い元気回復事業費補助金         | 当初・4号 8,900    | ○  | 申請・交付実績 7件 10,327千円  |
|        | 子育て世帯生活支援特別給付金給付事業費  | 1・3号 37,306    | ○  | ひとり親世帯分……児童扶養手当受給者分(完了) 給付対象者181人、給付額 13,550千円<br>公的年金受給者及び家計急変者分 給付決定者10人、給付額 650千円<br>ひとり親世帯以外分…給付対象者93人 給付額 9,800千円 |
|        | 中小企業等雇用確保支援事業費補助金    | 2号 6,100       | ◎  | 申請・交付実績 3件 250千円   |
|        | 中小企業等事業転換支援事業費補助金    | " 6,000        | ○  | 申請・交付実績 63件 5,921千円  |
|        | 商工業再生・持続化補助金         | 2号・9号 97,000   | ◎  | 申請・交付実績 19件 89,642千円   |
|        | 生活困窮者自立支援金支給事業費      | 3号 1,680       | ○  | 相談及び申請受付開始済み   |
|        | 収入保険加入促進事業費補助金       | 4号 3,030       | ◎  | 申請・交付実績 103件 3,159,000円  |
|        | 六次産業チャレンジ応援事業費補助金    | " 2,000        | ◎  | 相談件数 6件 申請実績 5件 2,000千円  |
|        | 中小企業等事業資金緊急対策事業費補助金  | 4号・9号 12,936   | ◎  | 申請・交付実績 131件 9,753千円   |
|        | 修学旅行中止等に伴うキャンセル料等補助金 | " 391          | ◎  | 申請・交付実績 6件 390千円   |
|        | 就学援助費                | " 2,820        | ◎  | 支給決定4名。令和4年2月末で申請受付終了。   |
|        | 冬のあったか応援事業費補助金       | 5号 20,345      | ○  | 住民税非課税世帯等臨時特別給付金と併せ実施中。  |
|        | 遠野産米次期作支援事業費補助金      | " 22,088       | ○  | 申請取りまとめ実施中   |
|        | 飲食店消費回復事業費補助金        | " 21,164       | ◎  | 申請・交付実績 96件 13,648千円   |
|        | 子育て世帯等臨時特別支援事業費      | 6・7号 361,048   | ○  | 給付実績1,679件 3億1,140万円   |
|        | 住民税非課税世帯等臨時特別支援事業費   | 8号 407,452     | ○  | 給付実績2,848件 2億8,480万円(令和4年3月16日現在)  |

### (3) R2年度事業一覧

総額 約67億1,202万円 (全71事業)

## 感染予防対策

#### ■ 一般感染症予防対策 49,167千円

- ・感染予防物品購入(1)  
(消毒資機材、窓口用アクリルパーテーション、非接触型検温器、加湿空気清浄機 等)
- ・体温測定用サーモグラフィカメラ購入(2)  
(市民センター等)
- ・広報遠野 臨時号・増ページ対応(1)
- ・感染予防物品購入(2)  
(救急隊員用感染防護衣 等)
- ・感染症予防物品購入(3)  
(避難所用資機材)
- ・広報遠野 臨時号・増ページ対応(1)

#### ■ 情報通信 3,449,619千円

- ・ケーブルテレビFTTH化整備事業(実施計画)(3・7)

#### ■ 高齢者・障がい者 14,652千円

- ・高齢者等見守り体制構築(3)

#### ■ 子育て 36,419千円

- ・子育て施設ヘルパー派遣(2)
- ・児童館等衛生環境整備(3)
- ・元気わらすっこセンターサーモグラフィ検温器購入(3)
- ・保育施設等衛生環境整備・感染症対策(3)
- ・予防接種・健診会場用検温センサーカメラ購入(3)
- ・妊婦インフルエンザ予防接種補助事業(5)
- ・助産院感染症予防対策備品購入(3)

#### ■ 医療体制 2,019千円

- ・医療機関感染症対策支援補助金(7)

#### ■ ワクチン接種 70,991千円

- ・医療機関感染症対策支援補助金(7)

#### ■ 観光 4,127千円

- ・感染症予防物品配布
- ・感染者発生時消毒作業助成金(1)
- ・遠野風の丘・旅の蔵サーモグラフィカメラ購入(4)

#### ■ 教育・文化 27,827千円

- ・感染症予防物品購入(1)  
(学校衛生用品 等)
- ・小中学校感染症予防・学習保障備品等購入(3)
- ・小中学校配布用衛生用品等の購入
- ・成人式オンライン配信事業(5)
- ・感染症予防物品購入(1)  
(図書消毒機 等)
- ・市立図書館・博物館サーモグラフィカメラ購入(4)

約36.6億円

( )…補正号 ※既存予算を活用して実施した事業

## 経済対策

#### ■ 各種給付金 2,717,325千円

- ・特別定額給付金(1)
- ・子育て世帯への臨時特別給付金(1)
- ・わらすっこ応援臨時特別給付金(3・9)
- ・ひとり親世帯臨時特別給付金(3・7・9)

#### ■ 高齢者・障がい者支援 34,850千円

- ・高齢者等生活物資供給(2)
- ・外出支援タクシー助成券(3)

#### ■ 労働関連 16,430千円

- ・新規雇用創出事業費補助金(3・9)

#### ■ 観光関連 37,596千円

- ・新型コロナウイルス感染症対策観光振興補助金(3)
- ・観光施設Wi-Fi環境整備(5)
- ・観光振興調査事業(5)
- ・観光事業者経営応援事業費補助金(5)
- ・プレミアム市内宿泊交通利用券(2)
- ・でくらす遠野ホームページリニューアル(2)

#### ■ 商工関連 199,664千円

- ・雇用調整助成金(1)
- ・休業支援職業能力向上研修(1)
- ・中小企業事業継続家賃補助金(1・2)
- ・商工業総合相談窓口開設(1)
- ・遠隔就業マッチングシステムによる就業相談(1)
- ・生活関連サービス向上支援事業費補助金(1)
- ・中小企業等事業資金緊急対策事業費補助金(2・5)
- ・商工業総合相談窓口相談員配置(2)
- ・消費喚起支援事業費補助金(2)
- ・商工業再生・持続化補助金(3)
- ・地元商圏購買力回復事業費補助金(3)
- ・地元飲食業等応援事業費補助金(3)
- ・中心市街地活性化施設安全衛生対策工事(3)
- ・デジタル変革化事業費補助金(5)
- ・みなし法人持続化事業費補助金(5)
- ・供給力向上促進事業費補助金(5)
- ・商い元気回復事業費補助金(5)
- ・中小企業家賃支援補助金(7)
- ・飲食業経営持続化補助金(7)

#### ■ 農林畜産関係 43,263千円

- ・収入保険加入促進事業費補助金(5・9)
- ・遠野産米次期作支援事業費補助金(9)
- ・遠野わさび生産維持対策支援金(3)
- ・馬産地遠野活性化支援事業費補助金(2)
- ・遠野牛地域一貫体制整備事業費補助金(3)
- ・主要畜産品目生産基盤拡大推進事業費補助金(3・5)
- ・六次産業チャレンジ応援事業費補助金(1)
- ・ビールの里づくり(TKプロジェクト)負担金(2)
- ・感染生産者事業継続支援給付金(1)
- ・感染施設園芸農家見舞金(1)

#### ■ 教育・文化 2,361千円

- ・修学旅行中止対策(※)
- ・奨学資金貸付金(1)
- ・文教施設等利用・観光促進PR広告(4)
- ・学校臨時休業対策(給食費等返還)(1)

約30.5億円

( )…補正号 ※既存予算を活用して実施した事業



# 5. 新型コロナウイルスワクチン接種の取組状況等

## (1) 接種実績 (1～3回目接種) ※国の新型コロナウイルスワクチン接種記録システム (VRS) 速報値より ※3月23日現在

| 種別  | 接種対象者数                      | 接種実績   | 備考                                  |
|-----|-----------------------------|--|-------------------------------------|
| 1回目 | 12歳以上<br>約23,700人           | 22,188人(約93%)                                    | 県平均:91.0% 全国平均:79.9%<br>※県・国は3/15現在 |
| 2回目 |                             | 22,046人(約92%)                                    | 県平均:90.3% 全国平均:78.5%<br>※県・国は3/15現在 |
| 3回目 | 2回目接種完了者(18歳以上)<br>約20,700人 | 6,916人(約33%)<br>64歳以下・・・2,376人<br>65歳以上・・・4,540人 | 県平均:31.7% 全国平均:31.8%<br>※県・国は3/15現在 |

## (2) ワクチン接種の実施経過

### 令和3年

- 2月1日 … 新型コロナワクチン接種対策室設置
- 3月上旬 … 医療従事者等先行接種開始
- 4月中旬 … 65歳以上高齢者接種開始
- 5月下旬 … 国の方針に基づき65歳以上高齢者の接種計画を前倒し
- 7月末 … 65歳以上高齢者概ね完了
- 〃 … 64歳以下接種ネット予約開始(第1弾60～64歳対象)
- 8月中旬 … 予約対象を全世代に拡大
- 10月28日 … 一般予約受付終了
- 11月末 … 全世代への初回接種(1・2回目接種)完了  
※未接種者及び12歳到達者へのフォロー接種継続中
- 12月20日 … **3回目追加接種開始(医療従事者等)**

### 令和4年

- 1月11日 … 施設等入所者等への追加接種(3回目接種)開始
- 2月21日 … 65歳以上への追加接種(3回目接種)開始
- 3月30日 … **小児接種(5～11歳)開始予定**

| 年代     | 接種対象者数 | 2回目完了者数      | 3回目完了者数      |
|--------|--------|--------------|--------------|
| 12～19歳 | 1,614人 | 1,412人(約86%) | 26人(約2%)     |
| 20代    | 1,584人 | 1,414人(約87%) | 270人(約17%)   |
| 30代    | 2,220人 | 1,948人(約87%) | 378人(約17%)   |
| 40代    | 2,838人 | 2,537人(約87%) | 560人(約20%)   |
| 50代    | 3,008人 | 2,762人(約91%) | 633人(約21%)   |
| 60代    | 4,223人 | 3,983人(約94%) | 1,528人(約36%) |
| 70代    | 3,926人 | 3,760人(約95%) | 1,784人(約45%) |
| 80代    | 3,241人 | 3,030人(約94%) | 1,313人(約41%) |
| 90代以上  | 1,015人 | 948人(約93%)   | 417人(約41%)   |
| 不明     |        | 252人         | 7人           |

### (3) 追加接種（3回目接種）の進捗状況等について

一般（18歳～64歳以下）約9,700人 ▶ 3月下旬から段階的に予約開始

| 2回目接種時期 | 接種券発送時期 | 3回目接種時期    | 対象者数    |
|---------|---------|------------|---------|
| 令和3年8月  | 3月中旬発送済 | 4月1日～4月22日 | 約2,100人 |
| 9月      | 4月上旬発送  | 4月中旬       | 約4,800人 |
| 10月     | 5月上旬発送  | 5月中旬       | 約2,300人 |
| 11月以降   | 6月上旬発送  | 6月中旬       | 500人    |

- ・接種概要等については、広報3月号のほか、広報4月号で周知予定
- ・2回目の接種完了順に段階的に接種券発送  
(6か月を経過する接種対象者に対して、6か月経過後の翌月に接種券を送付)

### 65歳以上（約10,000人）▶実施中 概ね4月中旬完了

- ・2回目接種時期が8月の方まで接種券発送済み
- ・9月以降の方は段階的に発送予定

### 基礎疾患を有する方、エッセンシャルワーカー ▶実施中 4月10日概ね完了

- ・対象：基礎疾患等、保育園・幼稚園職員、教職員、警察 等
- ・2月26日（土）から個別接種開始（保育園・幼稚園職員、教職員、警察）
- ・3月11日（金）から基礎疾患を有する方接種開始
- ・3月19日（土）、4月10日（日）集団接種（基礎疾患を有する方、保育園職員、教職員）

### 医療従事者等（約1,200人）▶概ね完了

- ・対象：医療従事者、市職員、高齢者等施設の入所者・従事者、障がい者施設等の入所者・従事者

**新型コロナウイルスワクチン 64歳以下 3回目接種のお知らせ**

国の方針に基づき、ワクチンの効果を維持するための追加（3回目）接種を実施します。

**3回目接種の概要**

- 接種対象者 … 2回目接種を終了した日から、6か月以上が経過した人で18歳以上の人
- 接種費用 … 無料
- 接種回数 … 1回
- 接種場所 … 原則、住民登録のある市区町村  
※やむを得ない事情（業務入所・入居・単身赴任・業務出張など）がある場合には、居住地以外でも接種可能
- 予約方法 … インターネット予約 ※予約方法は裏面に記載ください。
- 使用するワクチン … ファイザー社または武田/モデルナ社のワクチン
- 1・2回目と異なるワクチンを用いて3回目接種した場合の安全性と効果  
国際では、2回目接種から12週以上経過した後に、様々なワクチンを用いて3回目接種を行った場合の研究が行われ、その効果が報告されています。

**接種会場と日程**

接種会場は集団接種と個別接種の2種類から選択できます。  
国からのワクチン供給量に応じて、変更となる可能性があります。

■ 集団接種会場  
場所 ▶ 遠野市総合福祉センター

| 接種日      | 受付時間       |
|----------|------------|
| 4月17日(日) |            |
| 4月23日(土) | 10時～11時30分 |
| 5月14日(土) | 14時～16時30分 |
| 5月28日(土) |            |
| 6月12日(日) |            |

※日時は、ワクチン供給量に応じて、変更となる場合があります。

■ 個別接種会場  
接種日程は会場ごとに異なります。

場所 ▶ 市内医療機関7カ所

- 千歳医院 ● 守口医院
- あいずみ内科病院 ● 川上医院
- 菊池敏彦内科クリニック ● 遠野はやちみふたスズビル(仮)（休診中）
- 藤田医院

※接種不可

64歳以下用配布チラシ

# 6. 生活困窮者等への対応状況 ※令和4年2月末現在

## (1) 税金、保険料、使用料等の猶予・減免・軽減等の申請件数

| 税金    | 納税猶予 |    | 納期延長 |    | 減免・軽減 |    | 合計 |    |
|-------|------|----|------|----|-------|----|----|----|
|       | R2   | R3 | R2   | R3 | R2    | R3 | R2 | R3 |
| 個人市民税 | 3    | 6  | 5    | 0  | 0     | 0  | 8  | 6  |
| 法人市民税 | 3    | 0  | 19   | 4  | 0     | 0  | 22 | 4  |
| 固定資産税 | 0    | 0  | 6    | 0  | 0     | 90 | 6  | 90 |
| 軽自動車税 | 0    | 0  | 0    | 0  | 0     | 0  | 0  | 0  |
| 国保税   | 0    | 0  | 6    | 0  | 13    | 5  | 19 | 5  |

| 保険料          | 減免 | 1月末比 |
|--------------|----|------|
| 介護保険料        | 3  | ±0   |
| 後期高齢者医療制度保険料 | 3  | ±0   |

| 使用料等     | 猶予 | 1月末比 |
|----------|----|------|
| 上・下水道使用料 | 2  | ±0   |
| 保育料      | 1  | ±0   |
| 遠野テレビ使用料 | 0  | —    |
| 市営住宅使用料  | 0  | —    |
| 市奨学金償還   | 0  | —    |

※コロナ関連のみ ※数値は実数(累計)

## (2) 緊急小口資金、総合支援資金 ※貸付額単位：万円

|      |      | R2  | R3 | 5月  | 6月 | 7月  | 8月 | 9月  | 10月 | 11月 | 12月 | R4 | 2月 | 合計    |
|------|------|-----|----|-----|----|-----|----|-----|-----|-----|-----|----|----|-------|
|      |      | 合計  | 4月 |     |    |     |    |     |     |     |     |    |    |       |
| 緊急小口 | 申請件数 | 50  | 2  | 5   | 4  | 4   | 1  | 3   | 2   | 0   | 0   | 0  | 0  | 71    |
|      | 貸付額  | 915 | 35 | 100 | 80 | 80  | 20 | 60  | 40  | 0   | 0   | 0  | 0  | 1,330 |
| 総合支援 | 申請件数 | 10  | 1  | 1   | 3  | 3   | 1  | 2   | 0   | 2   | 3   | 1  | 0  | 27    |
|      | 貸付額  | 455 | 60 | 60  | 95 | 125 | 33 | 120 | 0   | 55  | 110 | 60 | 0  | 1,173 |

※コロナ特例分のみ、件数及び貸付額は延べ、R2年2・3月は申請なし

## (3) 各種相談窓口 (R3年度分)

### ◎ 自立生活相談窓口

- ・ コロナの影響による新規相談 19件 (R2実績 12人)
- ・ 住居確保給付金の新規申請 0件 (R2実績 1人)

### ◎ 生活保護窓口

- ・ コロナの影響による新規受給者 0人 (R2実績 2人)

# 7. 観光・宿泊業への影響

## (1) 入込状況等

観光施設等入込推移 ※景観施設、行祭事含む

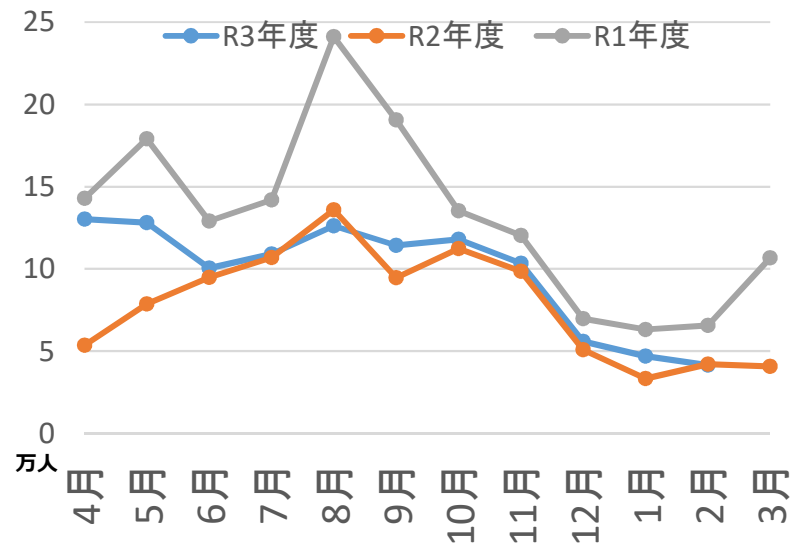

宿泊施設入込推移

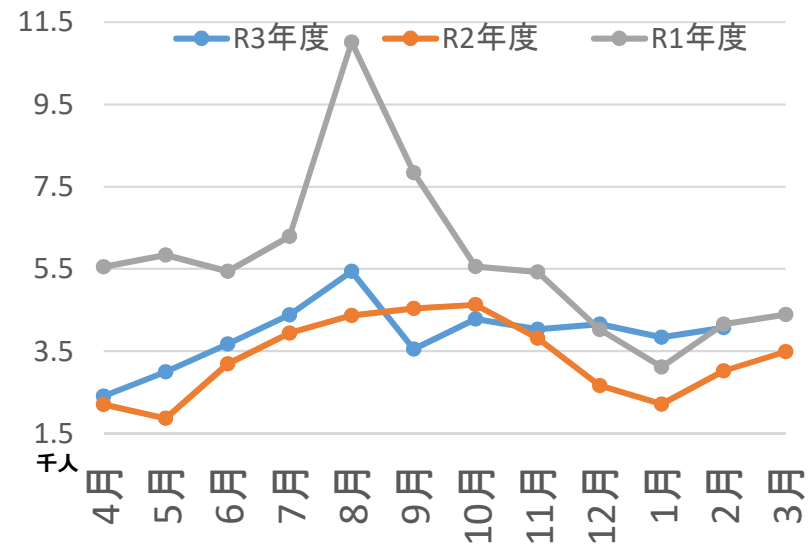

感染拡大から1年間の累計 ※景観施設、行祭事含む

|      | R2年度     | R1年度       | R1同期比    |
|------|----------|------------|----------|
| 観光施設 | 941,203人 | 1,585,619人 | ↓40.6% 減 |
| 宿泊施設 | 39,920人  | 68,640人    | ↓41.8% 減 |

R4年2月速報値 ※景観施設、行祭事含む

|      | R34~R4.2   | R14~R4.2   | R1同期比    |
|------|------------|------------|----------|
| 観光施設 | 1,073,905人 | 1,478,909人 | ↓27.4% 減 |
| 宿泊施設 | 42,823人    | 64,251人    | ↓33.4% 減 |

## (2) 主要イベントの対応方針

### 令和3年度下半期（10月～3月）の主要イベント

×中止 △未定 ○開催または開催予定

| イベント名                        | R3年度 |   | R2年度            |
|------------------------------|------|---|-----------------|
| 躍進みやもり祭り（10/3）               | ×    | 中止  | 中止              |
| 第16回遠野市継走大会（10/3）            | ×    | 中止  | 中止              |
| 産業まつり（10/9・10）               | ×    | 中止  | 中止              |
| 第48回遠野市乗用馬市場（10/25・26）       | ○    | 規模縮小し関係者のみで開催   | 縮小開催(関係者のみの参加)  |
| とれたてホップ初飲み会（11/1）            | ×    | 中止  | 縮小開催(関係者のみの参加)  |
| 第16回遠野市民芸術祭（10/30～11/1）      | ○    | 合同茶会は中止。舞台合同発表会・総合展示会(特別展)・菊花展は感染対策を徹底して実施  | 縮小開催(内容の一部見直し等) |
| 明日の遠野の環境を考えるフォーラム2021（11/23） | ○    | 感染対策を徹底して実施   | 縮小開催(関係者のみの参加)  |
| 令和4年遠野市消防出初式（1/9）            | ○    | 分散型開催とし感染対策を講じて実施   | 分散型開催(関係者のみの参加) |
| 遠野市成人式「はたちのつどい」（1/9）         | ○    | 入場者は成人者とその同伴者1名に限定。感染対策を講じて実施。  | 縮小開催(オンライン中心)   |
| 市民の舞台「遠野物語ファンタジー」（2/19～20）   | ×    | 中止  | 縮小開催(遠野テレビ生放送等) |
| 遠野町家のひなまつり（2/25～3/3）         | ○    | 感染対策を講じて開催  | 感染対策を講じて開催      |
| 観光キャンペーン「遠野ふゆまつり」（11月～3月）    | —    | どべこまつり(11～2月)、遠野の小正月(1月)、鉄道フェスタ(延期・7月開催予定)、御朱印めぐり(中止)、赤羽根GOGOキャンペーン(一時停止)、産直自慢市(中止)、まちなかで昔話(中止) | 縮小開催(内容の一部見直し等) |

### 令和3年度上半期のイベント開催状況

- ・東北デスティネーションキャンペーン（4/1～9/30）… ○ 実施済
- ・遠野さくら祭り（4/17～5/5）… ○ 縮小開催
- ・JR釜石線SL銀河運行（8/21～12/5）… ○ 実施済
- ・町民運動会（6/6）… × 中止
- ・国定公園早池峰山入山式（6/13）… × 中止
- ・東北馬力大会馬の里遠野大会（6/27）… × 中止
- ・全国やぶさめ競技遠野大会（7/18）… ○ 縮小開催（関係者のみ参加）

- ・柏木平リバーサイドまつり（7/18）… × 中止
- ・遠野納涼花火まつり（8月）… × 中止
- ・遠野ホップ収穫祭（8/21・22）… × 中止
- ・遠野わらすっこまつり・消防フェア（9/5）… × 中止
- ・清養園御前池つり大会（9/5）… ○ 延期（10/3）
- ・総合食育センターばすぼる 食育まつり（9/12）… × 中止
- ・日本のふるさと遠野まつり（9/18・19）… × 中止

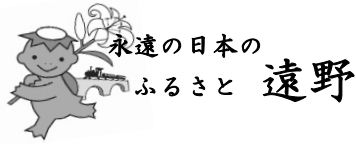

## 令和4年4月1日付け定期人事異動の概要について

### 【発表の要旨】

令和4年4月1日付け定期人事異動の概要についてお知らせします。

### 【発表の内容】

令和4年度の人事異動は、組織の役割の明確化を図るとともに、柔軟な対応及び業務の効率化を促進するため、行政組織の見直しを行い「第2次遠野市総合計画後期基本計画」及び「第四次遠野市健全財政5カ年計画」の着実な推進と緊急的な課題に取り組む体制を整備した。

### 1 異動者の内訳等

#### (1) 異動者の内訳

(単位：人)

|       | 実異動者 | 左記のうち昇任者 | 昇任者のうち女性 |
|-------|------|----------|----------|
| 部長級   | 7    | 3        | 1        |
| 課長級   | 23   | 3        | 0        |
| 課長補佐級 | 25   | 11       | 2        |
| 係長級以下 | 72   | 17       | 14       |
| 計     | 127  | 34       | 17       |

#### (2) 近年の異動の状況（すべて実異動数）

|           |      |
|-----------|------|
| 平成30年4月1日 | 137人 |
| 平成31年4月1日 | 116人 |
| 令和2年4月1日  | 117人 |
| 令和3年4月1日  | 106人 |

#### (3) 令和4年4月1日の職員数見込＝327人

|                 |     |
|-----------------|-----|
| 令和4年3月31日付け退職者  | 11人 |
| 令和4年4月1日付け採用予定者 | 6人  |

## 2 異動の特徴

### (1) 健康福祉部と子育て応援部の総合

少子化対策・子育て支援のさらなる充実を図り、業務の効率化を促進するため、健康福祉部と子育て応援部を総合する。

また、ウィメンズチャイルドクリニック構想等を推進するため、母子安心課と医療連携室を統合し、保健医療課を新設する。

### (2) 産業部の体制強化

中心市街地の活性化、観光振興、ふるさと納税等の政策課題に対して、部内で横断的に取り組んでいくため、六次産業室と三セク・まち活企画室を統合し、産業企画課を新設する。

### (3) 消防広域化の推進体制の強化

消防広域化を見据えた消防指令業務の共同運用体制を構築するため、「いわて消防通信指令事務協議会」に消防職員1名を派遣する。

### (4) 教育委員会の体制強化

組織の役割を明確にするとともに学力向上及び学校教育の充実等を図るため、学校総務課を新設し専任の学校総務課長を配置する。

### (5) 女性職員の積極的な登用

女性職員の積極的な登用を図り、女性職員の係長以上への昇任は、全昇任者34人中17人とする（昇任者のうち女性は、部長級1名、課長補佐級2名、係長級14名）。

### (6) 関係機関団体との連携強化及び人材育成

関係機関団体との連携強化及び人材育成のため、遠野市教育文化振興財団、遠野市観光協会、岩手県後期高齢者医療広域連合、岩手中部広域行政組合、岩手県土木技術振興協会及び岩手県消防学校教官にそれぞれ職員を派遣する。

また、行政事務研修として、経済産業省及び岩手県に職員各1名を派遣する。

|    |  |
|----|--|
| 担当 | 総務企画部総務課（白岩 克己）<br>電話 0198-62-2111（内線 111） |
|----|--|

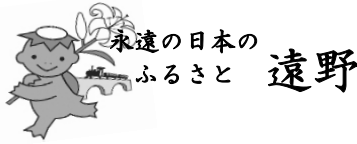

## 遠野さくら祭りについて

### 【発表の要旨】

遠野の春のイベントとして「遠野さくら祭り」を開催します。  
今年、南部氏遠野入部行列が行われて20回目の節目の年であることから、スペシャルゲストをお招きし、市街地を練り歩きます。

### 【発表の内容】

#### 1 期間

令和4年4月21日（木）から5月5日（木・祝）まで

#### 2 主要イベント

- |     |          |                       |
|-----|----------|-----------------------|
| (1) | 4月21日（木） | 國華の薫を楽しむ会             |
| (2) | 23日（土）   | 鍋倉公園の夜桜ライトアップ         |
| (3) | 29日（金・祝） | 南部氏遠野入部行列（市街地）        |
| (4) |          | まちなかテイクアウト祭り等（蔵の道ひろば） |
| (5) |          | 遠野マルシェ（遠野駅前広場）        |
| (6) | 5月2日（月）  | 遠野座 夜神楽公演（～5月5日）      |
| (7) | 3日（火・祝）  | 南部神社神輿渡御・宵宮祭          |
| (8) | 4日（水・祝）  | 南部神社例大祭・郷土芸能共演会       |

#### 3 スペシャルゲスト（南部氏遠野入部行列）

このえ 近衛 はな さん（東京都出身／詩人・脚本家・俳優／希望郷いわて文化大使）  
くろき しんじ 黒木 真二 さん（鹿児島県出身／俳優・司会／成都旅行世界宣伝大使）

#### 4 主催者

遠野さくら祭り実行委員会（会長 多田一彦）

#### 5 その他

- 開催にあたっては、新型コロナウイルス感染症の感染防止対策を図りますが、今後の感染状況によっては内容の変更又は中止する場合があります。
- 遠野さくら祭りに関する詳細の情報について、（一社）遠野市観光協会ホームページ等でご確認ください。

|    |   |
|----|---|
| 担当 | 産業部観光交流課（菊池 秀）<br>電話 0198-62-2111（内線 325） |
|----|---|



永遠の日本のふるさと

# 遠野

# さくら祭り

八戸南部氏ゆかりの  
入部行列が盛大に練り歩く  
遠野の春の風物詩

入部行列催行  
20回記念 スペシャルゲスト

4/29 (祝金)

11:30~  
豪華絢爛に時代を超えて蘇る歴史絵巻  
南部氏遠野入部行列【市街地】



近衛 はな  
HANAYAMA HANA

1980年東京都出身。  
2003年、NHK教育TV連続ドラマ「理科総合/会社、レボーター(山本舞子)」で芸能界デビュー。  
2009年NHK大河ドラマ「白雲外伝」で脚本家デビュー。  
2010年公開の映画「10と10に成る花」で主演。  
司会、語り、脚本家、俳優として様々な活動に参画。  
2017年よりNHKテレビ朝日「ガミの真実と博士の四角い眼鏡」の企画、脚本を担当。  
2009年より高野聖いわて文化大使を務める。



黒木 真二  
SHUNJI KUROKI

1983年中国にて本格的に役者活動を始め、中国の多数の映画・ドラマに出演。  
2014年に帰国し、本格的に芸能活動を開始。  
2017年、中国のトップ番組「世界青年選」にシニョー出演し、多くの中国ファンを獲得。  
2019年、NHK大河ドラマ「どくろい」に出演。  
他、日本と中国での映画、ドラマ、舞台など、力強い活動を行っている。  
2019年より「成毅旅行世界青年大使」を務める。

2022年 4月21日(木) - 5月5日(木祝) 鍋倉公園 ライトアップ期間 4月23日(土) - 5月5日(木祝)

## 2022 TONO SAKURA FESTIVAL

さくら祭り期間中は市街地各所でイベント満載!! ※諸事情により関連イベントの変更・中止が生じる場合があります。

4/21 (祝)

今年できた新酒を盛岡芸妓の唄や踊りとともに楽しめます。  
**國華の薫を楽しむ会**  
【あえりあ遠野 交流ホール】  
■上開伊酒造  
0198-62-2002



4/29 (祝金)

**遠野マルシェ**  
【遠野駅前広場】  
クラブト雑貨や  
ワフハンドスイーツを販売



4/29 (祝金)

市内飲食店による  
お弁当等を販売します。  
**まちなか  
テイクアウト祭り**  
【蔵の道ひろば】



5/2~4 (祝水)

20:00~  
民話の里に舞い降りる神々の舞  
**夜神楽公演**  
【とおの物語の館】  
■とおの物語の館  
0198-62-7887



5/3 (祝火)

12:00~ いにしえより継承される伝統  
**南部神社神輿渡御**【市街地】



5/3 (祝火)

18:00~ 南部の社に集う艶やかな舞台  
**南部神社宵宮祭**【南部神社】



5/4 (祝水)

神々が集う春の神事  
11:00~ **南部神社例祭**【南部神社】  
12:30~ **郷土芸能共演会**【南部神社境内】



新幹線  
イヤー  
2022  
SHINKANSEN YEAR

新型コロナウイルス対策について

ご来場の皆様へご協力をお願い 新型コロナウイルス感染拡大防止のためご理解とご協力をお願いいたします。

- マスクの着用
- 消毒または手洗い
- 十分な間隔をとる
- 風邪の症状がある時は来場を控える

新型コロナウイルス感染拡大防止のため、記載のイベントを変更または中止することがありますので、ご理解のほどお願いいたします。

# 令和4年度 遠野市の まちづくり、 お金の使い道 紹介します！

もっと知りたい！  
遠野の予算  
The description Tono city budget.

▶ 多田市長の施政方針演述の要旨や令和4年度遠野市予算の概要などを掲載しています

新年度予算は171億1,000万円!!  
市民一人あたりの年間経費は  
671,481円です。

新年度に向け、  
多田市長が話したことを  
ギュッとまとめたよ(2~5ページ)

## 目次

- P2\_市長施政方針演述
- P5\_財政健全化の取り組み
- P6\_予算概要
- P10\_大綱別「主な事業紹介」



## イノベーションと チャレンジに向けた準備の年

令和4年3月市議会定例会で多田一彦市長が表明した、「遠野市長施政方針演述」の要旨をお伝えします。

### 遠野スタイルによるまちづくりを 新たな視点で見直しながら

はじめに

市長に就任して4カ月余り、皆さまのご支援をいただきながら責務を果たしてきました。これまでの市政運営を検証し、遠野スタイルによるまちづくりを、新たな視点で見直しながら取り組んでいきます。

昨年開催した「みんなの井戸端会議(①)」で、市民の皆さまと意見交換をしました。地域を支える皆さまの思いを直接伺うことができたことは、今後の市政運営の活動の源となるものでした。私は、対話を通じて市政課題を明らかにするとともに、市民の皆さまがどのような希望を抱き、どのような将来を思い描いているのかを市政に反映させていきたいと考えています。



令和4年度の市政運営にあたっての方針を述べます。

1点目が「市政を推進する体制づくり」です。市役所内は組織の役割の明確化を図り、柔軟な対応ができるよう組織を再編します。また、行政区と消防団の再編が地域コミュニティの強化につながり、地域の防災力と課題解決力が高まっていくよう、地域に伴走しながら支援する仕組みを構築していきます。

2点目は「財政の健全化に向けた取り組み」です。本市は昭和40～50年代にかけて多くの公共施設を整備しました。それらの更新時期を迎え、維持・修繕に莫大な費用が必要です。このままでは健全財政の維持が難しくなってまいります。現在、市公共施設等総合管理計画の中間見直しを進めています。施設の取り壊しや民間への譲渡など、地域活動や市内経済の活性化につながっていくよう検討を進めます。

### 【施政方針とは】

新年度の市政運営に対する考え方や主要事業の方向性について示すもの

写真\_3月市議会定例会で演述する多田市長

### 令和4年度予算の特徴

「遠野の未来開拓予算」と位置付け、総額171億1,000万円を編成しました。自立的で持続可能な財政運営の下、市総合計画後期基本計画を確実に実行し、市民との対話を大切にしながら、遠野の未来に向け、準備をする予算としています。公約に掲げた「市民の命と暮らしを守る」の実現に向け、これまでの取り組みを大切に、新たな試みへの切り替え予算でもあります。

【予算と主要施策の概要は6ページ以降で紹介します】

### 市総合計画5つの大綱ごとの方針

#### ■大綱1「自然を愛し共生するまちづくり」

私たちが、守り、受け継いできた自然景観や、恵みを育てる農村景観、宿場町・城下町の雰囲気を残す町並みの景観は、市民共通の財産であることから、良好な保全・形成を図ります。

二酸化炭素の排出抑制に向け、新たな再生可能エネルギーの導入や省エネルギー活動を推進します。

ごみ処理は、令和8年度から近隣市町との不燃ごみ処理の広域化を目指しています。ごみ削減に取り組むため、分別収集や事業系もえないごみの有料化の検討を進めます。

国道や県道などは、内陸部と沿岸部を結ぶ地理的優位性を向上させ、快適で安全な環境整備が図られるよう、関係機関への要望を継続します。

公営住宅は、子育て世帯や高齢者などの住宅需要に配慮し、快適な住環境の整備を進めます。

空き家は、意識啓発により利活用を推進し、危険空き家への対応を積極的に進めます。

安全・安心な水を安定供給できるよう、水道施設の計画的な整備・改修を進めます。

総合交通対策は地域の特性を踏まえながら、より利用しやすい交通システムを構築し、「小さな交通網」の実現を目指します。

消防団員の処遇改善と負担軽減を図るとともに、関係組織などの連携強化と組織的な防災体制を構築し、地域防災力の強化に努めます。

民間事業者による開発などに対する市の独自基準を設け、市民が安心して暮らせる環境づくりを進めます。

「超スマート社会」に対応できる体制整備を図るため、令和5年度から、遠野テレビの運営の指定管理者制度移行を目指します。また、光ファイバー化に合わせた新たなサービスの提供に向けた取り組みを進めます。

#### ■大綱2「健やかに人が輝くまちづくり」

市健康増進計画の基本目標「健康寿命の延伸」を目指し、地域の健康づくりサポーターや、関係団体、事業所などと連携し、健康づくりを推進します。

安全・安心な周産期医療の充実に向け、引き続き医師の招へいに取り組みます。また、母子の体と心の健康を守るため、出産のための待機宿泊と通院に要する費用の助成や、産前産後サポートおよび産後ケア(②)の充実に取り組みます。



地域福祉活動充実のため、社会福祉協議会と連携を図りながら、保健・医療・福祉・介護が一体となった取り組みを推進します。また、丸ごと相談員の配置の充実とともに、新たに包括化推進員を配置し、地域生活課題の解決に向けた体制の強化・充実を図ります。

遠野ハートフルプラン2024の策定に向け、現計画を検証し、介護に対するニーズや介護人材の充足状況など、実態を調査・分析します。併せて、介護人材の育成・確保に向けた新たな取り組みの検討を進めます。

障がい者が地域で安心して生活できるよう、行政・団体、地域住民が連携・協働しながら事業・支援の充実に努めます。また、障がい者の重度化・高齢化や親亡き後を見据え、関係団体と連携した施設機能の充実を図り、障がい者にやさしいまちづくりを推進します。

#### ■大綱3「活力を創意で築くまちづくり」

農業は、グローバル化の進展、国の農業政策の動きに対応しながら、市農林水産振興ビジョンに基づく取り組みを着実に進めていきます。

農地の有効活用に向け、農地集積を推進し、農地の貸し手と担い手のマッチングを図るなど、耕作放棄地や遊休農地の未然防止・解消などを推進します。

農業に触れる機会の創出および農業経営のみえる化を図る「農業起業塾」を開設し、実践的な農業体験を通じて就農や耕作への意欲を喚起し、農業人口の拡大を図ります。

農家の所得拡大に向け、重点推進品目(③)を中心に生産支援を継続し、新規生産や生産拡大に取り組む農家への支援も継続します。



重点推進品目のひとつ  
二苺収穫の様子

六次産業化を推進するため、関係機関と連携し、特色ある農林水産物を活用した商品開発や販路開拓を支援します。特にホップ生産は、生産体制の強化を図るとともに、収穫



す。加えて、安全・安心で栄養バランスの取れた給食を提供し、健全な心と体、生きる力を育みます。

市内全小中学校で導入する学校運営協議会制度、いわゆる「コミュニティスクール」を活用し、地域が一体となって子どもたちの健やかな成長を育てていきます。

市民芸術祭や遠野物語ファンタジーなど、市民主体の活動を積極的に支援し、芸術に触れる機会や芸術活動を披露する機会の充実を図り、心豊かな市民生活の創出に努めます。

図書館は、利用者ニーズに応じたサービスの充実に取り組み、生涯学習の振興と読書活動の推進に努めます。博物館では、特別展・企画展などを開催し、市内外に向けた情報発信に努めます。

遠野遺産認定制度は、認定済の遺産の磨き上げと活用を進め、地域の魅力向上につなげます。

市内の郷土芸能(4)は、種類の豊富さや文化的価値が高いことに加え、地域の絆を深める重要な地域資源です。伝承活動が持続できるよう支援していきます。

「こども本の森 遠野」は、市民が自ら本の森を育てる持続可能な仕組みを構築し、市と市民が連携した運営に努めます。

## ■大綱5「みんなで考え支え合うまちづくり」

人口減少と少子高齢化におけるさまざまな地域課題に対応するため、小さな拠点による地域づくりを推進し、新たな市政運営スタイルを構築します。また、新行政区の自治会活動を支援し、地域活性化を図ります。

各地区センターは、指定管理者制度など1年目の取り組みを検証し、市民協働による市政運営を目指した地域づくり活動への支援策を検討します。

第三セクターの経営改革は、課題を検証して改善につなげ、経営の自立を最大の目標にしながら進めます。

新型コロナの感染拡大に伴う市内の経済状況などを踏まえ、国民健康保険税は、令和4年度からの税率引上げを見送ります。また、子育て世帯の負担軽減を図るため、未就学児世帯の均等割額を減額します。

適切な市職員数を確保しながら、効率的な行政事務運営を図ります。また、ワーク・ライフ・バランスの実現、職員の能力を引き出す環境づくりを進めます。



→ 量で再び日本一を目指します。

畜産振興は、中心的経営体を支援しながら、生産の維持拡大を図ります。また、遠野産馬の生産と育成を奨励し、馬を活用したふれあいの場を創出して地域活性化に努めます。

有害鳥獣対策は、ニホンジカによる被害を低減させるため、地域ぐるみの防除と駆除の取り組みを強化するとともに、広域的な取り組みを推進します。

土砂災害防止や水源かん養、生物多様性の保全など、森林が持つ多面的な機能の活用を進めるため、遠野地方森林組合と連携しながら適正な森林の管理を推進します。木材・住宅産業の振興は、市内で一貫した木材利用を目指し、地元業者が遠野産材を使って建てる「遠野の家」のブランド化を図ります。

ものづくり産業の振興は、就労環境の改善を促進するための支援策を講じ、地元定着を促進します。また、市内既存事業所の半導体関連への業態転換を支援するなど、誘致企業と地元企業が共存し、経済発展につながるよう支援策を講じます。

観光振興は、観光協会を核とした観光推進体制の強化と、地域経済が潤う仕組みづくりに向け、市内施設・関係団体の連携を進めます。また、自然や文化、歴史、郷土芸能などのポテンシャルを生かし、新たな観光コンテンツの開発と、情報発信に取り組みます。

交流から定住へ、遠野ファン拡大や移住定住施策を進化させるため、「で・くらす遠野」の見直しに着手すると

ともに、若者世代空き家取得奨励金を創設し、移住定住の促進と空き家利活用に取り組みます。

広い視野を持ち、次世代の地域社会をリードし、グローバルに活躍できる人材育成を図るため、多様な人材を招へいし、さまざまな学びの機会が得られるよう関係機関と連携した取り組みの充実に努めます。

## ■大綱4「ふるさとの文化を育むまちづくり」

「ふるさとの文化を生かし、『夢』と『誇り』を育む学びのまちづくり」の基本理念のもと、「人間力」あふれる人材育成に向けた教育施策に取り組みます。

本市の未来を担う人材を育成するため、市内高校2校のさらなる魅力向上に取り組んでいきます。また、市内小中学校の児童生徒が安全・安心な教育環境のもとで学習できるよう、適切な施設の維持管理に努めま

健全財政を維持するための本市の取り組み紹介

## 財政健全化のために

令和4年度の予算編成にあたっては、各種団体への負担金・補助金を見直し、前年度比1,769万円の減額となりました。ふるさと納税では、▷充当事業の明確化▷PRの充実——により4,140万円の増額効果を見込んでいます。

事業を進めるには予算が必要です。重要文化財千葉県住宅の整備など多額の予算が必要な大型事業には、返済時に国の支援が受けられる市債(借金)を活用しています。これにより、市の負担は借金残高の約3割となり、将来の負担を軽減できます。健全な財政運営のため、今後も最適な借入れ方法を選択します。

令和3年度の市債残高は、ケーブルテレビFTTH化整備事業の実施により増えていますが、財政健全化計画に基づき、毎年の借入額が返済額を上回らないようにし、借金残高を少しずつ減らしていくよう努めています。

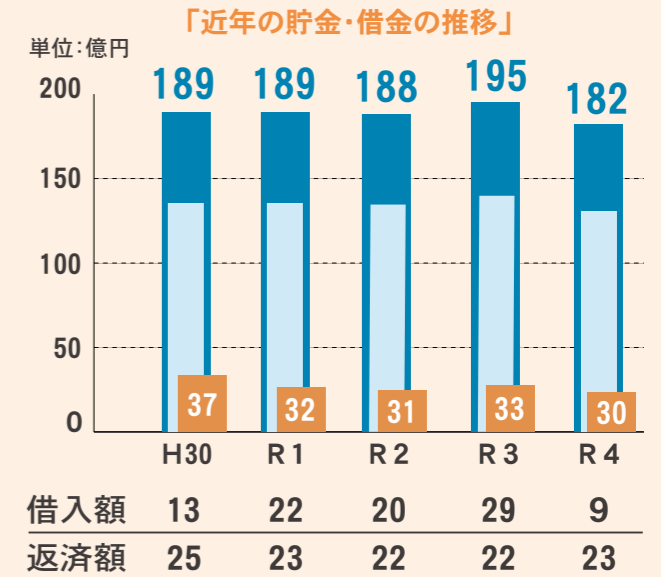

借金の約7割は国が支援  
本市の借金(市債)の約7割は返済時に国の支援が受けられます。

※上図の貯金額は、「積立基金」と「定額運用基金」の合計

## 令和4年度はイノベーションとチャレンジに向けた準備の年 市民の皆さまと手を携えてまちづくりを

遠野市が元気で、地域が元気で、遠野市民が元気で、そして幸せであるために、必要なことを着実に進めます。「小さな拠点による地域づくり」の取り組みも、井戸端会議の際、確実に一步を踏み出していると感じました。その主体性を官民の協力でさらに後押しするため、「市民活動サポートセンター」の設置についても検討を始めます。

市政課題は多岐にわたり、全てを解決することは難しい状況にありますが、ひとつずつ解決を図りたいと考えています。したがって、時には厳しい話、耳の痛い話もしなければいけません。しかし、次世代の子どもたちのため、遠野市の未来のために必要なことです。

令和4年度は、これから始まるさまざまなイノベーションとチャレンジに向けた準備の年であり、市民の皆さまとの意見交換を継続的に行いながら、手を携えてまちづくりを進めていきます。

私の座右の銘「人生意気に感ず」とは、「人は、相手の志や思いの深さに感じて仕事をする」という意味で

す。みんなの井戸端会議を通して、市民の皆さまのまちづくりに対する熱い思いと、遠野を誇りに思う気持ちを聞くことができました。市長として、皆さまの思いに応えられるよう、強い気概で市政運営に臨みます。

最後に一言、お願いを申し上げます。新型コロナの感染拡大により世界中の人々が不安な思いを抱き、本市も例外ではありません。

しかしながら、私たちはこの状況に押しつぶされてはいけません。この美しい遠野市には、心優しい人々が暮らしています。感染した人などを誹謗中傷したり、責めたり、仲間外れにしたりすることは、絶対にしてはいけません。市民が丸となって助け合い、いたわりあって乗り切らなければならないのです。

市はできる限りの正確な情報を公開していきます。それは、互いに助け合うため、蔓延を防止しやすくするためです。市民の幸せのための、私の心からのお願いです。



むすびに



令和4年度当初予算

# 遠野の未来開拓予算

令和4年度の予算を「遠野の未来開拓予算」とし、総額171億1,000万円（前年度比1.4%減）で編成しました。「第2次遠野市総合計画後期基本計画」を確実に実行し、市民との対話を大切にしながら、▷新型コロナウイルス感染症対策▷産業振興・雇用確保▷少子化対策・

子育て支援▷支え合う小さな拠点づくりの推進——などの重要施策に取り組みます。また、後期基本計画を着実に推進するため、第四次遠野市健全財政5カ年計画に基づいた自立的で持続可能な財政運営を進めます。

令和4年度一般会計予算総額

**171億1,000万円** 前年度比 2億4千万円(1.4%) **減**

令和3年度 **351事業** ▶▶▶ 令和4年度 **356事業** (うち、新規18事業)

特別会計予算総額

74億6,919万円(前年度比0.5%増)

| 特別会計            | 予算額        |
|-----------------|------------|
| 国民健康保険【保険事業分】   | 29億6,657万円 |
| 国民健康保険【直営診療施設分】 | 8,793万円    |
| 後期高齢者医療         | 3億6,678万円  |
| 介護保険【保険事業分】     | 35億7,290万円 |
| 介護保険【介護サービス事業分】 | 1,180万円    |
| ケーブルテレビ事業       | 4億6,321万円  |

公営企業会計予算 ( )は前年度比

水道事業会計 遠野市の水道に関する予算

収益的収入 ▶ 8億 432万円(2.0%増)  
支出 ▶ 7億5,753万円(4.4%増)  
資本的収入 ▶ 6億2,025万円(21.1%減)  
支出 ▶ 10億1,048万円(18.0%減)

下水道事業会計 遠野市の下水道に関する予算

収益的収入 ▶ 7億 184万円(3.1%減)  
支出 ▶ 7億 284万円(3.1%減)  
資本的収入 ▶ 3億1,886万円(6.9%減)  
支出 ▶ 5億2,522万円(2.5%減)

**特別会計予算とは？**

特定の目的のための予算で、一般会計とは別に会計しています。本市には、国民健康保険(保険事業分)やケーブルテレビ事業など6つあります。

**公営企業会計予算とは？**

民間企業と同じように事業収益を上げながら運営している予算です。本市には、水道事業会計と下水道事業会計があります。

令和4年度

# 主な施策の概要

## 01 新型コロナウイルス感染症対策

(6事業9施策、1億1,175万円)

新型コロナの影響で、市民生活もさまざまな制約を余儀なくされています。新型コロナウイルスワクチンの安全・安心な接種体制確保など感染症予防対策の継続的な取り組みに加え、地域経済の低迷からの回復・成長につながる事業を実施します。

**【主な事業】**

- ★地域雇用対策事業費補助金
- ★【新】遠野産米生産性向上事業費補助金



- ★商い元気回復事業費補助金
- ★新型コロナウイルス感染症対策観光振興補助金
- ★子育て施設訪問支援

## 02 産業振興・雇用確保

(34事業、10億8,034万円)

▷地域産業の振興▷社会が求める人材育成▷新たな事業展開への支援——を図るなど、産業振興と雇用確保を推進し、市民所得の向上に取り組みます。観光推進体制の再構築を図り、遠野ならではの魅力的な観光メニューの開発や情報発信に取り組みます。

**【主な事業】**

- ★若者しごとサポート事業費
- ★オール遠野で観光まちづくり推進事業費



- ★【新】多様な人材活用推進事業費
- ★【新】市内企業人材確保推進事業費

## 03 少子化対策子育て支援

(11事業、1億5,640万円)

子育て世帯の経済的負担の軽減を図るため、中学生以下までだった医療費給付の対象を高校生の年代まで拡大します。また、▷助産師による宿泊施設を活用した産後ケア事業の拡充▷ハイリスク妊産婦を対象にした出産医療機関へのアクセス支援——など、安心して子育てができる環境づくりを進めます。

**【主な事業】**

- ★【新】子ども医療費給付事業費
- ★児童館施設整備事業費



- ★遠野北小学校エリア子どもの居場所づくり推進事業費
- ★【新】妊産婦あんしんサポート事業費

## 04 支え合う小さな拠点づくりの推進など

持続可能で活力ある小さな拠点を中心とした地域づくりを推進するため▷鱒沢地区センターの整備▷小友・達首部両地区センターの改修——に着手します。また、▷学校と地域の連携・協働による「コミュニティ・スクール」の推進▷GIGAスクール構想推進に向けた小中学校へのドリルソフト導入——などにより学力向上を図り、生きる力を育みます。

**【主な事業】**

- ★【新】学校と地域の連携・協働推進事業費
- ★教材整備費



- ★小さな拠点改修整備事業費
- ★鱒沢地区小さな拠点エリア整備事業費

## 収入

市税や、国と県からの交付金、銀行などから借りるお金など、市に入るお金

予算総額 **171億 1,000万円**

市が各種施策、教育・福祉・医療のほか、道路整備や災害対応などに使うお金

## 支出

### 国や県からの依存財源に頼る財政状況

「自主財源」のうち市税は、特に法人市民税の増額により、前年度比1億5,160万円の増を見込んでいます。

「依存財源」は、国の動向や前年度の実績見込額などを考慮し、地方交付税が73億7,797万円(前年度比1億9,351万円増)。国からの支出金は前年度同様、新型コロナウイルス感染症対策事業などを計上し、20億3,108

万円(前年度比60万円減)。また、市債は臨時財政対策債の減により、前年度比6億4,290万円の減を見込みました。

市が独自に確保できる自主財源は全体の26.8%で、前年度比1.7ポイント増加しているものの、依然として国や県からの依存財源に頼る財政状況が続いています。

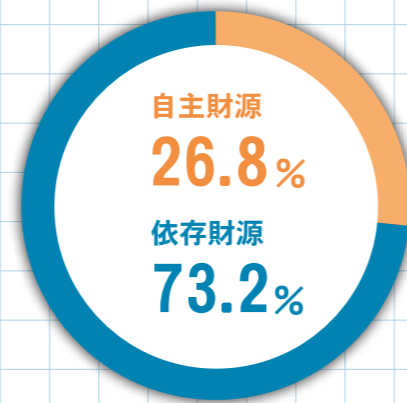

### 義務的経費が増加、投資的経費は減少

「義務的経費」は、人件費を除き増額。扶助費が障害福祉サービスや障害児通所施設の利用件数の増などを見込み、前年度比2,824万円増となりました。公債費は、ケーブルテレビFTTH化整備などの大型事業で市債残高が増え、前年度比2,586万円増となっています。

「投資的経費」は、市民が利用する

道路や建物などの整備に使うお金のことです。令和元年度から3カ年で実施した同報系デジタル防災行政無線整備事業が完了したことから、普通建設事業費は前年度比1億6,517万円の減となりました。

「その他経費」は、行政事務を見直すなど、物件費で前年度比8,628万円の減となりました。

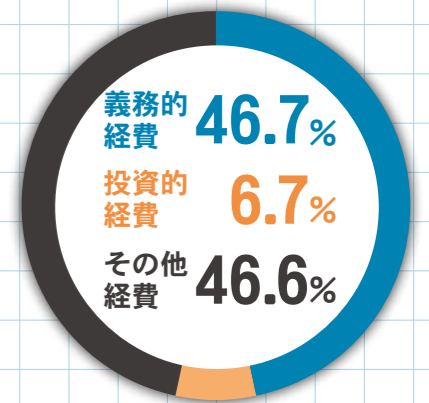

#### ①市税

27億566万円 市に収められた税金

#### ②繰入金・諸収入等

18億7,831万円 施設の使用料や基金(貯金)の取り崩しなど

#### ③地方譲与税・地方消費税交付金・地方交付税等

84億4,244万円 皆さんが国に納めているお金の一部

#### ④国や県からの支出金

32億1,449万円 使い道が決められている国や県からのお金

#### ⑤市債

8億6,910万円 銀行などから借りるお金

市が自ら得ることのできる収入を自主財源(①②)といいます。

自主財源

国や県の基準に基づいて交付されたり、割り当てられたりする収入を依存財源(③④⑤)といいます。

依存財源

#### ①人件費

29億6,624万円 市職員の給料や議員報酬など

#### ②扶助費

27億7,537万円 生活保護、障がい者の支援、福祉や医療

#### ③公債費

22億5,611万円 市の借金返済

#### ④普通建設事業費

11億561万円 道路の整備、公共施設の新築など

#### ⑤災害復旧事業費

4,000万円 自然災害などの復旧

#### ⑥物件費

36億5,649万円 電気・水道や事務用品など

#### ⑦補助費等

19億600万円 各種団体への補助金や負担金など

#### ⑧繰出金

12億8,059万円 特別会計予算など

#### ⑨積立金など

11億2,359万円 基金(貯金)への積立など

義務的経費

投資的経費

その他経費

市民一人あたりの年間経費

総額 **671,481円** ※( )は前年度との差額。本年1月31日現在の人口(25,481人)で算出しています。

【金額順】 costs



#### 民生費

高齢者や子どもの福祉などに

185,006円 (+7,136円)



#### 総務費

市役所の管理・運営などに

100,274円 (+2,153円)



#### 公債費

借ったお金の返済に

88,541円 (+2,699円)



#### 教育費

学校や社会教育などに

72,318円 (-585円)



#### 衛生費

病気の予防やごみ処理などに

56,850円 (-1,623円)



#### 農林水産業費

農業、林業、畜産業などの活性化に

52,878円 (+1,074円)



#### 土木費

道路や公園などの整備に

44,538円 (-1,885円)



#### 商工費

商業、工業の振興に

36,191円 (+2,928円)



#### 消防費

消防・防災、救助活動に

24,368円 (-7,258円)



#### 議会費

議会の運営に

6,048円 (+171円)



#### 労働費ほか

雇用の拡大・定着などに

2,899円 (-1,155円)



#### 災害復旧費

災害の復旧などに

1,570円 (+30円)

令和4年度予算の使い道

大綱1~3

## 大綱別「主な事業」

令和4年度の新規事業や主な事業を、市総合計画の5つの大綱ごとに紹介します。

### 大綱1 自然を愛し共生するまちづくり

●水道ビジョン推進事業費 【2億191万円】

老朽化した水道管路の耐震化を推進します。



●未来へ繋がるごみ減量事業費 【295万円】  
資源ごみのリサイクルとごみ減量化を推進します。

●浄化槽設置整備事業費 【3,291万円】  
浄化槽の設置に補助金を交付します。

●新エネルギービジョン推進事業費 【164万円】



薪ストーブ導入費用を助成し、市内の木材利用を促進します。

●スマートエコライフ推進事業費 【50万円】  
一般家庭の太陽光発電や蓄電池設備などの導入に対し助成します。

●消防車両更新事業費 【9,715万円】



計画的に消防資機材を更新・整備します。

●安心安全な道づくり事業費 【1億3,651万円】  
生活に身近な道づくり事業計画に基づき、地域の道路環境を整備します。

●橋りょう長寿命化整備事業費 【5,705万円】  
長寿命化計画に基づき、橋りょうの修繕・工事を行います。

### 大綱2 健やかに人が輝くまちづくり

●【新】子ども医療費給付事業費 【1,404万円】  
子育て家庭の経済的負担を軽減するため、給付対象を「中学生以下」から「高校生世代まで」に拡大し、医療費を給付します。

●地域介護予防活動支援事業費 【1,149万円】



住民主体の「通いの場」における介護予防活動の地域展開を支援します。

●わらすっこの療育支援事業費 【4,513万円】  
心身に発達の遅れがある児童の療育を支援します。

●地域福祉連携推進事業費 【2,625万円】  
地域生活課題の解決体制を強化・充実するため、「丸ごと相談員」に加え、新たに「包括化推進員」を配置します。

●生活習慣病予防プログラム推進事業費 【7,324万円】  
各種がん検診の実施や人間ドック補助金などにより、健康増進に取り組めます。

### 大綱3 活力を創意で築くまちづくり

●新型コロナウイルス感染症 経済対策事業費 【1億460万円】  
▷新規雇用創出事業費の補助▷【新】遠野産米生産性向上事業費の補助▷高い元気回復事業費の補助▷事業転換支援事業費の補助▷事業資金緊急対策事業の補助▷感染症対策観光振興補助金——などを実施します。

●【新】六次産業品目生産支援事業費 【317万円】



ホップ生産体制の強化を図り、収穫量日本一を目指します。

●【新】多様な人材活用推進事業費 【7,493万円】  
地域おこし協力隊制度を活用し、農業分野の担い手確保や地域の課題解決に取り組みます。

●美味しいお米づくり推進事業費 【1,807万円】  
遠野産米の生産拡大を支援します。

●森林(もり)づくり支援事業費 【3,040万円】



「伐ったら植える」の考えで、伐採後の再造林や下刈り支援、間伐材の運搬費支援などを行い、市内の森林整備を推進します。

●【新】市内企業人材確保推進事業費 【1,951万円】

オープンファクトリー事業を実施し、若者の地元定着を促進します。既存事業所の半導体関連への業態転換も支援します。



オープンファクトリーニエ場見学

●【新】遠野起農塾推進事業費 【50万円】  
「農業起業塾」を開設し、実践的な農業体験を通じて就農や耕作への意欲を喚起し、農業人口の拡大を図る準備を進めます。

●若者しごとサポート事業費 【1,970万円】  
若者の地元就職と地元定住を推進します。

●売れる農畜産物生産支援事業費 【1,340万円】

ピーマン、アスパラガス、ニラ、ホウレンソウなどを重点品目とし、生産を推進します。



●ものづくり産業振興事業費 【2億4,218万円】  
中小企業への融資、利子補給を実施します。

●オール遠野で観光まちづくり推進事業費 【1,900万円】  
観光推進体制の再構築を図り、遠野ならではの観光メニュー開発や、情報発信に取り組めます。

内容は、広報4月号で紹介予定

つづく →

# 大綱別「主な事業」

大綱4

## ふるさとの文化を育むまちづくり

### ●【新】学校と地域の連携・協働

【569万円】

#### 推進事業費

学校運営協議会制度「コミュニティスクール」を活用し、子どもたちの健やかな成長を育みます。

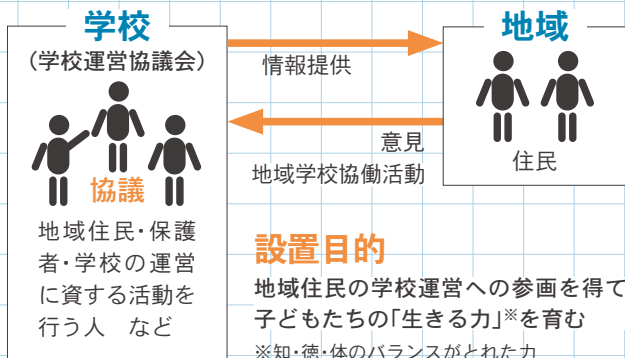

### ●【新】小学校校舎長寿命化改修事業費

【1,505万円】

小友小学校の校舎を改修します。

### ●学力向上対策事業費

【2,150万円】

教育相談員の配置および標準学力検査を利用した学力向上対策を行います。

### ●木の温もりに触れる環境づくり事業費

【1,015万円】

木製の児童用机・椅子を製作します。(遠野北小分)



### ●重要文化財千葉家住宅整備事業費

【2億2,446万円】

国指定重要文化財「千葉家住宅」の恒久的保存・活用に向けた修理工事を継続します。

### ●こども本の森遠野運営管理費

【1,969万円】

こども本の森を、子どもたちの夢と希望を大きく育む場所として、市民と一緒に育てていきます。

大綱5

## みんなで考え支え合うまちづくり

### ●小さな拠点による地域づくり

【2億3,066万円】

#### 推進事業費

各町の地域づくり活動を支援します。また、300万円の補助金交付を継続し、地域の特色を生かした住民主体の地域づくりを推進します。

### ●小さな拠点改修整備事業費

【4,842万円】

小友、達曽部両地区センターの長寿命化改修工事を行います。

### ●広域連携推進事業費

【1,275万円】

近隣自治体と連携した地域課題の解決と情報発信の取り組みを進めます。

### ●鱒沢地区小さな拠点

【1,981万円】

#### エリア整備事業費

鱒沢地区センターの整備に向け、構想の具体化を進めます。



※イメージ図

### ●道と川の市民協働推進事業費

【806万円】

道路清掃や河川清掃活動に対し補助金を交付し、市民協働を推進します。



市役所のこと、まちづくりのことなど、  
これからどんどん  
分かりやすくしていきます!!

【広報遠野増刊号】令和4年度遠野市予算概要

もっと知りたい!  
遠野の予算

発行 / 遠野市 〒028-0592 岩手県遠野市中央通り9番1号  
☎0198-62-2111 FAX0198-62-3047 E-mail: tonocity@tonotv.com  
印刷 / 遠野コロニー





宮沢賢治 RAILWAY TO THE STARS



# SL 銀河

賢治が描いた夢の中へ、旅しよう。

