

遠野市長記者懇談会(令和3年6月1日) 発表項目

■日時 令和3年6月1日(火) 14:00~15:00

■場所 とびあ庁舎 大会議室

【発表項目】

1 新型コロナウイルス感染症対策に係る取組等の状況について (資料No. 1)

2 令和3年度遠野市一般会計補正予算(第2号)案の概要について (資料No. 2)

3 「こども本の森 遠野」ロゴ発表・キャラクター愛称募集・

オープニングセレモニーについて (資料No. 3)

4 令和3年度 遠野さくら祭りの開催結果及びゴールデンウィーク期間主要観光施設

入込について (資料No. 4)

今後の主要行事、お知らせなど

(1) 令和3年度遠野市緑化祭「里山フェスタ 2021」の開催について (お知らせNo. 1)

(2) 東京 2020 オリンピック聖火リレーの実施について (お知らせNo. 2)

(3) オペラシアターこんにゃく座オペラ「遠野物語」公演について (お知らせNo. 3)

(4) 遠野市民センター50周年記念邦楽コンサート

「遠野の郷に福きたる～福が夢をつれてくる!～」について (お知らせNo. 4)

(5) 「遠野物語の日」博物館入館無料について (別添チラシ)

資料 No.1

令和3年6月1日
遠野市長記者発表資料
総務企画部
新型コロナウイルス対策室

新型コロナウイルス感染症対策に係る 取組等の状況について

令和3年6月1日
遠野市

1. 主な対応経過

R2/1/28	国内初となる日本人感染者を確認
4/8	国の緊急事態宣言発令 8都府県（埼玉県、千葉県、東京都、神奈川県、大阪府、兵庫県、福岡、福岡県） 市新型コロナウイルス感染症対策本部を設置 ※解除後も継続設置中
4/13	総務企画部内に 「新型コロナウイルス対策室（11人体制）」を設置
4/16	国の緊急事態宣言の対象地域が全国に拡大。 第1回遠野市新型コロナウイルス感染症対策連絡調整会議開催
5/25	国の緊急事態宣言が全地域で解除
7/29	県内初の感染者確認（盛岡市1名、宮古市1名）
8/26	市内初の感染者確認（5名）
R3/1/7	国の緊急事態宣言発令 1都3県（東京都、神奈川県、千葉県、埼玉県） 1/14追加（栃木県、岐阜県、愛知県、京都府、大阪府、兵庫県、福岡県）
2/1	総務企画部内に 「新型コロナワクチン接種対策室（11人体制）」を設置
3/21	緊急事態宣言の全対象地域解除
3/25	市内2例目の感染者確認（1名）
3/27	ワクチン接種集団接種会場運営シミュレーション実施 場所：遠野市総合福祉センター
4/19	65歳以上高齢者ワクチン接種 市内予約開始
4/23	国の緊急事態宣言発令 4都府県（東京都、大阪府、京都府、兵庫県） 5/12追加（愛知県、福岡県） 5/16追加（北海道、岡山県、広島県） 5/23追加（沖縄県）
4/27	65歳以上高齢者ワクチン接種 市内接種開始

❖市内感染者数 計6名

- ・R2/8/26確認 5人
- ・R3/3/25確認 1人
- ※重症者・死亡者は0人

❖対策に係る会議実績 計40回

【R2年度】

- ・対策本部会議25回
- ・連絡会議11回
- ・連絡調整会議1回

【R3年度】

- ・対策本部会議3回 ※直近開催は5/24

❖議会説明 計10回

【R2年度】

- 4/24臨時会、6月定例会、7/30臨時会、
9月定例会、11/16臨時会、12/25臨時会
2/10臨時会、3月定例会

【R3年度】

- 4/15調査特別委員会、6月定例会

❖対策予算

【R2年度】

約67億1,135万円（全69事業）

【R3年度】

約3億6,964万円（全18事業）

2. 取組概要

影響の長期化を視野に入れつつ、各フェーズに応じた「感染予防対策」と「経済対策」の2本柱の対策を展開する。

令和2年2月～5月

フェーズ① 緊急初動期
国内感染確認～緊急事態宣言

- ・急速な感染拡大への対応
- ・国・県の指示に基づく緊急的対処

令和2年6月～3月

フェーズ② ウィズ・コロナ期
緊急事態宣言解除後の段階的移行

- ・感染予防と経済活動の両立
- ・新しい日常の醸成
- ・感染者発生時の迅速かつ的確な対処

令和3年度～

フェーズ③ ポスト・コロナ期
ワクチンの普及等による収束

- ・**ワクチン接種の円滑な実施**
- ・感染予防・経済対策の継続実施

長期化の可能性あり

フェーズに応じた対策

スピード感ある事業展開

幅広いニーズへの対応

国・県事業との連動

感染防止対策

ワクチン接種
の円滑な実施

迅速で強靱な
情報ネット

新しい日常の
普及・啓発

衛生用品の
調達・備蓄

地域外来・
検査センター

施設等での
感染防止対策

感染発生時の
緊急対応

教育環境の
確保・充実

妊産婦・高齢
者等への配慮

避難所運営
における対策

経済対策

各種
給付金事業

事業継続
雇用確保

高齢者・
低所得者支援

地元消費
喚起

観光等誘客
キャンペーン

商工労働
相談窓口

デジタル化
生産性向上

移住・定住
ワーケーション

産業・生産
基盤強化

地方創生臨時交付金

国・県事業

2本柱

県市町村総合支援費補助金

市独自事業

課題

- ◎経済低迷による税収減への対応
- ◎ポスト・コロナに向けた出口戦略

- ◎デジタル化等による強靱で効率的な社会へのシフト
- ◎影響の長期化による感染予防対策と経済対策の継続

3. 新型コロナウイルスワクチン接種の進捗状況について

(1) 一般高齢者（約9,500人）予約受付実績 ※4/19～5/28受付分 ※速報値

コールセンター	遠野健康福祉の里	合計	苦情件数
5,453件	2,443件	7,896件(約83%)	約2,000件

- 予約受付開始時よりコールセンターに電話がつながりにくいなどの苦情が多数寄せられたため、遠野健康福祉の里内で臨時対応を実施。現在は、予約受付が進んだことにより、コールセンター及び遠野健康福祉の里への電話の混雑状況は緩和されている。
- 施設入所者等の約1,000人分は、施設を経由して申込の取りまとめを行い、施設と嘱託医との調整により順次接種開始済み。

(2) 接種進捗状況 ※5月30日(日)実施分含む ※速報値

対象	対象見込数	接種実績		備考	
		1回目	2回目		
医療従事者等	523人	523人	523人	市内医療従事者等は概ね完了	
福祉施設等職員	678人	678人	0人	医療従事者等優先接種のワクチン余剰分を活用し、市内の保健・福祉・介護職員等(17団体)に優先接種を実施。1回目5/30 2回目6/20	
65歳以上	一般	約9,500人	2,713人	517人	集団接種延べ2,215人、個別接種延べ1,015人
	施設入所者等	約1,000人	310人	260人	市内19施設中6施設において接種開始済み。6月中の全施設接種完了に向け調整中
	65歳以上小計		3,023人 (28.79%)	777人 (7.4%)	
市内接種合計		4,224人	1,300人		

4. 65歳以上高齢者接種の日程前倒しについて

(1) 前倒しの必要性

- ◎ 当初の想定よりも予約率が高く市民から早期接種を望む声が多数寄せられていることから、市民の安全・安心を確保するため、接種日程の前倒しを行います。
- ◎ 6月末までに65歳以上高齢者全員分のワクチンが確保される見通しです。
- ◎ 遠野市医師会及び県立遠野病院等の全面的な協力により前倒しを行います。

(2) 概要

<当初>

4月下旬～8月下旬
約6,650人（約70%）



<変更後>

4月下旬～**7月末**
約8,800人（約92.6%）

- ・ 7月末完了
- ・ 最大2,150人増

★集団接種

- ・ 5～7月の既定日程において1日あたりの接種枠を拡充
- ・ 一部において日程追加及び日程変更

★個別接種

- ・ 6～7月の接種枠を拡充

(3) 繰上対応について

- ◎ 日程の繰り上げにより、予約時より接種日が早まる人は約4,000人となる見通しです。
- ◎ 繰上対象者には、繰上後の日程について順次、個別通知（郵送）します。
- ◎ 個別通知後は、対象者に電話連絡等を行い日程誤りを防止します。

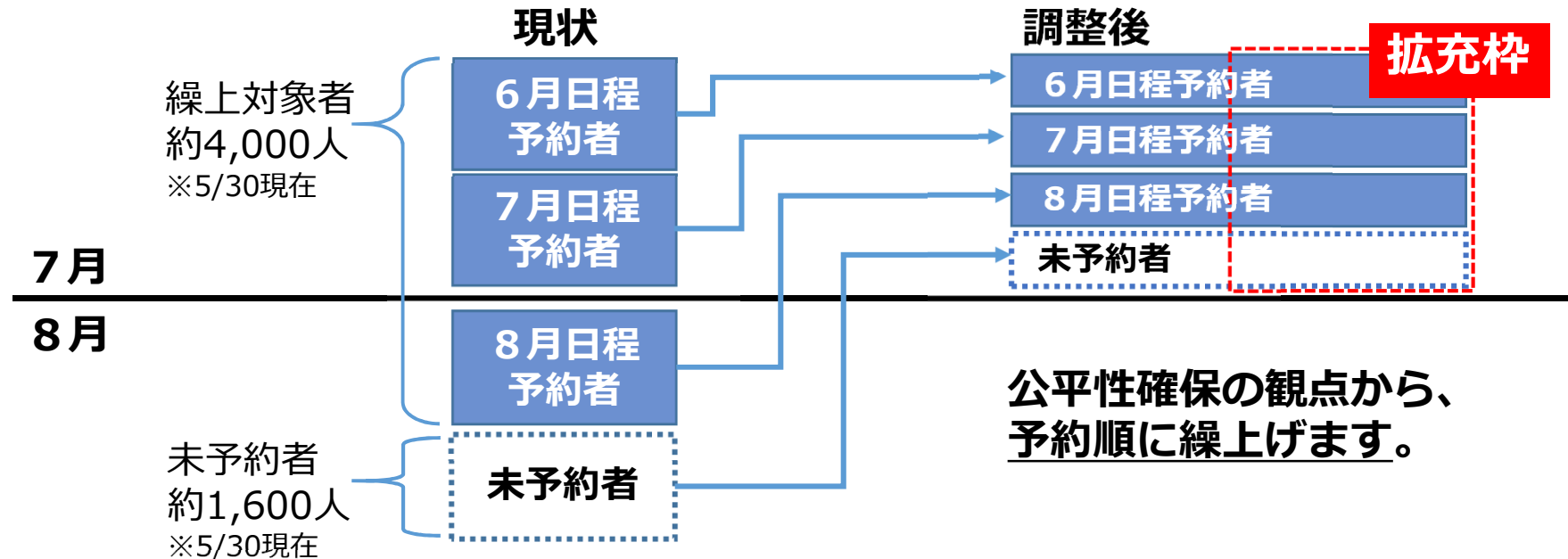

(4) 未予約者等への対応について（予約困難者等への支援）

- ◎ 日程前倒しに伴う全日程の調整のため、一斉電話予約の区切りを6月11日(金)を目途(※)とし、未予約者には早目に予約していただくよう各種広報媒体による周知を行います。
- ◎ 周知活動と並行し、未予約者へ予約勧奨（個別通知）を行います。

その際、関係機関等と連携した予約困難者支援や交通弱者支援にも取り組みます。

※6月11日(金)以降も予約可能。また、7月末までの接種が間に合わなくとも、8月以降の一般（64歳以下）日程で接種することができます

(5) 実施体制の強化について

★遠野市医師会・県立遠野病院からの医師・看護師等の派遣

- 5月19日(水)の市と医師会等との協議において、接種日程前倒しのための集団・個別接種会場における接種枠の拡充等について全面的に協力いただける旨を確認済み。
- 新規日程分（遠野会場：6/19・7/10、宮守会場：7/3・7/4・7/24・7/25）に係る医師・看護師等の派遣協力についても了承済み。

★庁内組織の強化

- 前倒しに係る集団接種会場の運營業務、予約者等への繰上対応、予約困難者支援等に対応するため、新型コロナワクチン接種対策室を中心とした組織強化を行いました。
 - ・担当職員の追加配置
 - ・会計年度任用職員の追加雇用
 - ・予約・相談業務に係る臨時体制の構築

★ワクチン接種対策会議の設置

- 65歳以上高齢者接種の前倒しをはじめ、次期の一般接種（64歳以下）に向けた実施体制構築など、ワクチン接種事務に係る課題対応を全庁的に行うため、ワクチン接種対策会議(構成員：幹部職員11人)を設置しました。

座長：副市長

部長級：総務企画部長、健康福祉部長、新型コロナウイルス対策室長、新型コロナワクチン接種対策室長

課長級：総務課長、政策担当課長、母子安心課長、健康長寿課長兼医療連携室長、福祉課長、新型コロナワクチン接種対策室主幹

4. R3年度新型コロナウイルス対策事業

(1) 総事業費 約 3 億 6,964 万円 (全18事業)

	🛡️感染予防対策	¥ 経済対策	合 計
第1弾 当初予算	11,125千円(3事業)	85,545千円(9事業)	96,670千円(12事業)
第2弾 1号補正予算 (4/9専決処分)	119,680千円(1事業)	17,052千円(1事業)	136,732千円(2事業)
第3弾 2号補正予算 (6月定例会)	26,135千円(1事業)	110,100千円(3事業)	136,235千円(4事業)
合 計	156,940千円 (5事業)	212,697千円 (13事業)	369,637千円 (18事業)

国の地方創生臨時交付金等を活用した第4弾についても検討中

(2) 追加事業

第3弾

約 **1億3,624万円** (全4事業)

感染予防対策

26,135千円 (1事業)

事業名	概要	予算額 (千円)
スクール・サポート・スタッフ配置	市内全14小中学校にスクール・サポート・スタッフを配置し、消毒作業等感染症対策や業務の補助を行うことにより、感染症予防と教職員の負担軽減を図る。	26,135

¥経済対策

110,100千円 (3事業)

事業名	概要	予算額 (千円)
中小企業等雇用確保支援事業費補助金	雇用確保に取り組む中小企業に対し3つの支援策を実施。 1 求人情報発信支援 求人情報の掲載費用を支援 (1社あたり上限5万円) 2 市外在住求職者転入支援 新規雇用者が遠野市に転入する際の引越費用を支援 (1人あたり上限10万円) 3 新規雇用者PCR検査支援 新規雇用者が遠野市に転入する際のPCR検査費用 (1人あたり上限19,500円)	6,100
中小企業等事業転換支援事業費補助金	ウイズ・コロナ、アフター・コロナの経済社会の変化に対応するため、事業転換に取り組む中小企業を支援。 【補助額】 一般枠…1社あたり上限10万円 ①令和元年度と令和2年度の年間比または令和3年4月を含む任意の6カ月間の対前年比が10%以上減少 ②国の事業再構築指針に沿った新分野展開・事業転換・業種転換等を実施	6,000
商工業再生・持続化補助金	アフター・コロナの地域経済の再生を図るため▶業種転換▶経営革新▶新製品生産や生産プロセス改善など生産性向上に向けた設備投資一を支援。 【補助額】 設備投資額の2/10以内 (上限300万円) ※加算措置による上限額は2,500万円	98,000

(2) R3年度事業 進捗状況

◎…事業完了 ○…着手済 △…未着手

	事業名	予算額(千円)	進捗	実績詳細 ※5月28日現在
+ 感染予防対策	子育て施設訪問支援	2,353	○	対象施設 保育所、児童館等28施設 登録ヘルパー人数 14名、ヘルパー派遣回数 延べ126回
	保育施設等感染症対策	3,172	○	必要物品の在庫確認中。近日中に購入手続き開始予定
	小中学校感染症対策	5,600	○	4/12各学校に予算配当済み。順次、学校において必要物品を購入。
	新型コロナワクチン接種対策事業費	1号補正 119,680	○	・集団接種会場等で使用する衛生用品、備品等の購入開始済み
¥ 経済対策	新規雇用創出事業費補助金	15,000	○	申請受付中
	デジタル対応人材養成基礎研修事業費補助金	2,000	△	実施準備中
	感染生産者事業継続支援給付金	3,300	○	感染者未発生のため給付実績0件
	感染施設園芸農家見舞金	1,245	○	感染者未発生のため給付実績0件
	中小企業等事業継続家賃補助金	1,000	○	令和3年4月から6月分の申請受付中
	商い元気回復事業費補助金	30,000	○	申請受付中
	地元商圈購買力回復事業費補助金	5,000	○	申請受付中
	観光振興補助金	20,000	△	4月21日の遠野市観光推進協議会の協議を経て、現在関係機関と調整中
	子育て世帯生活支援特別給付金給付事業費	1号補正 17,052	○	児童扶養手当受給者分(完了) 給付対象者181人、給付額 13,550千円 公的年金受給者及び家計急変者分 給付決定者6人、給付額 400千円

(3) R2年度事業一覧

事業総額 67億1,135万円 (全69事業)

+

感染予防対策

■ ワクチン接種 70,991千円
ワクチン接種体制確保事業費(8・9)

■ 一般感染症予防対策 55,720千円
・感染症予防物品購入(1)
 (避難所設置用消耗品等)
・サーモグラフィカメラ購入(市民センター等)(2)
・救急隊員用感染防護衣・消毒用資機材購入(2)
・避難所用感染症予防物品購入(3)
・非接触型検温器等購入(※)

■ 高齢者・障がい者 14,652千円
・高齢者等見守り体制構築(3)

■ 医療体制 2,019千円
・医療機関感染症対策支援補助金(7)

■ 教育・文化 27,827千円
・感染症予防物品購入(1 ※再掲)
 ・小中学校配布用衛生用品等の購入
 ・ " 緊急連絡用メール配信システム導入
 ・図書消毒機配置
・小中学校感染症予防・学習保障備品等購入(3)
・市立図書館・博物館サーモグラフィカメラ購入(4)
・成人式オンライン配信事業(5)

■ 広報・情報通信 3,450,530千円
・広報遠野 臨時号・増ページ対応(1)
・ケーブルテレビFTTH化整備事業(実施計画)(3・7)

()…補正号 ※既存予算を活用して実施した事業

■ 子育て 36,419千円
・子育て施設ヘルパー派遣(2)
・児童館等衛生環境整備(3)
・元気わらすっこセンターサーモグラフィカメラ購入(3)
・保育施設等衛生環境整備・感染症対策(3)
・予防接種・健診会場用検温センサーカメラ購入(3)
・助産院感染症予防対策備品購入(3)
・妊婦インフルエンザ予防接種補助事業(5)

■ 観光 1,999千円
・観光施設等への感染症予防物品配布、
 感染者発生時消毒作業助成金(1)
・遠野風の丘・旅の蔵サーモグラフィカメラ購入(4)

約36.6億円

¥ 経済対策

■ 各種給付金 2,717,025千円
・特別定額給付金(1)
・子育て世代への臨時特別給付金(1)
・ひとり親世帯臨時特別給付金(3・7・9)
・わらすっこ応援臨時特別給付金(3・9)

■ 高齢者・障がい者 34,850千円
・高齢者等生活物資供給(2)
・外出支援タクシー助成券(3)

■ 労働関係 16,430千円
・新規雇用創出事業費補助金(3・9)

■ 観光 37,596千円
・プレミアム市内宿泊交通利用券(2)
・で・くらす遠野ホームページリニューアル(2)
・観光振興補助金(3)
・観光施設Wi-Fi環境整備事業(5)
・観光振興調査事業(5)
・観光事業者経営応援事業費補助金(5)

■ 商工関連 199,664千円
・休業支援職業能力向上研修(1)
・中小企業事業継続家賃補助金(1・2)
・商工業総合相談窓口開設(1)
・遠隔就業マッチングシステムによる就業支援(1)
・生活関連サービス向上支援事業費補助金(1)
・雇用調整助成金(1)
・商工業総合相談窓口相談員配置(2)
・中小企業等事業資金緊急対策事業費補助金(2・5)
・消費喚起支援事業費補助金(2)
・商工業再生・持続化補助金(3)
・地元商圏購買力回復事業費補助金(3)
・地元飲食業等応援事業費補助金(3)
・中心市街地活性化施設安全衛生対策工事(3)
・デジタル化促進事業費補助金(5)
・みなし法人持続化事業費補助金(5)
・供給力向上促進事業費補助金(5)
・商い元気回復事業費補助金(5)
・飲食業経営持続化補助金(7)
・中小企業家賃支援補助金(7)

()…補正号 ※既存予算を活用して実施した事業

■ 農林畜産関係 43,263千円
・感染生産者事業継続支援給付金(1)
・感染施設園芸農家見舞金(1)
・六次産業チャレンジ応援事業費補助金(1)
・馬産地遠野活性化支援事業費補助金(2)
・ビールの里づくり協議会負担金(2)
・遠野わさび生産維持対策支援金(3)
・遠野牛地域一貫体制整備事業費補助金(3)
・主要畜産品目生産基盤拡大推進事業費補助金(3・5)
・収入保険加入促進事業費補助金(5・9)
・遠野産米次期作支援事業費補助金(9)

■ 教育・文化 2,361千円
・奨学資金貸付金(1)
・学校臨時休業対策(給食費等返還・補償)(1)
・文教施設等利用・観光促進PR広告(4)
・修学旅行中止等に伴うキャンセル料等補助金(※)

約30.5億円

5. 生活困窮者等への対応状況

(1) 税金、保険料、使用料等の猶予・減免等の申請者数累計 (令和3年4月末)

※コロナ関連のみ ※数値は実数(累計)

税金	猶予	納期延長	減免	合計	3月末比	保険料	減免	3月末比	使用料等	猶予	3月末比
個人市民税	4(0)	5(2)	0	9(2)	±0	介護保険料	3	±0	上・下水道使用料	2	±0
法人市民税	3(1)	20(11)	0	23(12)	+1(±0)	後期高齢者医療制度保険料	3	±0	保育料	1	±0
固定資産税	0	5(2)	90(14)	95(16)	+90(+14)				遠野テレビ使用料	0	—
軽自動車税	0	0	0	0	—				市営住宅使用料	0	—
国保税	0	5(0)	13(0)	18(0)	±0				市奨学金償還	0	—

※ () は市外在住者または市外に本拠地のある事業所

(2) 緊急小口資金、総合支援資金 申請状況 (R3年4月末現在) ※貸付額単位：万円

		令和2年度実績 (4月～翌3月)	令和3年4月	合計
緊急小口	申請件数	50	2	52
	貸付額	915	35	950
総合支援	申請件数	10	1	11
	貸付額	455	60	505

※コロナ特例分のみ
※件数及び貸付額は延べ
※R2年2・3月は申請なし

(3) 相談窓口 (R3年度分)

◎ 自立生活相談窓口

- ・ コロナの影響による新規相談 2件 (R2実績 12人)
- ・ 住居確保給付金の新規申請 0件 (R2実績 1人)

◎ 生活保護窓口

- ・ コロナの影響による新規受給者 0人 (R2実績 2人)

6. 観光・宿泊業への影響と取り組み

(1) 入込状況等

観光施設等入込推移

※景観施設、行祭事含む

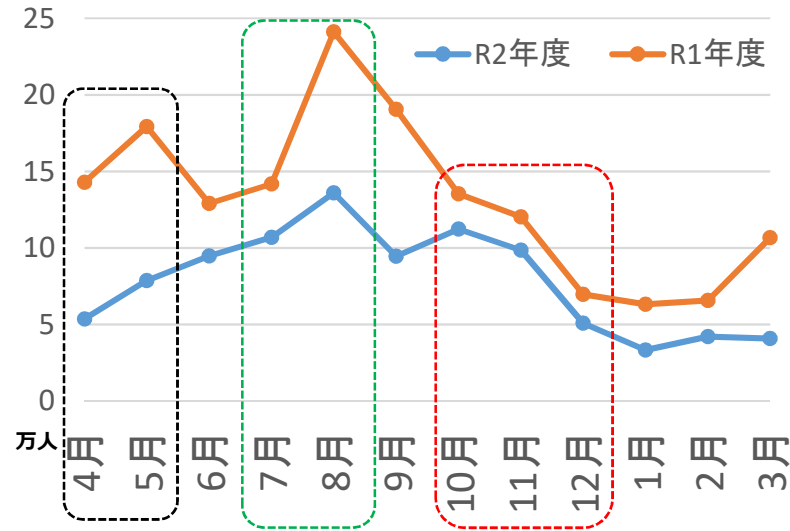

宿泊施設入込推移

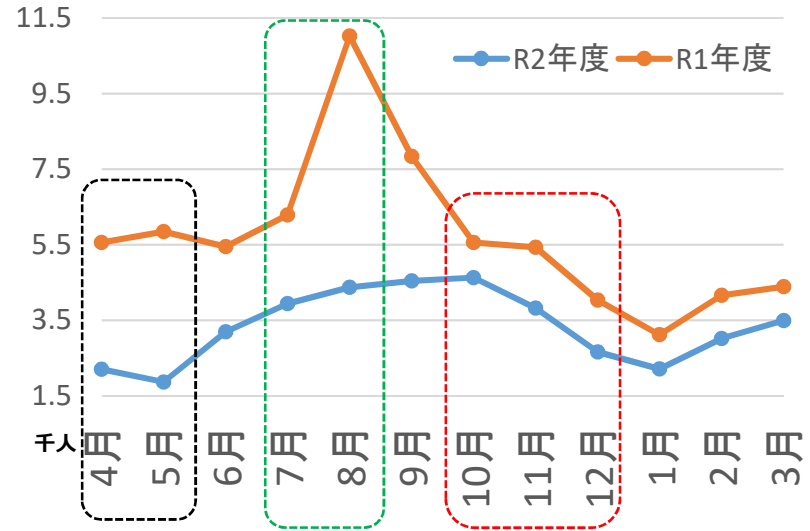

 …緊急事態宣言（4月8日～5月25日）
 …県内初の感染者確認（7/29）
 …Go to トラベル事業（10/1～12/27）

感染拡大から1年間の累計

※景観施設、行祭事含む

	R2.2~R3.1	前年同期	対前年比
観光施設	1,041,599人	1,609,949人	↓ 35.3% 減
宿泊施設	41,959人	70,134人	↓ 40.2% 減

R3年4月速報値

※景観施設、行祭事含む

	R3.4	令和元年同期	令和元年比
観光施設	130,238人	142,861人	↓ 8.8% 減
宿泊施設	2,405人	5,553人	↓ 56.7% 減

(2) 主要イベントの対応方針 (R3上半期)

感染症予防対策を徹底することで開催できるイベントが増えつつある。
観光振興、地域活性化の観点から、ウィズ・コロナへの対応が求められる。

×中止 △未定 ○開催または開催予定

イベント名	R3年度		R2年度
東北デスティネーションキャンペーン (4/1~9/30)	○	実施中	—
遠野さくら祭り (4/17~5/5)	○	・遠野南部氏入部行列は中止。 ・その他内容を工夫して実施。	中止 ※鍋倉公園の提灯設置のみ実施
JR釜石線SL銀河運行 (8/21~9/26)	○	・10月以降の運行は未定	中止 7/18~8/16のみ運行
町民運動会 (6/6)	×	・市内一斉実施は中止。 ※年度内の実施については各町の判断	中止
早池峰山入山式 (6/13)	×	交通規制は例年どおり	中止
東京2020オリンピック競技大会聖火リレー 遠野区間 (6/18)	○	組織委員会のガイドラインに沿って対応。	延期
東北馬力大会馬の里遠野大会 (6月27日)	×	中止	中止
オペラ「遠野物語」 (6/20)	○	劇場、音楽堂等におけるガイドラインに沿って対応。	—
遠野市民センター50周年記念「遠野の郷に福きたる~福が夢をつれてくる!~」 (7/4)	○	劇場、音楽堂等におけるガイドラインに沿って対応。	—
全国やぶさめ競技遠野大会 (7/18予定) 柏木平リバーサイドまつり	△	実施可否を含め検討中。	中止
遠野納涼花火まつり (8月中旬)	○	感染対策・実施内容等を検討中。	中止
遠野ホップ収穫祭 (8/21~22予定)	△	実施可否を含め検討中。	中止 オンラインイベントを実施
日本のふるさと遠野まつり (9/18~19)	○	感染対策・実施内容等を検討中。	中止 ※R4年度の50周年記念に向け特設サイトを開設

重要
65歳以上高齢者
ワクチン接種
※接種日程前倒し

65歳以上高齢者 ワクチン接種に関する 重要なお知らせ

接種日程を前倒します。

市民の皆さんの安全・安心の確保のため、
65歳以上高齢者の皆さんに一日も早く接種いただけるよう、
接種日程を前倒すこととしました。

当初日程
4月下旬～8月末

1カ月
前倒し

変更後
4月下旬～**7月末**

まだ予約していない人へ

◎予約は6月11日(金)までに お願いします。

★接種日程の前倒しに伴い、全日程の調整のため予約受付を
6月11日(金)までとします。接種を希望する人は、下記ま
でお願いします。

予約・相談コールセンター

☎ 0120-107-891 平日(土日、祝日除く)
9時～17時



すでに予約した人へ

◎予約順に、接種日を繰り上げます。

- ★個別接種・集団接種いずれも、1回目の接種日が6月8日(火)以降の日程を対象に、予約順に繰上調整します。
- ★繰上対象となる人は、新たに調整した日程で接種いただくこととなりますので、ご理解とご協力をお願いします。
- ★日程調整の都合上、繰上対象とならない人もいます。
- ★すでに予約した人は、あらためて予約を取り直す必要はありません。

◎接種日が決まりましたら、 個別通知を郵送します。



- ★接種日が決まりましたら、繰上対象となる人、ならない人両方へ「接種日決定のお知らせ」(右図)を順次、郵送します。届きましたら、▶接種会場▶接種日▶受付時間——を必ず確認し、大切に保管してください。
- ★通知した接種日において、どうしても都合がつかない場合は個別に調整しますので、下記まで相談ください。
※その際は、お示した日程よりも遅くなる場合がありますので、あらかじめご了承ください

個別通知に関する問い合わせ

市新型コロナウイルスワクチン接種対策室

☎ 0198-62-5111 平日(土日、祝日除く)、9時～17時

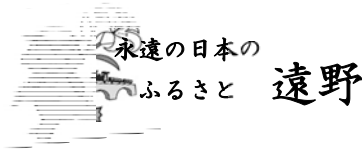

令和3年度遠野市一般会計補正予算(第2号)案の概要について

【発表の要旨】

令和3年6月遠野市議会定例会（6月8日開会）に提出する一般会計補正予算案の概要についてお知らせします。

【発表の内容】

令和3年度遠野市一般会計補正予算（第2号）案の概要

1 補正予算額 450,652千円

歳入歳出にそれぞれ 450,652千円 を追加し、予算総額を 17,937,384千円 とします。（当初予算比較では、3.4%の増）

2 編成の視点

- | | |
|---------------------------------|-----------|
| (1) 新型コロナウイルス感染症対策に係る事業費の計上 | 136,235千円 |
| (2) 公営住宅等長寿命化計画に基づく公営住宅整備事業費の計上 | 116,000千円 |
| (3) 国及び県等の補助事業内示に伴う事業費の計上 ほか | 198,417千円 |

3 歳入歳出予算の内容

(1) 主な歳入について

14款	国庫支出金の増	213,912千円
	地方創生臨時交付金 136,235千円	
	社会資本整備総合交付金 33,756千円 ほか	
15款	県支出金の増	94,735千円
	畜産競争力強化整備事業費補助金 48,936千円 ほか	
19款	繰越金の増	63,691千円
21款	市債の増	75,900千円

(2) 主な歳出について

6款	農林水産業費の増	98,612千円
	【新規】 畜産クラスター推進事業費 48,936千円 ほか	
7款	商工費の増	133,325千円
	新型コロナウイルス感染症経済対策事業費 104,000千円	
	【新規】 遠野まちなか再生事業費 5,050千円	

8 款	土木費の増 [新規] 公営住宅整備事業費 116,000千円	122,430千円
10 款	教育費の増 新型コロナウイルス感染症予防対策事業費 26,135千円 [新規] 小学校校舎長寿命化改修事業費 15,048千円 ほか	50,324千円

4 主要事業

別添「令和3年度一般会計補正予算（第2号）主要事業一覧表」
「新型コロナウイルス感染症対策事業内訳」のとおり。

担当	総務企画部財政担当（田代） 電話 0198-62-2111（内線 222）
----	--

令和3年度 一般会計補正予算（第2号）主要事業一覧表

【大綱1】自然を愛し共生するまちづくり 【大綱2】健やかに人が輝くまちづくり 【大綱3】活力を創意で築くまちづくり 【大綱4】ふるさとの文化を育むまちづくり 【大綱5】みんなで考え支えあうまちづくり

（単位：千円）

No.	款	項	目	目名	総合計画 大綱	事業名	事業内容	調整額	財源内訳						備考
									国支出金	県支出金	地方債	その他	その他の 内訳	一般財源	
2 款（総務費）															
1	2	1	7	市民会館管理費	【大綱5】	【新規】 遠野ふれあい交流センター改修事業費	1 温水ヒーター熱交換器更新工事請負費 6,512千円 2 空調自動制御設備モジュール・空調コントローラー更新工事請負費 3,520千円	10,032						10,032	
6 款（農林水産業費）															
2	6	1	4	畜産業費	【大綱3】	【新規】 畜産クラスター推進事業費	畜産・酪農収益力強化整備等特別対策事業費補助金 …肉用繁殖牛舎等整備	48,936		48,936				0	
7 款（商工費）															
3	7	1	2	商工振興費	【大綱3】	【新規】 遠野まちなか再生事業費	官民連携まちなか再生推進事業支援業務委託料	5,050	5,000					50	
8 款（土木費）															
4	8	5	2	住宅建設費	【大綱1】	【新規】 公営住宅整備事業費	1 宮守銀河市営住宅整備 85,580千円 …敷地及び通路整備工事、上下水道設備工事、設計性能評価手数料 2 穀町市営住宅整備 30,420千円 …敷地及び通路整備工事、上下水道設備工事、設計性能評価手数料	116,000	57,500		31,700	25,878	使用料	922	
10 款（教育費）															
5	10	2	3	学校建設費	【大綱4】	【新規】 小学校校舎長寿命化改修事業費	小友小学校校舎長寿命化改修実施設計業務委託料	15,048			15,000			48	
6	10	2	3	学校建設費	【大綱4】	【新規】 小学校屋内運動場長寿命化改修事業費	達首部小学校屋内運動場長寿命化改修実施設計業務委託料	5,142			5,100			42	

※新型コロナウイルス感染症対策事業に係る補正予算については、裏面を参照のこと。

令和3年度 一般会計補正予算(第2号) 新型コロナウイルス感染症対策事業内訳

※事業は地方創生臨時交付金充当

単位：千円

No.	項目	款	項	目	事業名	事業内容	調整額
1	経済対策事業	5	1	1	中小企業等雇用確保支援事業費補助金	コロナ禍にあって、雇用確保に取り組む中小企業を支援。 【期間】 令和3年4月から12月まで 1 求人情報発信支援 【対象】 求人情報への掲載費用 【交付額】 5万円(上限)／社 2 市外在住求職者転入支援 【対象】 新規雇用者が遠野市に転入する際の引越費用 【交付額】 10万円(上限)／人 3 新規雇用者PCR検査支援 【対象】 新規雇用者が遠野市に転入する際のPCR検査費用 【交付額】 1万9,500円(上限)／人	6,100
2					中小企業等事業転換支援事業費補助金	Withコロナ・Afterコロナの経済社会の変化に対応するため、事業転換に取り組む中小企業を支援。 【対象】 ①令和元年度と令和2年度の年間比又は令和3年4月を含む任意の6カ月間の対前年比が10%以上減少したこと ②国の事業再構築指針に沿った、新分野展開・事業転換・業種転換等を実施すること 【交付額】 10万円(上限)／社	6,000
3					商工関連	7	1
小計							110,100
4	予防対策事業	10	1	2	スクール・サポート・スタッフ配置	市内の小中学校にスクール・サポート・スタッフを配置し、消毒作業等感染症対策や業務の補助を行うことにより、教職員の負担軽減と感染症予防を図る。 【配置対象校】 市内全14小中学校 【配置職員】 会計年度任用職員各校1人 【期間】 令和3年4月から令和4年3月まで	26,135
小計							26,135
合計							136,235

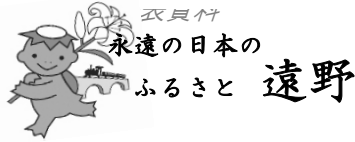

「こども本の森 遠野」ロゴ発表・キャラクター愛称募集

・オープニングセレモニーについて

【発表の要旨】

世界的建築家・安藤忠雄氏が提唱する「東北復興のシンボルはこどもたちの未来である」という想いをカタチにするため、安藤氏が「こども本の森 遠野」をつくり遠野市に寄贈してくださいます。

こども本の森遠野の整備も順調に進んでおり、完成後は安藤氏から寄贈いただき、7月25日にはオープンする予定です。

本日は、ロゴ及びキャラクターの発表と愛称募集について、また、オープニングセレモニーの概要について併せてお知らせします。

安藤氏からは、「市民みんなで本の森を育ててほしい」とのメッセージもいただいておりますので皆様のご支援をお願いします。

【発表の内容】

1 主な経過

令和3年

- 2月13日 「第1回こども本の森遠野を語る会」ワーキンググループ主催
- 3月18日 こども本の森推進事業第4回懇談会
- 3月20日 「第2回こども本の森遠野を語る会」ワーキンググループ主催
- 4月3日 上棟セレモニー
- 4月27日 「第3回こども本の森遠野を語る会」ワーキンググループ主催

2 ロゴの発表

(1) コンセプト

みんなで育てる「本の森」…風通しの良い開かれた空間をイメージしています。

(2) キーワード

森・木・本・種・土・耕す・みんなで育てる・集まる・遠野の自然・心地よさ・共生

3 キャラクター愛称募集について

(1) こども本の森 7人のなかまたち

①カッパ淵、②佐々木喜善、③座敷わらし、④山男と天狗、⑤雪とかまくら、⑥しし踊り、⑦遠野の木 をそれぞれモチーフにしています。

(2) 愛称募集

7人それぞれの愛称を市内小学生に募集し、ワーキンググループにより選考の上オープニングセレモニーに発表します。

4 オープニングセレモニーについて

(1) 日時 令和3年7月25日(日) 10:00～12:00

(2) 場所 遠野市中央通り こども本の森 遠野 ※一日市通り通行止めの予定

(3) 案内者 寄附者・市議会・友好都市・市関係団体・県関係者・施工業者・懇談会メンバー・ワーキングメンバー・小学校・教育保育施設・児童館・児童クラブ・市就学前児童と保護者・沿岸地域小学校 約130名

(4) 内容

【第1部】 10:00～10:40

オープニング/あいさつ(市長・安藤忠雄氏)/キャラクター愛称命名者表彰
/テープカット/くす玉/バルーン

【第2部】 10:40～11:20

施設見学/郷土芸能

【第3部】 11:30～12:15

安藤忠雄氏&子どもたちの「夢と希望」 ～対話～

遠野市内の小学生 11名 / 沿岸地域の小学生 11名 計 22名

5 オリジナルグッズについて

こども本の森遠野のロゴ入りグッズを検討しています。オープンまでには、6品目ぐらいを目途に作成する予定です。

6 こども本の森遠野の環境整備について

(1) 土蔵改修工事

- ①いちの蔵…屋根、外壁、内装 ②にの蔵…屋根、外壁 ③さんの蔵…解体
④外構…歩道、駐車場、塀、整地

7 イベント企画予定について

(1) 就学前児童親子向け

地域子育て支援拠点事業として子育て親子の交流、相談、援助、月1回の講習等を開催します。

(2) 児童・生徒向け

生涯学習講座として「本の森を楽しくする参加型」、「本がもっと好きになる」、「こどもスタッフ養成講座」、「本の森ミニツアー」等、地域団体サポーターと連携し月2～3回のイベントを企画します。

(3) 大人向け

さまざまな分野の物語と音楽を楽しむ等、本の森でゆっくりくつろげる空間を企画します。

8 今後の日程

(1) 5月31日 本館完成予定

(2) 6月15日 本館引き渡し

(3) 6月16日～図書搬入、館内準備

(4) 5月29日(土)/6月13日(日) 【イベント】ブックコーティング体験会

(5) 7月25日(日) 10:00～12:00 「こども本の森 遠野」オープン

担当

こども本の森拠点整備室 佐々木真奈美
電話 0198-62-2340 (内線 342)

令和3年6月1日
記者懇談会資料
こども本の森拠点整備室

こども本の森遠野 ロゴ

こども本の森遠野ロゴ



こども本の森 遠野

Tono Children's Book Forest

コンセプト

みんなで育てる「本の森」
風通しの良い開かれた空間をイメージ
しています。

【キーワード】

森・木・本・種・土・耕す・みんなで
育てる・集まる・遠野の自然・心地よ
さ・共生

活用の方向性/効果

- ・こども本の森遠野の顔、看板、独自性
- ・ホームページ、SNS等広報
- ・資料、印刷物、グッズ 等

◆発信、来館、みんなで育てる



こども本の森 遠野
Tono Children's Book Forest



Tono
Children's
Book
Forest



こども本の森 遠野
Tono Children's Book Forest



こども本の森 遠野
Tono Children's Book Forest



こども本の森 遠野
Tono Children's Book Forest

こども本の森遠野 キャラクター

こども本の森 7人のなかまたち

キャラクター①

※カッパ淵をモチーフにしています。

遠野の川に住んでいる。水の中では透明になり早く泳ぐので見つけることができないが、陸にあがると二足歩行になりはっきりと見ることができる。



キャラクター④

※山奥、天狗をモチーフにしています。

遠野の山に住んでいる。家族がたくさんいて、みんな山を守る仕事をしているが町に遊びに来るのも大好き。



キャラクター②

※松々木書齋をモチーフにしています。

民話研究者。たくさんの本を読んだり、ひとから話を聞いたりは書き記している。鳥が登場する民話には特に興味がある。



キャラクター⑤

※雪、かまくらをモチーフにしています。

寒い雪の日に山の向こうからやってくる。子どもがつくったかまくらが好きで1番上手なかまくらに住み着いてしまう。



キャラクター③

※藤敷わらしをモチーフにしています。

双子のアイドル。家々を訪ねて歌ったりダンスをするのが好き。それを見たものはたちまち幸せになると言われている。



キャラクター⑥

※しし瀧りをモチーフにしています。

みんなの幸せと町の平和を守るため日々パトロールしている。その見た目のせいで悪者に間違われてしまうことがある。



キャラクター⑦

※遠野の木をモチーフにしています。

じっと動かないことが多いが、たくさん目で動物や景色を観察しているので実はとても物知り。

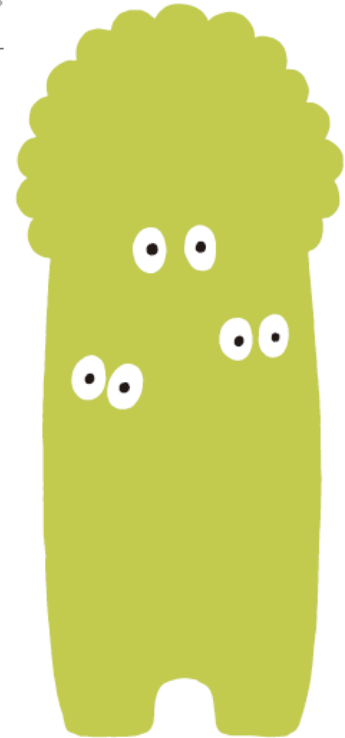

こども本の森遠野キャラクター愛称募集

キャラクター愛称募集要項

「こども本の森遠野」キャラクター愛称募集要項

- 1 趣旨
たくさんの方々に「こども本の森遠野」を利用していただくためのPR活動の一環として、遠野の素材をモチーフとした親しみやすいキャラクターを制作したことから、市内の児童からキャラクターの愛称を募集します。
- 2 愛称を募集するキャラクター
こども本の森 遠野キャラクター ①～⑦ 計7キャラクター
- 3 募集対象
遠野市内の全小学生 計1,083人
- 4 募集期間
令和3年5月24日(月)から令和3年6月11日(金)まで
- 5 募集方法
各小学校を通じて応募用紙を配布、回収します。
応募用紙への記入内容は次のとおりです。
ア キャクターの番号(7つのキャラクターのなかから1つ選んでください。)
イ キャクターにつけたい名前(ひらがな、カタカナに限ります。)
ウ 名前をつけたキャラクターのイメージまたは理由
エ 氏名
オ 学校名・学年
- 6 選考方法
こども本の森市民ワーキンググループによる選考会を開催し愛称を選出します。
また、遠野市が商標権等の確認をします。
- 7 愛称の発表、公表
令和3年7月25日(日)に開催するオープニングセレモニーにて発表します。
(※採用された児童は、セレモニーに参加していただく予定です。)
その他、ホームページ、広報遠野等でも公表します。
- 8 副賞
採用された児童に図書券を贈呈します。
- 9 その他
(1) 採用された愛称にかかる一切の権利は遠野市に帰属します。
(2) 今回の応募に関して遠野市が取得した個人情報等は、愛称募集以外の目的には使用しません。
- 10 問い合わせ先
遠野市市民センター文化課こども本の森拠点整備室
〒028-0515 遠野市東館町3番9号(遠野市立図書館内)
電話 0198-62-2340
ファックス 0198-62-5758
メール kodomo-honnomori@city.tono.iwate.jp

活用の方向性/効果

- ・ こどもたちに親しまれる存在
- ・ ぬいぐるみを作成し、イベントで活用
- ・ スタンプを作成し、読み聞かせカードに利用
- ・ 市広報、ホームページ、SNS等 情報発信
- ・ 資料、印刷物、グッズ 等

◆発信、来館、機運の醸成、みんなで育てる

こども本の森遠野グッズ

グッズイメージ



クリアファイル



バッチ



マグネット



マスキングテープ

【現状】

- ・市内事業所と調整中
- ・5～7品目の見込
(クリアファイル、マグネット、マスキングテープ、
缶バッチ、もくもく絵本 等)
- ・オープンまでには納品

課題 検討中

- ・市内事業所等により商品を開発し、販売するコーナーを設置する仕組みづくり
- ・ロゴ及びキャラクターを活用することのルールづくり

建物内観イメージ -階段と本棚-

1階 トイレ・機械室
2階 事務室

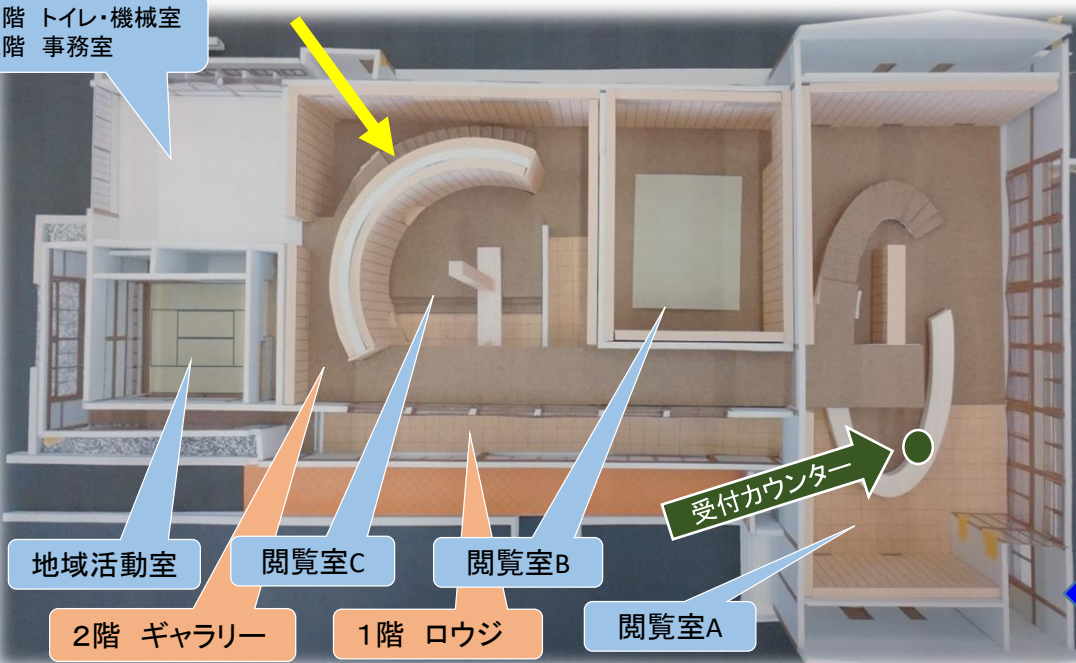

【工事進捗状況】



上棟セレモニー R3.4.3撮影

玄関

【本棚設置見込】

1マス 約300×300mm
列 約300列
高さ 4,200～4,500mm
段数 12～13段
マス数 約3,200マス
本 約12,000冊



この壁面上部に
陳列してある本は
こちらから
手にとって
いただけます。

Books from the upper shelves
can be taken freely.

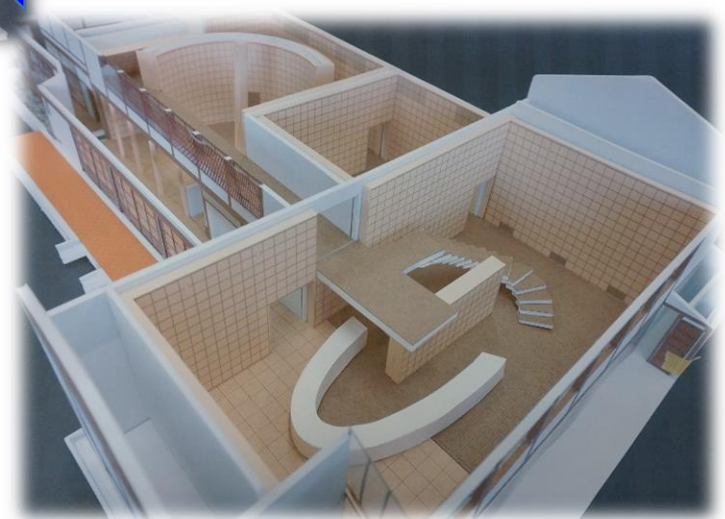

こども本の森遠野土蔵及び周辺環境工事概要

土蔵工事概要

【いちの蔵】

改修内容 屋根、外壁、内部
 構造 木造地上2階建て
 建築面積 76.61㎡
 延床面積 109.44㎡
 (1階76.61㎡ 2階32.83㎡)

【にの蔵】

改修内容 屋根、外壁
 構造 木造地上2階建て
 建築面積 54.72㎡
 延床面積 109.44㎡
 (1階54.72㎡ 2階54.72㎡)

【日程】

国交付決定 令和3年5月14日
 工事請負契約 5月18日
 工期 5月19日～7月20日

【いちの蔵平面図】

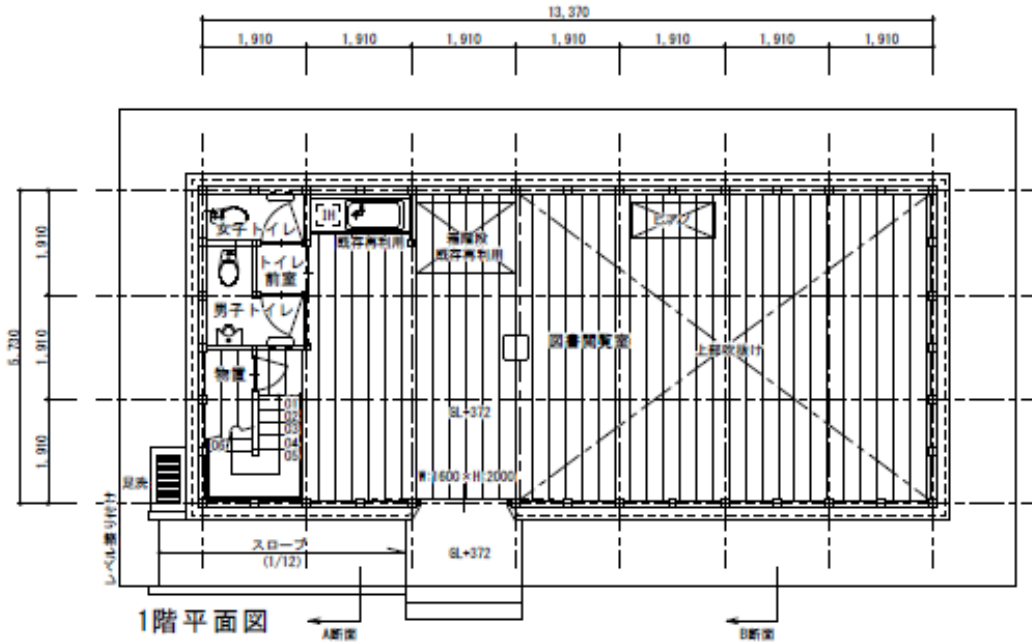

いちの蔵 上からの内観



発信戦略 ワーキンググループの新しいカタチ

【メンバーの新たなチーム構成】

1 寄附募集

法人、個人に寄附リーフレットを配布

2 PRキャラバン

「こども本の森遠野」を広くPR

3 メディアによる情報発信

- ・遠野テレビによるPR
- ・SNS発信 既存のFace book等の活用

4 広報企画チーム

「こども本の森遠野を語る会」の開催

- | | | | | |
|-----------------|-------|----------|------|-------|
| ① 2月13日(土)10:00 | 市民ホール | 40名/リモート | 60名/ | 計100名 |
| ② 3月20日(土)10:00 | 市民ホール | 70名/リモート | 50名/ | 計120名 |
| ③ 4月27日(火)18:30 | 市民ホール | 40名/リモート | 80名/ | 計120名 |

5 寄贈本の整理

- ・ 1月21日～市役所東館庁舎

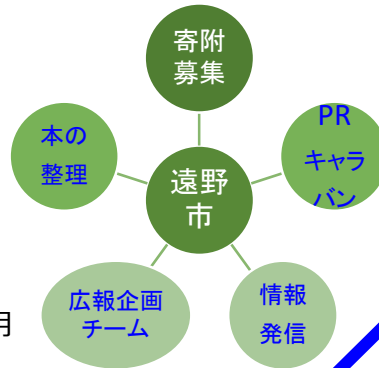

はじめに

- ・何で今日の日があるのか?
- ・なんで三田屋なのか?…明治三陸大地震の際、遠野の馬と牛により沿岸地域に物資を届けた。遠野の自慢すべき歴史。
- ・どうやって運営していくか?…文化とは何か。語源は「耕す」種をまく。そういう場所にしたい。

参加者の声&質問

- ・名称「こども本の森」だが、おじいちゃん、おばあちゃんは入れないの?
- ・図書館との違い?管理はどこで?スタッフは何人?
- ・草取り等、市民として一緒に係わりたい
- ・人形劇の公演もよいのではないか
- ・「耕す」という言葉にひかれた
- ・絵本を作るワークショップ、詩歌をつくる、掃除道具、環境を学ぶことはどうか?・飲食は可能か?
- ・駐車場、景観は?・小学生とワークショップを開催
- ・子どもの主体的な発見

参加者の声&質問

- ・将来の進路で建築関係に進みたい。生の建築に触れる機会だと思って参加した。(高校生)
- ・市民で育てるということは、高校生も巻き込んでほしい。(高校生)
- ・企業としていかに未来の子ども達へ応援できるかが大事である。
- ・まず参加してよかった。高齢者にとってもよい環境であればできる限り行ってみたい。
- ・高校性など様々な年代が参加し、前向きな話だった。
- ・地元の学校の他、県内沿岸地域の小中学校の校外学習や遠足のコースになってほしい。
- ・市の運営を支える、運営ワークショップを継続的に行えると良い。誰でも参加、いつでも抜けられる、子どもの参加も可である会の開催。

参加者の声&質問

- ・イベント企画で市民が利用しやすい施設にしてほしい
- ・子ども運営委員の組織もよいのでは?
- ・「大きくなったら何になる?」→本の森で親子で本を見る→図書館で更に調べる
- ・まなざしか元気わらすっこセンターを利用。本の森ができるのでワクワク。就学前児童の家庭にアンケートを実施してほしい
- ・昔の遊びを伝承したい・自分の手で作る活動をしたい
- ・子ども目線で・川柳の会、ポップ和紙を育てる会と連携
- ・この語る会により市民目線であることがわかった

こども本の森遠野イベント企画

令和3年度

こども本の森遠野 イベント計画(案)

対象	区分	講座・イベント	回	7月	8月	9月	10月	11月	12月	1月	2月	3月
就学前 (親子)	【交】	「地域子育て支援拠点事業」 ◆子育て親子の交流、相談、援助、講習等 月1回	9	ようこそ本の森へ 読み聞かせ	自然とのふれあい	読み聞かせ	ハロウィンスタンプラリー	木育	クリスマス会	読み聞かせ	節分	ひなまつり
児童・生徒 (親子)	【育】	「みんなで育てる本の森」 ◆本の森を楽しむ参加型企画	4		ようこそ本の森へ ～星空ベンチを作ろう		ようこそ本の森へ ～絵本の世界地図を作ろう			ようこそ本の森へ ～いつも隣に本とイス	ようこそ本の森へ ～いつも隣に本とネコ	
	【好】	「本がもっと好きになる」 ◆体験から世界の本に興味をもつ企画	4			本の森お茶会 ～日本文化お茶を知る～		絵本の音楽会 ～絵本の中から音探し～		本の森世界の旅 ～大使館の本から知る～		こども『遠野物語』 ～発刊111年～
	【働】	「こどもスタッフ(仮称)養成講座」 ◆本の森スタッフの仕事等働く企画	2					講座2日間 ～修了者はスタッフとして登録～	→ スタッフ活動 →			
	【読】	「本の森ミニツアー」 ◆本の森ノート(来館・イベント参加・読んだ本の記録等・キャラクタースタンプを活用)	7				市内団体サポーターの協力 月1回(読み聞かせ・人形劇・制作等)					
	【連】	教育文化振興財団事業 ◆既存の財団事業との連携	1							ふるさと発見探偵団ワークショップ		
大人	【夜】	夜の本の森 ◆大人も楽しむ本の森	2				発酵食品に関する物語と音楽を楽しむ				世界のコーヒー/ワインの物語や楽しみ方を知る	

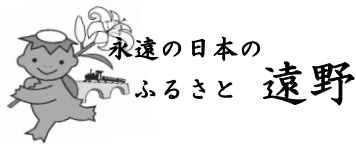

遠野市記者発表資料
令和3年6月1日
産業部観光交流課

令和3年度 遠野さくら祭りの開催結果及びゴールデンウィーク期間 主要観光施設入込について

【発表の要旨】

当市を代表するイベントの一つである「遠野さくら祭り」について、新型コロナウイルス感染拡大防止のため、内容を変更して実施した。

また、今年度のゴールデンウィーク期間(4/29～5/5)の市内の主要観光施設への入込者数を調査したところ、新型コロナの影響前である令和元(平成31)年度の入込と比較すると、47%下回る結果となった。

1 遠野さくら祭り開催結果について

今年の「遠野さくら祭り」は、例年開催している「南部氏遠野入部行列」が中止となったが、4/17～5/5の期間中、鍋倉公園内の桜のライトアップほか、4月29日(木・祝)蔵の道ひろばを会場とした、「遠野まちなかテイクアウト祭り」、5月4日(火・祝)南部神社を会場とした郷土芸能共演会の開催など、検温、アルコール手指消毒の徹底など、感染症対策を行ったうえで実施した。

今回の実施内容を今後のコロナ禍における屋外イベントのひとつのモデルとしていくこととする。

なお、令和3年度「遠野さくら祭り」期間中の入込は**4,193人**となり、令和元年度の入込10,399人と比べ**約60%の減**となった。

2 GW期間中の主要観光施設の入込について

4月25日から5月11日まで発令された4都府県での緊急事態宣言や、まん延防止等重点措置によって、全国的にゴールデンウィーク期間中の各種交通網がコロナ前の令和元年度に比べて半分以下の利用率となった。

市内においても、全国的に緊急事態宣言が発令されていた令和2年度のように休業した施設は無かったが、引き続きイベントの開催自粛などにより、令和元年度の入込と比べて**約47%の減**となった。

主要観光施設への入込数約6万1千人(対前年比 4万7千人増)

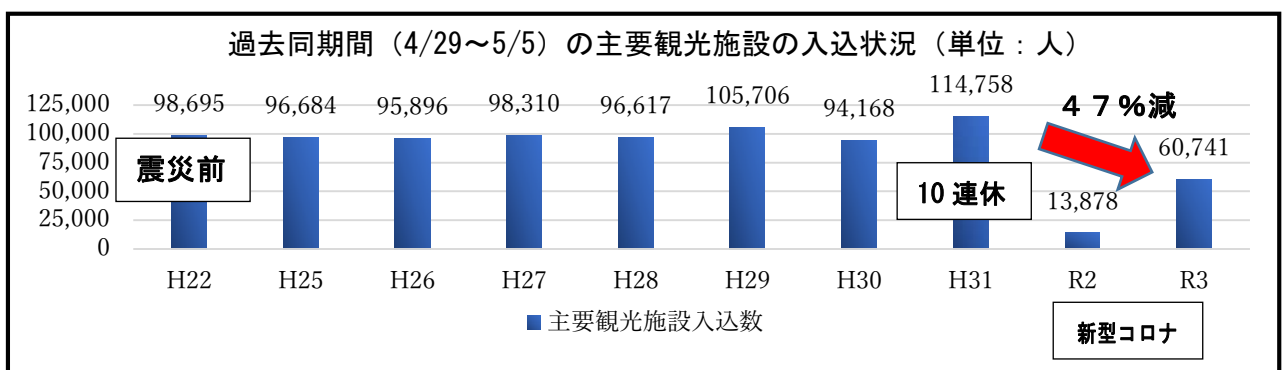

主要観光施設 入込・売上(道の駅含む)

	令和3年	令和2年	令和元年	一昨年比較
入込数	60,741人	13,878人	114,758人	47.1% 減
売上額	56,957千円	25,247千円	90,183千円	36.8% 減
客単価	938円	1,819円	786円	19.3% 増

担当 産業部観光交流課(小松)
電話 0198-62-2111(内線326)

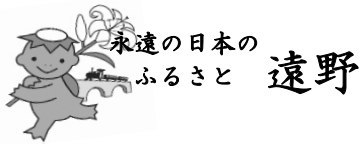

令和3年度遠野市緑化祭「里山フェスタ 2021」の開催について

【発表の要旨】

令和3年度遠野市緑化祭「里山フェスタ 2021」を開催します。新型コロナウイルスの感染拡大を防ぐため、例年行っている500人規模のイベントにはせず、林業・木材産業関係者のみによる植樹を行います。

【発表の内容】

1 概要

- (1) 今年度の緑化祭は、上郷町の国道283号線沿いにある初山（はつやま）市有林で林業・木材産業関係者のみでカラマツの植栽を行います。
- (2) 木材資源を循環利用していくため、「未来につなぐ森林(もり)づくり」をテーマに、伐採跡地にカラマツを植栽し、コロナに負けない豊かな森林作りを行います。
- (3) 令和3年3月に制定した「ふるさとの森を育み木と暮らすまち条例」の理念である市産材による川上から川下への木材流通をより強固にするため、関係者一体となり作業を行います。

2 日時及び場所

令和3年6月12日（土） 午前10時～正午
 上郷町初山市有林（すべた峠付近）

3 内容

カラマツの植樹、記念標柱建立

4 主催

遠野市緑化祭実行委員会
 （遠野市・岩手南部森林管理署遠野支署
 ・遠野農林振興センター・遠野地方森林
 組合・岩手県緑化推進委員会遠野支部）

5 後援

キリンビール(株)北東北支店

6 その他

遠野市緑化祭は、緑の募金を活用した緑と水の森林ファンド活用事業の補助により運営しています。



担当	産業部農林課（佐々木）
	電話 0198-62-2111（内線 422）

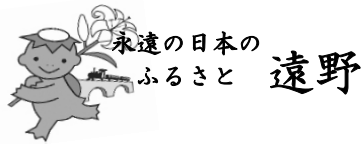

東京2020オリンピック聖火リレーの実施について

【発表の要旨】

東京2020オリンピック聖火リレーは、令和3年6月16日（水）から3日間、岩手県で実施され、遠野市においても以下のとおり実施します。

【発表の内容】

1 実施日時

令和3年6月18日（金）
ランナースタート：16時09分（予定）
ランナーゴール：16時37分（予定）

2 コース概要

- (1) コース
スタート：遠野市役所本庁舎
ゴール：遠野市国体記念公園市民サッカー場
- (2) 距離及びスロット数
距離：2.12km
スロット数：12スロット

3 遠野市聖火ランナー（岩手県実行委員会選出分）

- (1) 佐々木 翔星（遠野市在住中学生）
- (2) 菊池 利三（いわてグルージャ盛岡 GM）

4 独自盛り上げ施策等（予定）

- (1) スタート
遠野高校・遠野緑峰高校吹奏学部（約20名）による演奏
- (2) 沿道
市内小中学生（約700名）による沿道応援
- (3) ゴール
遠野北小学校の児童（約30名）による薬研太鼓の演技
- (4) サポートランナー
スロット12において市内全小中高の代表者（20名）が聖火ランナーの後方を走行

5 聖火リレーの実施に伴う交通規制

聖火リレーの実施に伴い交通規制を行います。
詳細は別紙「東京2020オリンピック聖火リレー交通規制のお知らせ」参照

東京2020オリンピック聖火リレー 交通規制のお知らせ

6/18 (金) 2021

遠野市 周辺道路

交通規制予定時間 ▶ 15:30~17:00

※当日のリレーの進行状況により予告なく変更される場合があります。

**当日は走行ルート及び周辺道路の混雑が予想されます。
ご迷惑をおかけしますが、皆様のご理解とご協力をお願いします。**

- ・ルートおよびルート付近の道路は、長時間にわたり車両の通行が禁止されますので、迂回路線につきましては、現場の警察官・係員の指示に従ってください。
- ・車両を利用される場合は、通行可能路線をご利用ください。またリレー直前のルート付近への駐車はご遠慮ください。
- ・自転車や歩行者の通行もルート付近は規制されます。現場の警察官・係員の指示に従ってください。
- ・法律により、ルート及び周辺で無人航空機(ドローン)を飛行させることは禁止されています。

交通規制のご案内

他の市町村の規制情報は
こちらのサイトをご覧ください

岩手県 聖火リレー交通規制

検索



交通規制(予定)

エリア1	15:30~16:40
エリア2	15:30~17:00

凡例

- 聖火ランナー走行ルート
- 迂回路

- ※走行ルート上は、居住者であっても車両等での通行、横断はできません。
- ※交通規制区域は交通状況により、変更される場合があります。
- ※路線バスに一部、運休・迂回運転、遅れが生じる場合がありますので予めご了承ください。

主催

東京2020オリンピック・パラリンピック
聖火事業等岩手県実行委員会

お問い合わせ先(遠野市)

TEL 0198-62-4413

(平日9:00~17:00)

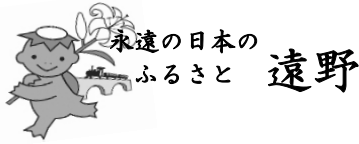

遠野市記者発表資料
令和3年6月1日
市民センター生涯学習スポーツ課

オペラシアターこんにゃく座

オペラ「遠野物語」公演について

【発表の要旨】

オペラシアターこんにゃく座によるオペラ「遠野物語」が、6月20日（日）に開催されます。

【発表の内容】

1 公演概要

「遠野物語」が、この世に発表されて今年で111年。日本語のあたらしいオペラを創り続けてきた、こんにゃく座が「遠野物語」を新解釈。

オペラ「遠野物語」公演を次のとおり公演する予定です。

2 日時及び場所

令和3年6月20日（日） 午後2時開演

遠野市民センター 大ホール

3 台本・演出・作曲

台本 長田育恵（2018年紀伊國屋演劇賞個人賞などを受賞）

演出 眞鍋卓嗣（2021年読売演劇大賞優秀演出家賞などを受賞）

作曲 吉川和夫（遠野市民センターバレエスタジオの発表会演目「おしらさま」を通して、遠野とは縁が深い）

萩京子（こんにゃく座代表）、寺嶋陸也（作曲家）

4 主催

オペラシアターこんにゃく座

5 共催

遠野市、遠野市教育委員会、遠野物語ファンタジー制作委員会

6 後援

（一財）遠野市教育文化振興財団、遠野市芸術文化協会

7 チケット料金

全席自由 大人3,000円、高校生以下2,000円（当日500円増し）

8 新型コロナウイルス感染症対策について

(1) 新型コロナウイルス感染症拡大の状況によって、公演を中止する場合があります。

(2) 公演当日はマスクの着用、手指消毒、ソーシャルディスタンスの確保にご協力をお願いします。

(3) チケットに氏名、電話番号の記入をお願いします。

(4) 入場時、サーモグラフィーにて37.5度以上の計測がされたお客様はご入場をご遠慮いただきます。

また、咳などの症状や体調がすぐれない方は入場をご遠慮いただきます。

担当 市民センター生涯学習スポーツ課（菊池達紀）

電話 0198-62-4413（内線 840-276）

オペラ

遠

野

物語

オペラシアター

こんにやく座

公演

遠野市民センター

2021年6月20日(日)開演14:00



オペラ

遠野物語

柳田国男「遠野物語」による

東北岩手、遠野の郷に伝わる不思議な話。^{あか} 緒い顔のカツパ、^{おおつなみ} 富をもたらすというザシキワラン、大海嘯で死んだはずの妻とのめぐり逢い…それらはすべて、実際にあった出来事だという。

遠野出身の佐々木喜善が語る遠野の伝承に柳田国男が魅了され書きあげた「遠野物語」がこの世に発表されて今年で111年。日本語のあたらしいオペラを創り続けてきたこんにやく座が「遠野物語」と出会い、2019年オペラ『遠野物語』が誕生しました。このたび幾重にもご縁が重なり、物語発祥の地、遠野で公演するはこびとなりました。2021年春のツアーは、演劇鑑賞会（東北ブロック14ステージ、中部北陸ブロック24ステージ）の上演をおこなったのち、遠野の地で千秋楽を迎えます。

光と闇、生と死、神と人、山人と平地人、悪と善—その混沌を全部飲み込んで、遠野の暮らしがありました。私がこの作品に惹かれるのは、そこに、どうしてもなく人間の心が描かれているからです。

— 台本 長田育恵（初演パンフレットより） —

台本：長田育恵
作曲：吉川和夫
萩京子
寺嶋陸也
演出：眞鍋卓嗣
美術：伊藤雅子
衣裳：山下和美
照明：金英秀
振付：伊藤多恵
舞台監督：八木清市
音楽監督：萩京子
宣伝美術：網代幸介（画）
片山中蔵（題字）



撮影：前澤秀登



【スタッフ】

◇台本 長田育恵
自身の劇団「てがみ座」全公演の戯曲をはじめ、他劇団やプロデュース公演の戯曲を数多く手掛けている。2016年鶴屋南北戯曲賞、2018年紀伊国屋演劇賞個人賞を受賞。

◇演出 眞鍋卓嗣
劇団俳優座文芸演出部所属。こんにやく座では「Opera club Macbeth」、オペラ『森は生きている』を演出。2020年紀伊国屋演劇賞個人賞、2021年読売演劇大賞優秀演出家賞を受賞。

◇作曲 吉川和夫
合唱曲、室内楽曲、ラジオドラマのための音楽等、作品は多岐にわたる。ほぼ10年おきに再演されるバレエ「おしらさま」を通じて、遠野とは縁が深い。聖和学園短期大学学長。

萩京子
オペラシアターこんにやく座代表、音楽監督。主なオペラ作品は『金色夜叉』『口はロボットの口』『アルレッキーノ』等。劇団俳優座、劇団前進座等の劇音楽も担当。

寺嶋陸也
作曲家、ピアニスト、指揮者として活躍。主なオペラ作品は『ガリレイの生涯』『グスコブドリの伝記』『末摘花』等。合唱曲、室内楽曲、邦楽器のための作品も多数。

2021年6月20日(日)14:00開演 *開場30分前
遠野市民センター・大ホール

岩手県遠野市新町1-10 TEL:0198-62-4411

※新型コロナウイルス感染症予防のため、
客席の使用を50%に制限しておこないます。

〈チケット料金〉 全席自由席/当日500円増し
大人 3,000円 高校生以下 2,000円

〈チケット申し込み先〉
オペラシアターこんにやく座 TEL:044-930-1720 (平日10時~18時)
こんにやく座チケットサイト <https://konnyakuza.tstar.jp/>



共催：遠野市 遠野市教育委員会 遠野物語ファンタジー制作委員会
後援：(一財)遠野市教育文化振興財団 遠野市芸術文化協会
お問い合わせ：(一財)遠野市教育文化振興財団 TEL:0198-62-6191

〈チケット発売日〉 4月20日(火)
〈プレイガイド〉
とぴあ、遠野市民センター、各地区センター、
みやもりホール、(一財)遠野市教育文化振興財団

☆新型コロナウイルス感染予防対策について
公演当日はマスク着用、検温、チケット半券等のお客様情報の記入等のご協力をお願いします。37.5度以上の発熱がある方はご入場をご遠慮いただきます。新型コロナウイルス感染症拡大の状況によって、公演を中止する場合がございます。尚、詳細については随時こんにやく座HPに情報を掲載いたしますので、そちらをご覧ください。

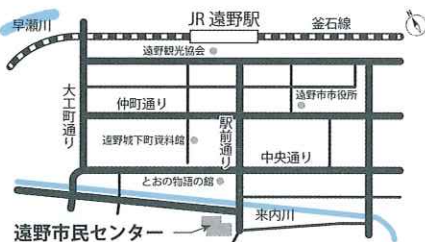

▼会場アクセス
JR 釜石線「遠野駅」より
徒歩 10分

主催・制作 オペラシアター
こんにやく座
神奈川県川崎市多摩区宿河原 7-14-1
TEL: 044-930-1720
Email: info@konnyakuza.com



こんにやく座創立50周年!
新しい日本オペラの創造と上演活動をしています。



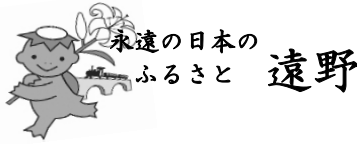

遠野市記者発表資料
令和3年6月1日
市民センター生涯学習スポーツ課

遠野市民センター50周年記念 邦楽コンサート

「遠野の郷に福きたる～福が夢をつれてくる!～」について

【発表の要旨】

遠野市民センター50周年記念 邦楽コンサート「遠野の郷に福きたる～福が夢をつれてくる!～」が、7月4日（日）に開催されます。

【発表の内容】

1 公演概要

俳優として映画、ドラマなどで活躍をしている「鈴木福」君による箏や歌、和楽器のプロ達の演奏をはじめ、第2部ではきょうだい共演による遠野物語「カッパの恩返し」の語りや、遠野市内の音楽団体及び子供たちが出演し、幅広い年齢層で楽しめるコンサートを次のとおり公演する予定です。

2 日時及び場所

令和3年7月4日（日） 午後1時30分開演
遠野市民センター 大ホール

3 主催

遠野市民センター施設自主事業実行委員会

4 共催

遠野市、遠野市教育委員会、(一財)遠野市教育文化振興財団、
(一社)遠野みらい創りカレッジ、(株)遠野施設管理サービス

5 後援

遠野市芸術文化協会

6 チケット料金

全席指定 大人2,000円、高校生以下1,000円

7 出演者

鈴木^{ふく}福(箏)、鈴木^{ゆめ}夢、鈴木^{たの}楽、鈴木^{ほま}誉、MASAKing^{マサキング}(打楽器)、

川村^{かわむらきざん}葵山(尺八)、金子^{かねこのぶひろ}展寛(箏)、A・E・L音^{おとこうぼう}工房、遠野市民センターバ

レエスタジオ、遠野少年少女合唱隊、遠野高等学校邦楽部、トレキッズ^{ほうがくぶ}

8 新型コロナウイルス感染症対策について

- (1) 新型コロナウイルス感染症の影響により、公演内容の変更、公演の延期もしくは中止する場合があります。
- (2) 公演当日はマスクの着用、手指消毒、ソーシャルディスタンスの確保にご協力をお願いします。
- (3) チケット券面に氏名、電話番号の記入をお願いします。
- (4) 入場時、サーモグラフィーにて37.5度以上の計測がされたお客様はご入場をご遠慮いただきます。
また、咳などの症状や体調がすぐれない方は入場をご遠慮いただきます。

担当	市民センター生涯学習スポーツ課（菊池達紀） 電話 0198-62-4413（内線 840-276）
----	--

遠野市民センター50周年記念

邦楽コンサート

遠野の郷に福きたる

～福が夢をつれてくる!～



尺八

川村葵山



箏

鈴木福



打楽器

MASAKing



箏

金子展寛



鈴木夢

鈴木菜

鈴木誉

出演：鈴木福、MASAKing、川村葵山、金子展寛
鈴木夢、鈴木菜、鈴木誉
A・E・L 音工房、遠野市民センターバレエスタジオ
遠野少年少女合唱隊、遠野高等学校邦楽部
トレキッズ

2021

7月4日



開場12:30
開演13:30

遠野市民センター大ホール

5月22日(土)10:00～

遠野市民限定先行発売

販売期間 5月22日(土)10:00～5月30日(日)17:00

プレイガイド 遠野市民センター(総合案内) / 遠野市民体育館 / とぴあ(インフォメーション)

※ご購入の際には遠野市在住の証明書が必要となります。
(運転免許証、健康保険証等)

一般販売は6月5日(土)10:00～各プレイガイドにて行います。

●市外の方を対象にお電話にてチケット予約を承ります。(6月5日(土)10:00～)
ご予約は、遠野市民センター総合案内 TEL0198-62-4411 まで。

チケット 全席指定

大人 2,000円 (税込)

高校生以下 1,000円 (税込)

※大人1名につき3歳以下1名まで路上無料

プレイガイド 遠野市民センター(総合案内) / 遠野市民体育館
みやもりホール / 遠野市教育文化振興財団
とぴあ(インフォメーション)

お問合せ (株)遠野施設管理サービス TEL0198-63-1144

主催：遠野市民センター施設自主事業実行委員会
共催：遠野市 / 遠野市教育委員会 / (一財)遠野市教育文化振興財団 / (一社)遠野みらい創りカレッジ / (株)遠野施設管理サービス
後援：遠野市芸術文化協会
主管：(株)遠野施設管理サービス

出演者プロフィール

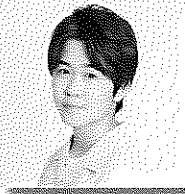

鈴木 福

2006年芸能界デビュー。2011年ドラマ「マルモのおきて」に出演し注目を集める。主題歌である「マル・マル・モリ・モリ！」で紅白歌合戦出場・第53回日本レコード大賞特別賞を受賞。

現在も俳優として映画・ドラマに出演するほか、CMやバラエティ番組にも出演し、小学生の憧れの職業でもあるYouTuberとしても活躍している。

特技の一つである箏については、父が楽器職人、母が和楽器奏者であり幼少期から箏に触れてきたためであり、各地の演奏会に出演し、その腕前を披露している。2018年にTeddyLoidのアルバム「SILENT PLANET: INFINITY」にMASAKing、川村葵山とともに参加。和楽器とデジタルミュージック、そしてVOCALOIDのミックスによる新たな音楽の可能性を広げた。



MASAKing

11歳より仙台ジュニアオーケストラ第一期生としてクラシックパーカッションを学び始め、X JAPANのYOSHIKIの影響を受けてロックドラムに夢中になる。

2004年に古坂大魔王がリーダーの音楽お笑いユニット「ノーボトム！」でエイベックスよりメジャーデビュー。その後、「電子打楽器奏者 MASAKing」としてソロプロジェクトを始動し、2009年には富樫春生プロデュースによる初のソロアルバムをリリース。

電子楽器にこだわり続ける唯一無二の演奏スタイルで、音楽のみならず様々なジャンルのアーティストとのコラボレーションを実現している一方で、時代に合った音楽教育の確立を目指し実践活動にも力を注いでいる。



川村 葵山

都山流大師範、護士補。尺八を父、川村葵山に師事。国際交流基金派遣等によりロシア、アメリカ、台湾で演奏する。第36回、第38回都山流全国本曲コンクールにて共に金賞受賞した。

現在、都山流尺八楽会、泰山会、「むつのを」、尺八四重奏団「破竹」等に所属している。

東京を中心に演奏活動の他、学校公演やカルチャースクール、子供のためのリトミック教室等で尺八を一般に広めるべく活動中。東京都練馬区、長野県伊那市にて尺八教室を開き、指導も行っている。

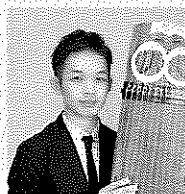

金子 展寛

9歳より生田流箏曲をはじめ。平成19、20年全国小中学生箏曲コンクールにおいて2年連続最優秀山口県知事賞(第1位)受賞。その他全国の各種コンクールにおいて輝かしい賞を多数受賞。

生田流箏曲松の実會、(公社)日本三曲協会、生田流協会、桐の響の会員。「むつのを」メンバー。

箏を通じて、ソロでの活動や、邦楽器との共演はもちろん、洋楽器やアジアの音楽との共演、舞台やCDのレコーディング、アレンジなど隔たりない幅広いフィールドで活動を展開し、多くの方に箏の魅力を知らせてもらえるよう活動をしている。自宅にてお箏教室を開催している。



鈴木 夢

2006年9月30日生まれ 中学3年生 東京都出身

0歳から芸能活動をスタート。映像中心に活躍してきたが、近年では舞台に力を入れて活動中。主な作品：ミュージカル『冒険者たち』『スポン船長』『ジャッキー』ほか、ルナティック演劇祭グランプリ受賞作品『となりの君に。』『オノマトペイント2020』など。今後すでに数本の舞台出演が決まっている。兄は俳優・鈴木福。兄をたしなめるしっかり者キャラには定評がある。

特技：歌、ダンス、箏

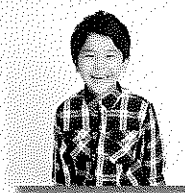

鈴木 楽

2013年6月28日生まれ 小学2年生 東京都出身

鈴木家4きょうだいの3番目。1歳から芸能活動をスタート。デビュー作はNHK大河ドラマ「花燃ゆ」。教育テレビ、ドラマ、映画、CM、バラエティなど多岐に渡り活躍中。いかにも子どもらしいキャラクターで人気を博している。

特技：筆、空手



鈴木 誉

2015年12月17日生まれ 幼稚園年長 東京都出身

鈴木家の末っ子。1歳から芸能活動開始。すでにドラマ、CM、バラエティ等の出演経験を持つ。若干5歳にしてきょうだいと共に箏の演奏も巧みにこなす。

特技：箏、タップダンス

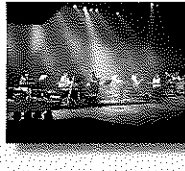

A・E・L 音工房

遠野市内外で活躍している音楽教室講師や演奏家で構成する音楽集団で2004年4月から活動を開始。

和洋音楽、和洋楽器といったジャンルにとらわれず、自由な楽器の組み合わせで構成し、遠野の自然や人々の暮らしを音楽に乗せて発信しようという目的のもと、自主コンサートや各地で行われる様々なイベントで演奏活動を行っている。

音工房のメンバー演奏による主な代表作として、遠野の季節をイメージした創作組曲『めぐる季節～遠野～』や歴史をイメージした『栄枯～時代(とき)の流れをみつめて～』などがあり、2020年は遠野物語発行110周年の自主制作番組への楽曲提供を行うなど、精力的に活動を行っている。



遠野市民センターパレスタジオ

遠野の民話や郷土芸能と西洋の代表的な舞台芸術であるクラシックバレエが融合した新しい文化が育つことを願い、昭和53年に全国初となる市設のパレスタジオとして開設。

今年で44年目を迎え、現在の生徒は男女32名。年に一度発表会を行っている他、遠野物語ファンタジーにも毎年出演している。



遠野少年少女合唱隊

遠野地方に伝わるわらべ歌の伝承・探訪を目的として昭和62年に結成。今年で34年目を迎え、現在の隊員は小学2年生から中学3年生までの男女18名。

毎年行われる遠野物語ファンタジーや市民芸術祭をはじめ様々なイベントに出演し、わらべ歌はもちろん童謡やポップスなど幅広い楽曲を楽しく元気に歌っている。



遠野高校邦楽部

本年度創立120年の歴史を誇る岩手県立遠野高等学校の邦楽部。部員8名。

伝統的な日本音楽の曲から高校生の感性を生かしたポップな曲まで楽しく演奏し、様々なイベントに積極的に参加してきた。近年コロナ禍でイベントは減少しているが、夢は遠野の町内を箏の音色でいっぱいにすること。そのために少ない人数でも毎日賑やかに仲間と励まし合って、技術向上に動んでいる。



トレキッズ

遠野市民体育館主催の子ども向け運動教室『トレキッズ』に参加している、年中から小学3年生のメンバー。

リズム体操に加えて、跳び箱やエアートランポリン、ボールやフープを使い、仲良く楽しく元気よく運動している。

「今日もみんなで楽しく踊ります!!」

ご来場の皆様へご協力をお願い

新型コロナウイルス感染拡大防止のためご理解とご協力をお願いいたします。

マスクの着用



手指の消毒



十分な間隔

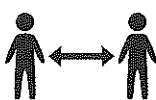

入館時の検温



37.5度以上の発熱がある場合はご入場をご遠慮ください



●公演当日は、チケット半券へのお客様情報の記入にご協力ください。

●新型コロナウイルス感染症の影響により、公演内容の変更、公演の延期もしくは中止する場合がありますのでご了承ください。

もしもし、
「遠野物語の日」を
祝日にしたいんですが

遠野物語の日

6/14
(月・平日)

博物館入館無料

『遠野物語』が明治43年(1910)6月14日に発刊されて今年で111年。本書を読んだことのある人もない人も、ページを開いてみませんか。

予告▶夏季特別展「遠野物語」と遠野の縄文文化
7月16日(金)～9月23日(木・祝)