

KOHO

TONO

広報遠野

3

2018
No.153

Public Relations Magazine
published by Tono city hall.

広報遠野は「永遠の日本のふるさと遠野」の
元気を発信する総合情報誌です。



特集

遠野×起業で 未来を創る。

★今月号の表紙 一日市通りの「コモンズ・カフェ」を拠点に
地域おこし活動に取り組む皆さん。詳細はP4へ。

市からのお知らせ
国保制度が変わります
下水道経営戦略策定
ほか



ダンス
菊池 礼子さん
(東京都からJターン)

青春のトーク
佐々木 大樹さん
(岩手東亜DKK(株)勤務)

折り込み

休日当番医日程表(上半期)

ボーカル・綾小路 翔さんの両親が遠野市出身 人気ロックバンド「氣志團」が 遠野で初ライブ!



1_第二のふるさとで熱唱する綾小路 翔さん 2・3_熱狂的なステージが市民センター大ホールを揺らしました 4・5・6_氣志團ファンの熱気に包まれる市民センター 7_楽屋見舞いに訪れた本田市長と氣志團のメンバーが記念撮影



遠野が、若者たちの熱気に包まれました。NHK紅白歌合戦に2度の出場経験を持つ人気ロックバンド「氣志團」の結成20周年記念ツアー「リーゼント魂」遠野公演(榊キョードー東北主催)は1月20日、市民センター大ホールで開催。県内外から詰めかけたファンは、熱狂的なライブに酔いしれました。

氣志團の綾小路 翔さんは、両親が共に本市出身。市内の親戚や知人の皆さんによる「遠野でもライブをしてほしい」という熱心な呼び掛けが実を結び、結成20周年ツアーでの遠野公演が実現しました。

ライブでは、紅白出場曲「One Night Carnival」などのヒット曲を披露。綾小路 翔さんは、ライブ直前に亡くなった遠野の祖母に思いを馳せ、時折天を仰ぎながら熱唱していました。観客は終始総立ちで拍手と歓声を送り、氣志團の熱狂的なステージは大盛況のうちに幕を下ろしました。

綾小路 翔さんは「遠野は幼いころから何度も訪れている第二のふるさと。念願の初公演が叶いとでもうれしく思います。いつかまた、遠野に帰ってきてライブをしたい」と語りました。

Contents 目次



03 氣志團・綾小路 翔さんが遠野市民センターで初ライブ!



04 特集 The Local Ventures. 地方×起業で未来を創る。



12 国保制度が変わります

14 総合カレンダー

16 休日当番医日程表(上半期)

20 学びのいずみ

22 インフォメーション

24 キラッと、遠野人。



26 まちの話題
財団顕賞式/4者連携協定締結
/遠野中生初の県代表で力走 ほか

30 みんなの広場



32 青春のトーク ほか

Statistics 各種統計

市の人口(1月末現在)
男性:13,354人(-27)
女性:14,367人(-24)
計:27,721人(-51)
高齢化率:38.1%(±0)
世帯数:10,838世帯(-10) ※()内は前月比

交通事故発生件数(1月中)
物損58件 人身2件 死者0人

救急車出動回数(1月中) 101件

火災発生件数(1月中)
建物1件 林野0件 車両0件 その他0件

Public Relations 広報広聴

ホームページのご案内
情報満載の市ホームページでは、広報遠野の最新号やバックナンバーもご覧いただけます。

遠野市

市政なんでも相談箱のご案内

市への意見・提言、広報遠野への感想などは、主要施設に設置している「市政なんでも相談箱」(右図)か、市ホームページの「お問い合わせ」までお寄せください。



Present



読者プレゼント
「氣志團サイン入りポスター」
- 1名様 -

★応募方法 ①住所②氏名③年齢④氣志團への応援メッセージを明記の上、はがきまたはメールにてご応募ください。
★応募先 住所▷〒028-0592 遠野市中央通り9番1号「遠野市役所広報担当」宛て メール▷koho@city.tono.iwate.jp
★応募締切 3月15日(木) ※必着
★その他 転売目的での応募はご遠慮ください。当選者の発表は賞品の発送をもって代えさせていただきます

7



遠野のみんな、
また会おうぜ!

防災の集い

～災害に負けない遠野を創る～

東日本大震災や平成28年に岩手を直撃した台風10号などの教訓を生かし、今後の災害対応について考える市民の集いです。

3月18日(日)、14時~16時

入場無料・申込不要
あえりあ遠野交流ホール

【主な内容】
防災活動報告 (東日本大震災災害伝承語り部の活動、土砂・浸水ハザードマップの活用 ほか)
防災講演 (講師: 東京大学 理事・副学長 福田裕穂 氏)

問い合わせ 市防災危機管理課(☎62-2111内線123)



彼らのチャレンジ精神で 遠野がもっと豊かに

市六次産業推進担当主幹
阿部 順郎 さん

この事業には、少子高齢化による人材不足の解消や、移住・定住の促進、6次産業の活性化など、たくさんの可能性があります。さらに、遠野の魅力を生かそうとチャレンジするメンバーが、地元で頑張っている人や、遠野で生まれ育った子どもたちに、良い影響を与えてくれるはずですよ。

中心市街地の空き店舗を活用した「コモンズカフェ」を拠点に、同社はメンバーの活動と交流を支援。地域や企業・団体などの連携をコーディネートする。

遠野ローカルベンチャー事業は、さまざまな可能性を秘めています。外の視点を持つ人材が、遠野で頑張っている人とタッグを組むことで、今までに無かった新しい仕事やなりわいが生まれる。遠野の魅力がさらに高まる。遠野で生まれ育った子どもたちが地元に残ったり、外から帰ってくるきっかけになる。といった良い効果が期待できるのです。

市は、地方での起業を志す都市部の人材を遠野に呼び込み、地元で活躍している人や企業などのサポートによって起業家を育成する「遠野ローカルベンチャー事業」を平成28年度に始めました。地方創生の一環で総務省が進める「地域おこし協力隊制度」(※)を活用した、先進的な取り組みです。

市と共にこの取り組みを手掛けているのは(株)ネクストコモンズ。全国的に地域活性化事業を展開している林篤志さんが代表を務めています。同社は市のニーズを基に、起業意欲を引き出すようなプロジェクトを企画し、全国から人材を募集。選抜されたメンバーは、市の地域おこし協力隊員として、3年間の任期中は月17万円の報酬を得ながら活動にあたります。

遠野ローカルベンチャー事業は、さまざまな可能性を秘めています。外の視点を持つ人材が、遠野で頑張っている人とタッグを組むことで、今までに無かった新しい仕事やなりわいが生まれる。遠野の魅力がさらに高まる。遠野で生まれ育った子どもたちが地元に残ったり、外から帰ってくるきっかけになる。といった良い効果が期待できるのです。

全国先駆けの取り組み

市は、地方での起業を志す都市部の人材を遠野に呼び込み、地元で活躍している人や企業などのサポートによって起業家を育成する「遠野ローカルベンチャー事業」を平成28年度に始めました。地方創生の一環で総務省が進める「地域おこし協力隊制度」(※)を活用した、先進的な取り組みです。

遠野ローカルベンチャー事業は、さまざまな可能性を秘めています。外の視点を持つ人材が、遠野で頑張っている人とタッグを組むことで、今までに無かった新しい仕事やなりわいが生まれる。遠野の魅力がさらに高まる。遠野で生まれ育った子どもたちが地元に残ったり、外から帰ってくるきっかけになる。といった良い効果が期待できるのです。

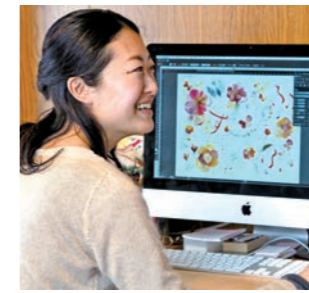

遠野ローカルベンチャー事業の仕組み



※地域おこし協力隊制度…都市部から地方に移り住み、地場産品の開発・販売、一次産業の活性化、住民の生活支援などに取り組む人を自治体が隊員として委嘱する制度。隊員の活動経費は、国から地方自治体に対して特別交付税で措置される。全国で約4千人が活動している。

都市部で起業に挑戦。 遠野が未来を創る。

=特集=

遠野×起業で未来を創る。

都市部の人材が遠野に移住し、地域と共に地域資源を生かした起業に挑戦しています。その取り組みの名前は「遠野ローカルベンチャー事業」。

地域に分け入り、人とつながり、未来を切り拓く挑戦者たちを紹介します。

写真提供・取材協力/ (株)ネクストコモンズ

都市部を離れて遠野に飛び込んだ、 13人の挑戦者たち。

熱い志を持ったメンバーが、地域を元気にするプロジェクトに挑戦しています。遠野に移住したメンバーに、①遠野暮らしの感想②今後の抱負一の2つを聞きました。

ビール・ホップ プロジェクト



だいつけ
袴田大輔
30歳、早瀬町在住
青森県出身

①美しい四季の中で「生きてるなあ」と噛み締めて日々生活しています。②クラフトビールの多様性と楽しさを伝え、ビールを通じて、様々なことにチャレンジしていきたいです。



むつみ
太田睦
59歳、宮守町在住
大阪府出身

①関西出身者なので冬の寒さは堪えていますが、風景は美しいですね。②プロジェクトを応援していただいている人たちの為にも、とにかくおいしいビールを作りたいです。



ひろかず
近藤弘和
42歳、六日町在住
岡山県出身

①土淵あたりの田園風景とホップ畑が綺麗。自然が近くて、アウトドア派にはもってこいです。②ホップ畑をもっとたくさんの市民の皆さんに親しんでもらえるようにしたいですね。



じゅんいち
田村淳一
31歳、土淵町在住
和歌山県出身

①景色が綺麗で空気が良い。春が待ち遠しいです。②ビールの里に向けて小さなチャレンジを続け、やがて大きな成果に繋げたいです。事務局として起業支援も行っていきます。

どぶろく プロジェクト



かいと
八重樫海人
31歳、松崎町在住
盛岡市出身

①遠野の厳しい冬にビックリ。室内の飲み物が凍ることに驚きました(笑)。ただ、朝のしんとした空気はとてもきれいだ。②2020年の東京オリンピックでどぶろくを出すのが夢です！

発酵食 プロジェクト



くき
九鬼なつみ
29歳、中央通り在住
東京都出身

①自然が好きなので、四季の移ろいや遠野の植物の美しさに日々感動しています。②発酵の面白さや身近さを伝えたいです。実作業が好きなので、色々な物作りにも挑戦したいです。

遠野の食 プロジェクト



ひろこ
藤田紘子
38歳、中央通り在住
香川県出身

①寒さが厳しく、冬の食材の少なさに困りましたが、その分、春の喜びはひとしおです。②遠野の食材や郷土食を学びながら、その魅力を伝えていく機会を増やしたいです。

多世代交流 プロジェクト



としえ
及川敏恵
36歳、松崎町在住
奥州市出身

①文化、風土、人が奥深く、遠野は知れば知るほどはまってゆく場所。地域の方々の温かさに感謝します。②あなた達がいてよかったなあと感じてもらえる事業づくりをしたいですね。

魅力発信 プロジェクト



かく
富川岳
31歳、宮守町在住
新潟県出身

①この1年半で、尊敬する人、大好きな人がたくさんできました。②『遠野物語』に代表されるユニークで豊かな文化を市内外に伝えながら、10年先を見据えた地域づくりをしたいです。

デザイン プロジェクト



りゅうこ
橋本亮子
37歳、六日町在住
茨城県出身

①今でも、毎日遠野の景色に新鮮な感動があります。日本の冬に、こんなにたくさんの色があるとは…。②「遠野が好き」と誇らしい気持ちになる商品を遠野の皆さんと作りたいたです。

可視化 プロジェクト



ひろゆき
堀宏行
39歳、宮守町在住
長崎県出身

①四季ごとの豊かな色彩が、ふとした瞬間に目の奥に焼き付きます。②遠野との多様な関わり方を可能にする仕組みづくり、私自身もさまざまな形で関わっていきたくと思います。

低コスト住宅 プロジェクト



ただし
小関直
35歳、宮守町在住
北海道出身

①今住んでいる家が寒いので、もっと暖くなるよう工夫したい。②遠野ならではの自然を十分に活用して、自分が楽しく、そして他の人も楽しくなるような暮らしを創りたいです。

起業支援・地域おこし



まいか
室井舞花
30歳、小友町在住
愛知県出身

①東京と遠野を行ったり来たりしていますが、今では遠野に戻ってくる度にほっとします。②事務局で活動をサポートしています。皆さんに助けをもらいながら、遠野を発信したいです。

プロジェクトの詳細はフェイスブックへ！

公式アカウント「Next Commons Lab 遠野」プロジェクトの概要やメンバーの活動状況、イベント情報などを、フェイスブックで紹介しています。ぜひ、ご覧ください。

公式フェイスブック
QRコード



Commons cafe

1・2_2階は事務所。メンバーが定期的集まり、打ち合わせや情報交換を行っています 3_今月号の表紙の写真 4_1階はおしゃれな交流スペースで、気軽に立ち寄れます 5_多彩なイベントを随時開催。地域住民の交流の場にもなっています



活動と交流の拠点

コモンズカフェ



一日市通りの旧千葉時計店を改装。

1階はおしゃれな交流スペースで、2階は事務所になっています。誰でも気軽に立ち寄ることができます。

イベント情報などは、フェイスブックで紹介中(右ページ参照)。

地方で挑戦する理由

遠野ローカルベンチャー事業では、現在13人が遠野に移住。全国から応募のあった約80人から選抜されました。遠野の魅力や地域資源を生かすための多彩なプロジェクトに取り組んでいます。

都市部で築いてきたキャリアや暮らしを一度リセットし、遠野に飛び込んだ彼ら。家族全員で移住してきたメンバーもいます。リスクを冒してまで、この事業に応募したのはなぜでしょう。

共通するのは、地方への思い。地方が持つ豊かな地域資源に可能性を感じ「地方で仕事をつくりたい」「地方を元気にしたい」という強い使命感があります。また、都市部に多い大量生産・大量消費を前提としたマニュアル化された仕事ではなく、少量でも、相手の顔を見ながら商品やサービスを提供する仕事やサードパーティを介する仕事やという思いも。自分のノウハウや経験を発揮する舞台として、地方を選択したのです。

人口減少や少子高齢化などによる、地域の担い手不足が

懸念されている本市と、彼らの思いは合致します。

例えば、本市はホップの生産地として全国的に有名ですが、生産者の高齢化が課題になっています。そこで、ビール・ホッププロジェクトでは、4人の起業家が新事業に取り組み、新規就農やホップを活用した地域活性化に果敢に挑戦しています。

中心市街地に新拠点 コモンズ・カフェ

メンバーの活動・交流拠点となっているのが、中心市街地にある「コモンズカフェ」。

一日市通り商店街の空き店舗を活用し、平成28年11月にオープンしました。

1階はおしゃれな交流スペースで、イベントや遠野産材を使用した料理の提供などに活用されています。2階の事務所では、研修や打ち合わせ、情報交換などを行い、13人はそれぞれの持ち味を出し合い、協力してプロジェクトの成功を目指しています。同所を拠点に、メンバーは地域住民と一緒に遠野の未来を考えています。

2年目を迎える
活動が本格化

事業開始から2年目を迎えて、地域を元気にするためのプロジェクトは正念場を迎えています。

メンバーは、積極的に地域に分け入り、人脈を広げ、地域資源を発掘し、地域の課題やニーズを徹底的に調査。地域住民の声に耳を傾け、地域が必要としている事業やサービスを探っています。

地域との触れ合いの中で生まれたアイデアは、(株)ネクストコモンズや市内の関係者、行政機関などと連携を図りながら、起業に向けた事業計画として形にしていきます。さらに、全国のネットワークも活用。各地で地域活性化に取り組む人たちと連携するほか、大手企業などの支援を受けながら、プロジェクトを着実に前へと進めています。

「遠野産ホップを使い、遠野でビールを作る」という夢を市内のホップ生産者や観光関係者と一緒に叶えようとしています。

壁に突きあたり、日々奮闘。

活動が本格化する中で、たくさん課題に直面しているのも事実です。

遠野の厳しい冬など、地方での慣れない暮らしに加え、地域ならではの習慣やしらみ、同業者との住み分けなど、ヨソモノが理解し、克服しなければならぬ壁は無数にあります。起業に向けた壁も高く立ちまわります。資金・物件の確保、免許・資格の取得などの課題を乗り越える必要があります。起業できたとしても、事業を軌道に乗せるまで安心はできません。

任期は3年間。メンバーは、長いようで短い3年間で、必死に走っています。「遠野のために何ができるのか」「どうすれば遠野はもっと元気になるのか」と悩み、理想と現実の間で葛藤し、奮闘しているのです。



1_遠野醸造の設立イベントにはたくさんの関係者が駆け付けました 2_キリンビールの研修場で、試作品づくりに挑戦 3_全国の醸造所へ行き技術を習得 4_ビアツーリズムで遠野の観光業に新たな可能性を吹き込む



ピックアップ1

ビール・ホップ プロジェクト

ホップの生産地として全国的に有名な本市ですが、生産者の高齢化が課題になっています。そこで、ホップ生産地としての魅力を高め、新規就農と生産量の拡大を後押しするプロジェクトが始動しました。『「ホップの里」から『ビールの里』へ』をスローガンに、遠野産ホップを使用したクラフトビールを造るプロジェクトです。昨年11月、醸造会社「遠野醸造」を設立。本年4月には、市役所本庁舎近くの空き店舗を改装し、醸造所をオープンさせます。現在、メンバーは、ビール醸造家になるための研修と、経営を軌道に乗せるための活動に奔走しています。このプロジェクトでは、ホップの生産振興、ビアツーリズムなどによる観光振興にも取り組みます。

Interview

これからが本当のスタート
早く美味しいビールを届けたい

醸造会社を設立できてうれしい反面、プレッシャーに感じることもあります。地域の支えや応援を糧に、プロジェクトの成功目指してスタートを切りたいと思います。夏前には新作ビールを提供する予定です。ぜひ飲みに来てください！



だいますけ 袴田大輔 さん

ピックアップ2

どぶろく プロジェクト

本市の特産品であるどぶろくの品質向上と生産拡大に取り組むプロジェクトです。メンバーの八重樫さんは現在、どぶろくを世界に発信している遠野の職人・佐々木要太郎さんのもとに弟子入りし、「民宿とおの」を拠点に稲作とどぶろく造りを学ぶ日々を送っています。

将来的には、どぶろくを通じた6次産業化を推進し、米農家の所得増加や観光振興などに発展させる計画です。



Interview かいと 八重樫海人 さん

どぶろくは奥が深い！
将来は全国で魅力を発信。

米や水、菌、仕込みなど、知れば知る分だけ奥が深くなるどぶろく造り。難しいですが、やりがいを感じます。遠野が育んだどぶろくの文化と生産技術をしっかりと感じ、将来は全国の地方でどぶろくの可能性を広めたいです。

1・2_どぶろくづくりと稲作を同時に学ぶ八重樫さん。6次産業化で米農家の所得向上を目指す 3_将来的には幅広い商品展開も視野に入れる



予想以上に大変!?
ただ今、起業目指して奮闘中!

遠野を元気にするため、日々奮闘する13人の挑戦者たち。
「地方で起業」は決して簡単な事ではありません。



5
1_『遠野物語』をはじめとする遠野の歴史や文化を発信する事業を手掛ける富川さん(右から3番目) 2_及川さん(中央)は地域住民の声を聴きながら多世代交流の可能性を模索 3_遠野産材を生かしたレシピを考案する藤田さん 4・5_産直ともちゃん「小友ようかん復活プロジェクト」に協力する橋本さん(右端)と九鬼さん(右から2番目)。橋本さんはパッケージもデザイン 6_郷土芸能を映像化する堀さん(右から2番目) 7_モバイルハウスを試作中の小関さん 8_富川さんが編集を務めたパンフレット

「ネクストコモンズ便り」 4月号から連載開始!
メンバーの活動の様子やイベント情報などをお伝えする新コーナーを、4月号から連載する予定です。お楽しみに!

キーパーソンにインタビュー

遠野に共感した人が、
誰でも挑戦できる場所に。



㈱ネクストcommons代表
林 篤志 さん
32歳、上郷町在住

遠野市と連携してこの事業を始めたのは、遠野の「人」に魅力を感じたからです。遠野には、地域を元気にしたいと考える人たちがたくさんいて、地元の人、よそから来た人も、さまざまな分野で活躍しています。挑戦する人を受け入れる素地が遠野にはあると思います、全国に先駆けてこの事業をはじめさせていただきました。

1年半が経過した現在、起業家メンバーは悩みながらも少しずつ前に進んでいます。メンバーは、実際にこの土地に暮し、地域の実情を知る中で、起業の難しさを、身を持って実感していると思います。誰と、どこで、何をやっていくのか。そして自分たちの仕事として、どのように形にしていくのか。その先に、遠野を、そして社会を変える新たな仕事や仕組みが見えてくるかもしれません。

メンバーの挑戦をきっかけに、遠野の魅力に共感した人が、誰でも地域おこしや、まちづくりに参画できる環境をつくりたい。そうすれば、今以上に多くの人々が遠野に集まるはず。遠野のまちを面白くしたい、地域を元気にしたいという気持ちがある人は、メンバーにお声掛けください。お互いのスキルや知恵を持ち寄れば、新たな可能性が見えてくるはず。一緒に挑戦させてください。

◎はやし・あつし 自治体・企業・起業家など多様なセクターと協業しながら、新たな社会システムの構築を目指す。Forbes Japan ローカル・イノベーター・アワード地方を変えるキーマン55人に選出(2017)。愛知県出身。



1_遠野の文化を掘り起こす「to know」プロジェクトには、多くの地域住民が参加 2_ホップ園場の見学ツアーでは、たくさんのお子たちが参加 3_米通地区での昔ながらの結婚式 4_商店街の夏祭りにも協力 5_郷土芸能に参加するメンバー 6_市内の教育機関と連携した地域貢献活動を展開 8_彼らの熱意が地域に伝わっています



ヨソモノ×地元の人=元気な未来 地域がどんどん元気に

13人の挑戦者たちの活動は、起業に向けたものにとどまりません。遠野市民として、自分たちの知識や経験を地域に還元しています。

地域に広がる
活動と交流の輪

13人のメンバーは、起業に向けた活動だけでなく、地域づくりや教育の現場にも積極的に携わっています。

commonsカフェを拠点に多彩なイベントを企画。地元商店街の夏祭りなどの運営にも協力し、まちなかの賑わいを生み出しています。担い手不足が懸念されている郷土芸能などにも積極的に参加。土淵町の米通り地区で、昔ながらの結婚式を開催するなど、住民を巻き込んだ活動で地域を元気にしています。

さらに、市内の教育機関と連携した活動も展開。地元のお子たちに自分たちの経験を伝えながら、遠野の魅力と一緒に発掘するプログラムなどに取り組んでいます。

彼らは、ヨソモノの視点で大切にしつつ、一人の遠野市民としても活動。自分たちが移住し、暮らしている遠野を、もっと元気で面白いまちにしたいと、本気で行動しているのです。

その情熱と行動は、地域に

良い刺激を与えてくれます。私たちに、地元の魅力を見直すきっかけを与え、挑戦することの可能性に気づかせてくれます。

遠野が元気に
なれば、
地方が元気に！

メンバーの活動に呼応するように、地元の若者からよその人たちまで、commonsカフェには多彩な人材が集い始めています。人と人、地域と地域がつながり、遠野をはじめ

地域の声



彼らのチカラを借り、
一緒に遠野を元気に。
一日市商店街/まつだ松林堂
松田 恵市 さん

地域活動やイベント、祭りなどに積極的に参画してくれるので、まちが元気になっています。私たちは、彼らのノウハウを借りながら、一緒に遠野のことを考え、一緒に挑戦するスタンスが必要だと思います。



夢を具現化してくれる
心強いパートナー。
産直ともちゃん「みつ葉のクローバー」
菊池 泉 さん

小友ようかん復活プロジェクトと一緒に取り組んでいます。年が近いので相談しやすく、専門的な助言は勉強になります。アイデアがどんどん具現化される過程に感激。一緒にいろいろな仕事をしたいです。



挑戦を応援します！
ホップの魂を、
若い人たちに伝えたい。
遠野ホップ生産組合 組合長
佐々木 悦男 さん

ビール・ホッププロジェクトが軌道に乗り、ホップの生産現場に若手が増えてくれることを期待しています。半世紀にわたり培ってきた遠野産ホップの魂を、しっかりと次世代に受け継ぎたいのです。

め、地方全体を元気にするための新しい仕組みが、どんどん広がっています。

遠野の未来を、そして、自分の未来を切り拓こうと奮闘する13人の挑戦者たち。彼らと一緒に、チャレンジできることが私たちにこそあります。

遠野が元気になれば、地方が元気に、地方が元気になれば、日本が元気にになります。その新しい風を、遠野から吹かせましょう。

変わるポイントは3つ！

被保険者証などの様式が変わります

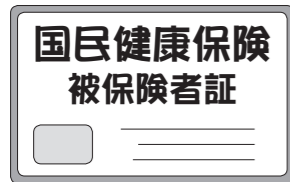

現在の保険証は、有効期限の9月30日まで使えます。新しい保険証は、9月下旬に世帯主宛に送付します。

資格の取得・喪失は都道府県単位になります



※転入・転出の届け出は各市町村で必要です

同一の都道府県内なら、転居後も国保の資格は変わりません。転居先の市町村から保険証が交付されます。

高額医療費の多数回該当を都道府県単位で通算します



多数回該当とは、過去1年間に4回以上医療費が自己負担限度額を超えた時、4回目以降の支払い額がさらに軽減される制度

同一の都道府県内なら、転居しても国保の資格が変わりがないため、該当回数を引き継ぐことができます。

手続き・保険料の納付はこれまで通りです！

各種申請や届け出、保険料の納付は、市役所の窓口で手続きできます

市町村の財政運営の仕組みは変わりますが、医療の受け方はこれまで通り変わりません。

また、保険料の納付先や保険給付の申請、各種手続きの窓口は、これまで通り市役所で行えます。

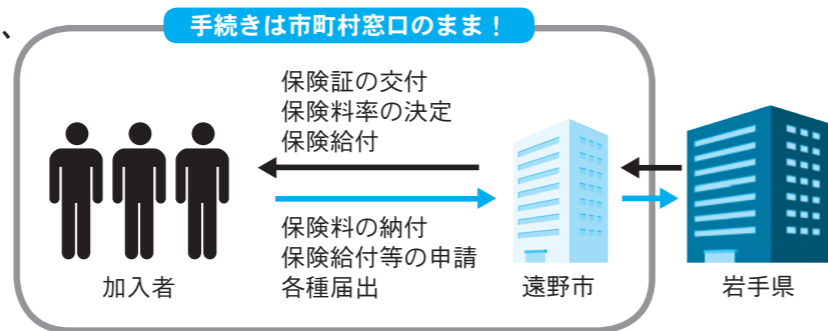

国保の届け出は14日以内に！

国保へ加入するときと喪失するときは、14日以内に市役所の窓口へ届け出てください。届け出が遅くなった場合、大きな負担が発生することがあります。必ず期限内に手続きを行ってください。

新しい保険証を取得した後は 病院・薬局に提示してください

他の健康保険に加入した人は、加入した同月内に新しい保険証を医療機関・薬局に提示してください。他の健康保険に加入後に国保の保険証を使用すると、国保が負担した医療費を返す手続きが発生する場合があります。

国保保険証の返還、新保険証の提示による国保の資格喪失手続きは、忘れずに行いましょう。

加入の届け出が遅れると・・・

国保に加入する届け出が遅れると、保険証がないため医療費は全額自己負担(10割負担)となります。退職した職場から「健康保険資格喪失証明書」を発行してもらい、市役所への届け出を行ってください。

他の健康保険に加入したけれど、新しい保険証をまだ受け取れないとき

職場の健康保険に加入しても、新しい保険証を14日以内に受け取れない場合があります。そのときは、職場から「健康保険資格取得証明書」を発行してもらうことで、市役所への届出と病院での受診が可能になります。

国保

に加入しているみなさま
この4月から
制度の一部が
変わります！

現在、市町村単位で行っている国民健康保険制度の財政運営に、平成30年4月1日から県が加わります。

4月からの国民健康保険制度の変更点をお知らせします。

◎問い合わせ 市市民課国保年金係(☎62-2111内線144)

運営の中心が変わります！

岩手県と市町村が協力して国保を運営していくことになりました！

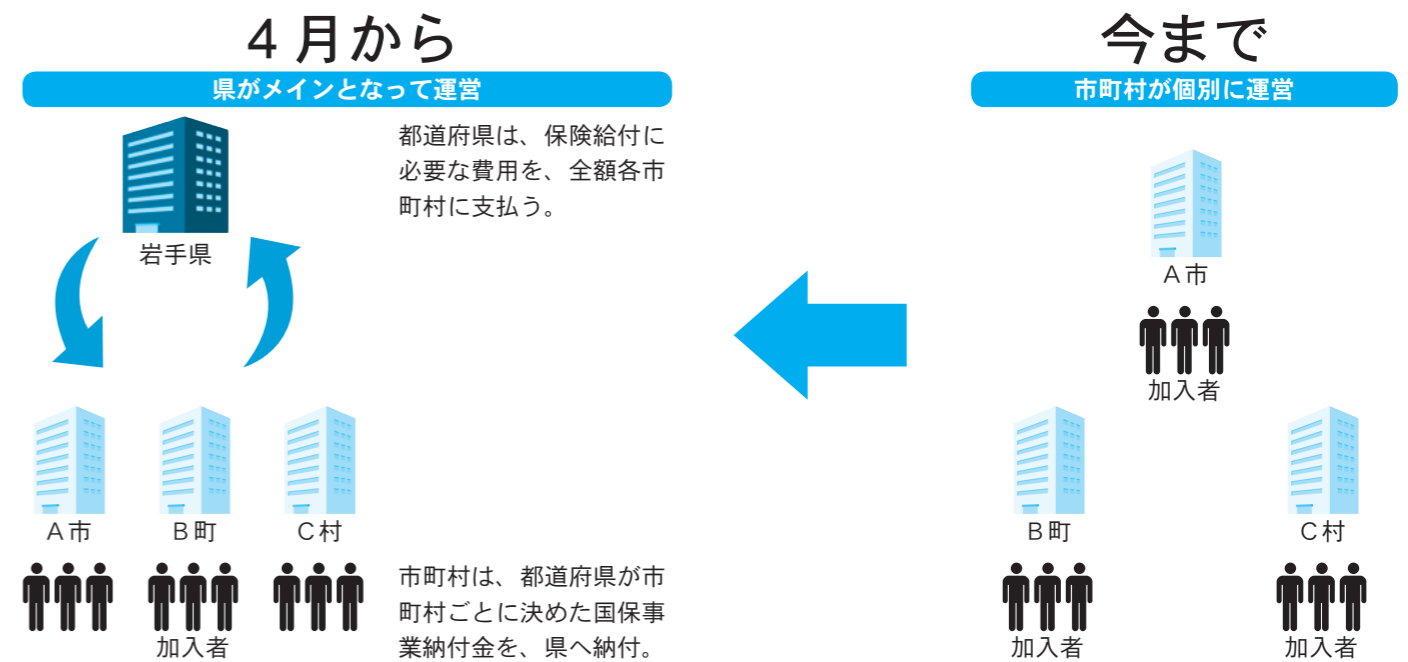

高 齢者人口は年々増加し、従来の市町村ごとに運営してきた国民健康保険(以下、国保)では、「高齢者が多く医療費が高い」「加入者の所得水準が低い」といった構造的な課題を抱えていました。特に、小さな市町村では財政運営が困難な状況であることから、安定的な財政運営と市町村事務の効率化・標準化・広域化を図るため、平成30年4月から都道府県単位で運営していくことになりました。都道府県が運営のメインとなりますが、国保の各種申請や届け出は、これまで通り市役所の窓口で手続きができます。加入者に身近で細かい事業は市町村、国保の運営方針など大きな事業は県、とそれぞれの役割を決めて運営していきます。

4月から市は、県に対して保険料などを「納付金」として納め、県から保険給付に必要な費用が交付されることとなります。保険料などの納付金は、市町村ごとの医療費水準によって算定されるため、今までとは定め方が変わります。保険料の変更については、3月15日発行予定の『広報遠野 予算号』でお知らせします。

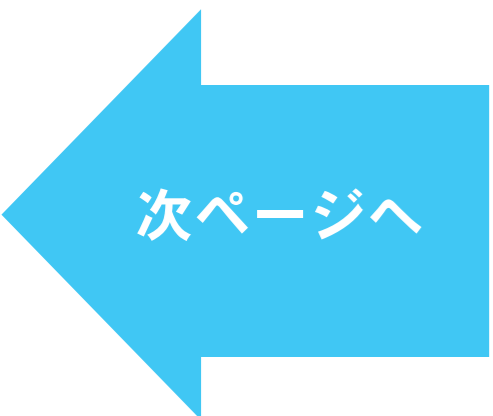

上半期分です！
(平成30年4～9月分)

月	千歳	川上	あいずみ	千歳	川上
4月	千歳 062-4039	川上 062-2051	あいずみ 062-2021	千歳 062-4039	川上 062-2051
5月	千歳 062-4039	川上 062-2051	あいずみ 062-2021	千歳 062-4039	川上 062-2051
6月	千歳 062-4039	川上 062-2051	あいずみ 062-2021	千歳 062-4039	川上 062-2051
7月	千歳 062-4039	川上 062-2051	あいずみ 062-2021	千歳 062-4039	川上 062-2051
8月	千歳 062-4039	川上 062-2051	あいずみ 062-2021	千歳 062-4039	川上 062-2051
9月	千歳 062-4039	川上 062-2051	あいずみ 062-2021	千歳 062-4039	川上 062-2051

休日当番医日程表を 折り込んでいます。



② 目立つ場所に貼る



① 取り外す

使い方

★お断り★

日程表を取り外しやすくするため、今月号は中綴じ(ホチキス止め)を施していません。来月号からは、通常通り中綴じを施します。

7	◆3～4カ月児健診(H29.11月生) 里 13:00～ ■もえないごみ・粗大ごみ/遠野町②、青笹町	8	◆日本脳炎予防接種 里 12:40～ ■紙類・プラ製容器包装/土淵町、上郷町 ◎行政相談 官 10:00～	9	◆日本脳炎予防接種 里 12:40～ ■紙類・プラ製容器包装/遠野町①、附馬牛町	10	
14	◆6～7カ月児健診(H29.8月生)、BCG予防接種 里 13:00～ ■紙類・プラ製容器包装/遠野町②、青笹町、宮守町宮守第5区の大平、宮守町鱒沢 ◎多重債務者弁護士無料相談(予約制) 市 10:00～ ◎登記相談会(予約制) 市 10:00～	15	◆産後リフレッシュ教室(予約制) 市 10:00～ ■ペットボトル・缶(飲料用)/土淵町、上郷町	16	■ペットボトル・缶(飲料用)/遠野町①、附馬牛町 ◎心配ごと相談(弁護士)総 10:00～ ◎人権相談 官 10:00～	17	
21	☆春分の日 ■ペットボトル・缶(飲料用)/遠野町②、青笹町、宮守町宮守第5区の大平、宮守町鱒沢 ◎心配ごと相談 官 10:00～ ◎行政相談 本 13:00～	22	◆1歳児健康相談(H29.3月生) 里 9:30～ ◆1歳6カ月児健診(H28.9月生) 里 13:00～ ■びん・プラ製容器包装/土淵町、上郷町 ◎弁護士無料法律相談(予約制) 市 10:00～	23	■びん・プラ製容器包装/遠野町①、附馬牛町	24	
28	☆いわて減塩の日 ◆育児相談(乳幼児) 里 9:30～ ◆3歳6カ月児健診(H26.9月生) 里 13:00～ ■びん・プラ製容器包装/遠野町②、青笹町、宮守町宮守第5区の大平、宮守町鱒沢 ◎登記相談会(予約制) 市 10:00～	29		30		31	
4	◆3～4カ月児健診(H29.12月生) 里 13:00～ ■もえないごみ・粗大ごみ/遠野町②、青笹町	5	◆妊婦教室 市 13:30～ ■もえないごみ・粗大ごみ/土淵町、上郷町、宮守町宮守第4区②・第5区(笠平・雪谷沢・関谷・大平)・第7区、宮守町鱒沢 ◎弁護士無料法律相談(予約制) 市 10:00～ ◎花巻年金事務所出張相談(予約制) 市 10:30～				

市からのお知らせ

国保宮守歯科診療所が民営化されます

国保宮守歯科診療所(宮守町宮守)を廃止し、民間の歯科診療所として再スタートします。患者の皆さんは、これまでどおり診療を受けることができます。

◎問い合わせ 市保健医療課(☎62-5111内線36)または 国保宮守歯科診療所(☎67-2225)

宮守歯科診療所は、旧宮守村が昭和48年に設立。当時、村内に歯科医院が無かったことから、医師を外部から招へいし、公立の歯科診療所として診療を始めました。合併後も本市の国保診療所となり、約44年間にわたり地域医療を担ってきました。しかしながら、時代の流れとともに、地域医療の担い手は、公立中心から民間中心

に移行。同診療所においても、宮守町区長会や地域住民との懇談会、遠野市国保運営協議会などの議論を経て、民営化に至りました。4月2日からは、民間の歯科診療所として、同所で診療にあたっている深澤範子先生が経営を引き継ぎ、これまでどおり診療を継続します。



民営化される宮守歯科診療所

休日当番医&薬局

日付	医科	歯科	薬局
3月11日(日)	川上医院 (☎62-2051)	アベ歯科医院 (☎62-3166)	はやちね薬局 (☎63-3050)
18日(日)	時田医院 (☎62-2147)	飯高歯科医院(※) (☎62-8917)	
21日(水・祝)	上郷町ほほえみスキンクリニック (☎68-3330)		わお調剤薬局 (☎68-3737)
25日(日)	あいずみ医院 (☎63-2021)	遠野歯科クリニック (☎62-2101)	遠野駅前薬局 (☎63-3300)
4月1日(日)	千歳医院 (☎62-4039)	ながね歯科医院 (☎62-6454)	つくし薬局遠野店 (☎63-1717)

※3月18日の休日当番医が変更になりました(変更前:宮守歯科診療所 変更後:飯高歯科医院)

【注意】遠野病院(☎62-2222)は、救急指定病院。救急患者に限り診療します。

医科

※医科の休日当番医は、診療科を問わず診療します

診療時間▷午前9時～午後5時

遠野市医師会

	1日(日)	8日(日)	15日(日)	22日(日)	29日(日)昭和の日	30日(月)振替休日
4月	千葉 医院 ☎62-4039	菊池俊彦 クリニック ☎62-8600	とおの宮本眼科 ☎62-2035	守口 医院 ☎63-2170	中央 診療所 ☎62-2277	上組町ほほえみ スキンクリニック ☎68-3330
	3日(木)憲法記念日	4日(金)みどりの日	5日(土)こどもの日	6日(日)	13日(日)	20日(日)
5月	時田 医院 ☎62-2147	川上 医院 ☎62-2051	あいずみ 医院 ☎63-2021	菊池俊彦 クリニック ☎62-8600	千葉 医院 ☎62-4039	とおの宮本眼科 ☎62-2035
	27日(日)					
	守口 医院 ☎63-2170					
6月	3日(日)	10日(日)	17日(日)	24日(日)		
	中央 診療所 ☎62-2277	時田 医院 ☎62-2147	川上 医院 ☎62-2051	あいずみ 医院 ☎63-2021		
7月	1日(日)	8日(日)	15日(日)	16日(月)海の日	22日(日)	29日(日)
	菊池俊彦 クリニック ☎62-8600	千葉 医院 ☎62-4039	守口 医院 ☎63-2170	上組町ほほえみ スキンクリニック ☎68-3330	とおの宮本眼科 ☎62-2035	中央 診療所 ☎62-2277
8月	5日(日)	11日(土)山の日	12日(日)	19日(日)	26日(日)	
	時田 医院 ☎62-2147	川上 医院 ☎62-2051	あいずみ 医院 ☎63-2021	菊池俊彦 クリニック ☎62-8600	中央 診療所 ☎62-2277	
9月	2日(日)	9日(日)	16日(日)	17日(月)敬老の日	23日(日)秋分の日	24日(月)振替休日
	守口 医院 ☎63-2170	とおの宮本眼科 ☎62-2035	時田 医院 ☎62-2147	千葉 医院 ☎62-4039	上組町ほほえみ スキンクリニック ☎68-3330	川上 医院 ☎62-2051
	30日(日)					
	あいずみ 医院 ☎63-2021					

歯科

※祝祭日は診療しません

診療時間▷午前9時～正午

遠野歯科医師会

	1日(日)	8日(日)	15日(日)	22日(日)	29日(日)
4月	ながね 歯科医院 ☎62-6454	沼崎 歯科医院 ☎62-4108	打越 歯科医院 ☎60-1010	松原 歯科医院 ☎68-3222	佐藤 歯科医院 ☎62-0303
5月	6日(日)	13日(日)	20日(日)	27日(日)	
	かしわばら 歯科クリニック ☎67-2010	両川 歯科医院 ☎62-3211	飯高 歯科医院 ☎62-8917	アベ 歯科医院 ☎62-3166	
6月	3日(日)	10日(日)	17日(日)	24日(日)	
	宮守 歯科診療所 ☎67-2225	遠野歯科 クリニック ☎62-2101	ながね 歯科医院 ☎62-6454	佐藤 歯科医院 ☎62-0303	
7月	1日(日)	8日(日)	15日(日)	22日(日)	29日(日)
	打越 歯科医院 ☎60-1010	松原 歯科医院 ☎68-3222	沼崎 歯科医院 ☎62-4108	かしわばら 歯科クリニック ☎67-2010	両川 歯科医院 ☎62-3211
8月	5日(日)	12日(日)	19日(日)	26日(日)	
	飯高 歯科医院 ☎62-8917	アベ 歯科医院 ☎62-3166	宮守 歯科診療所 ☎67-2225	遠野歯科 クリニック ☎62-2101	
9月	2日(日)	9日(日)	16日(日)	23日(日)	30日(日)
	ながね 歯科医院 ☎62-6454	佐藤 歯科医院 ☎62-0303	打越 歯科医院 ☎60-1010	松原 歯科医院 ☎68-3222	沼崎 歯科医院 ☎62-4108

保存版 休日急患診療当番医日程表 上半期分(平成30年4月～平成30年9月)

【お願い】 都合により当番医を変更することがありますので、
受診の際は事前に電話で確認してください。

この日程表に関する問い合わせは、市保健医療課(☎62-2111)まで！

遠野病院

県立遠野病院は、
救急患者・重症患者・紹介患者のみ診察します。

県立遠野病院は、市内で唯一の救急指定病院です。
救急患者や重症患者など、命に関わるケースに対応するため、
軽い症状の病気、ケガなどの診察は、基本的に受け付けていません。
緊急ではない場合は、まず、お近くの医院を受診するようにしましょう。

問い合わせ
県立遠野病院
☎62-2222

こども

急な発熱などで心配な時は、
「こども救急相談電話」まで！

お子さんが急な発熱などで心配な時、経験豊かな看護師がアドバイスします。
「受診したほうがいいかな…」と迷った時は、まず、お電話を！

★年中無休
★19時～23時受付

#8000 または 019-605-9000

問い合わせ・場所

◆各種健診・予防接種・健康相談・各種教室

問 市健康福祉の里保健医療課 (☎68-3186)または宮守総合支所地域振興課 (☎67-2111)

■ごみ収集日

問 市環境課 (☎62-2111内線564) または宮守総合支所地域振興課 (☎67-2111)

※ 遠野町①＝遠野町12区・13区、松崎町4～8区／遠野町②＝遠野町1区・3区・5～7区(石倉除く)・14区／遠野町③＝遠野町2区・4区・石倉・8～11区・15区／宮守町宮守第4区①＝相ノ山・欄場・沢田1班・駅前・東洋レンズ岩手工場脇／宮守町宮守第4区②＝オノ神・沢田2班・吉金・赤沢川

●行政相談

問 市経営企画部 (☎0198-62-2111内線218)

●心配ごと相談・無料弁護士相談

問 遠野市社会福祉協議会 (☎0198-62-8459)

●弁護士無料法律相談

多重債務者弁護士無料相談 (いずれも予約制)

問 遠野市消費生活センター (☎0198-62-6318)

●人権相談

問 盛岡地方法務局花巻支局 (☎0198-24-8311)

●消費者救済資金融資相談(予約制)

問 県消費者信用生活協同組合北上事業所 (☎0197-61-0133)

●傾聴サロン

問 市健康福祉の里福祉課 (☎0198-68-3193)

●登記相談会(予約制)

問 盛岡地方法務局花巻支局 (☎0198-24-8311)

●花巻年金事務所出張相談(予約制)

問 花巻年金事務所 (☎0198-23-3351)

開催場所は、次のとおり省略して表記しています

- 市…市民センター
- 里…遠野健康福祉の里
- 児…宮守児童館
- 宮…宮守総合支所
- 総…総合福祉センター
- と…市役所とびあ庁舎
- 本…市役所本庁舎
- ね…ねっとゆりかご
- ち…ちょボラ
- あ…あすもあ遠野

日 Sun.

月 Mon.

火 Tue.

移動献血車「まごころ号」

3月13日(火) ①10時～11時半 ②13時～16時
▷遠野市役所本庁舎



◎問い合わせ 市福祉課地域福祉係 (☎68-3191)

11

12

13



◆予防接種(四種混合、ヒブ、肺炎球菌、不活化ポリオ、B型肝炎) 里 12:40～
■紙類・プラ製容器包装/小友町、松崎町第1～3区、宮守町宮守(ただし、宮守第5区の大平除く)
◎人権相談 市 10:00～

■紙類・プラ製容器包装/遠野町③、綾織町、宮守町達曽部

18

☆とおの家族の日

19

☆食育の日

20

■ペットボトル・缶(飲料用)/小友町、松崎町第1～3区、宮守町宮守(ただし、宮守第5区の大平除く)
◎傾聴サロンち 10:00～
◎消費者救済資金融資相談(予約制)市 13:00～

■ペットボトル・缶(飲料用)/遠野町③、綾織町、宮守町達曽部

25

26

27

◆予防接種(四種混合、ヒブ、肺炎球菌、不活化ポリオ、B型肝炎) 里 12:40～
■びん・プラ製容器包装/小友町、松崎町第1～3区、宮守町宮守(ただし、宮守第5区の大平除く)

■びん・プラ製容器包装/遠野町③、綾織町、宮守町達曽部

4月1

2

3

■もえないごみ・粗大ごみ/遠野町③、綾織町

市民センターの各種相談は 駐車無料です！

市民センター会場の各種相談を利用する人は、当日の駐車料金が無料です。お車で相談にお越しの際は、駐車券を相談担当者にお渡しください。無料駐車券と交換します。

遠野テレビ【番組案内】

★テレビ広報とおの3月号(10ch) 期間 3/11(日)～31日(土) ▷8時～(土・日)、20時(月～金)

★週間とおのタイム(11ch) 放送日 土、日▷10時～、13時～、18時～、23時～

問い合わせ 遠野テレビ(☎63-1711)

【お知らせ】 遠野テレビ使用料の減免措置があります。詳しくは… 遠野テレビ加入促進 検索

市からのお知らせ

下水道事業経営戦略を策定

市は、下水道事業を安定的に継続するため、「市下水道事業経営戦略」(以下、経営戦略)を策定しました。下水道を取り巻く現状と、経営戦略の概要についてお知らせします。

◎問い合わせ 水道事務所(☎62-2111内線577)

人口減少を見据えた 対策が必要

本市の下水道は、市街地などを中心に整備され、約4千世帯が利用。生活排水などの浄化を効率的に行い、衛生的な市民生活と自然環境の保全に役立っています。

本市では▽公共下水道事業(遠野処理区)▽特定環境保全公共下水道事業(宮守処理区)▽農業集落排水事業(沢田飯豊、綾織地区)―の三つの事業について、それぞれ特別会計を設置し経営しています。特別会計は一般会計と区分し、使用料収入などを維持管理費用に充て経理していることが特徴です。

下水道事業は、私たちの生

活に欠くことのできないライフラインですが、経営状況が年々厳しくなっています。

その理由の一つが人口減少。利用者の減少に伴い、使用料収入も減少。収入よりも経費が上回る状況が続いており、不足分は一般会計からの繰入金により補てんしています。もう一つの理由は、施設の老朽化。改築や更新に係る費用を、今後どのように工面していくのが課題です。

経営戦略の三つの方針

これらの課題を乗り越え、下水道事業を安定的に継続していくため、市は本年1月、経営戦略を策定。平成30年度から10年間の取り組みを明確

化しました。

経営戦略では、大きく三つの方針を定めています。一つ目は、人口減少を加味した上で、中長期的に安定した事業継続を図るため、使用料体系の見直しを検討します。二つ目は、経年による施設の老朽化を見据え、効率的で効果的になるよう施設の改築更新計画を見直します。三つ目は、下水道普及地域の未加入世帯に対して加入促進を行います。加入者を増やすことで、一人あたりの費用負担を軽減することが可能です。

計画期間中は、毎年度に事業検証を実施。計画と実績に差が生じた場合は、その原因を分析し、必要に応じて取り組みを見直します。

経営戦略のポイント

計画期間 **10年間**
平成30年度
～
平成39年度

- 現状**
 - ☑ 人口減少に伴い料金収入も減少
 - ☑ 施設の老朽化に備える必要性あり
- 方針**
 - ☑ 使用料体系の見直しの検討
 - ☑ 施設の改築更新計画の見直し
 - ☑ 未加入世帯に対する加入促進

経営戦略の詳細は、市ホームページへ。

遠野市 下水道事業経営戦略 検索

【お知らせ】水道ビジョンを改定

平成21年3月に策定した水道ビジョン(遠野市水道事業計画)は、3年毎に見直しを行っています。本年度は、3回目の見直しを実施し、改訂を行いました。主な内容は①

上水道と佐比内簡易水道の統合事業を中心とした平成30年度から平成32年度までの施設整備計画の見直し②同計画に伴う財政収支計画の見直し―の2つです。詳細は、市ホームページに掲載しています。

図書館情報

おすすめ本



『いい名』
「いい名」取材チーム 著 (子どもの未来社)
生まれた命への最初の贈り物・名前に込められた親の願いや、その名を背負って生きる112人のエピソードをやさしい文章で紹介する。



『火定』
澤田 瞳子 著 (PHP研究所)
天平の時代、天然痘の蔓延を食い止めようとする医師と、偽りの神を祀りあげて混乱に乗じる者。絶望的な状況で露わになる人間の「業」を描き切った歴史小説。



『89番めのネコ』
エレノア・ニルソン 著 (国土社)
一人暮らしのベリーさんは、ある日1匹の猫を拾います。それから毎日猫を連れ帰り、ついに89匹に！動物好きの少女サンディと一緒に、猫を守るために大奮闘！



『エマのたび』
クレール・フロッサール 作 (福音館書店)
すずめのエマは、ニューヨークの大きな公園の木の上に住んでいます。ある日、パリに親せきがいると聞いたエマは、一人でパリに行くことにしましたが…。

移動図書館・休館日

◆移動図書館 ▶1日=宮守町宮守・達曽部②▶2日=附馬牛町▶6日=小友町・宮守町鱈沢▶7日=市内福祉施設▶8日=綾織町▶13日=宮守町宮守・達曽部①▶14日=土淵町▶15日=上郷町▶16日=早瀬町・宮守町鱈沢▶21日=松崎町・鷺崎町▶27日=青笹町▶4月3日=小友町・宮守町鱈沢▶4月4日=市内福祉施設▶4月5日=宮守町宮守・達曽部②▶4月6日=附馬牛町
◆休館日 図書館・宮守ゆうYOUソフト館=3月5・12・19・26・31日、4月2日 博物館=3月5・12・19日

イベント

子ども映画会『星の王子さま』▶日時 3月3日(土)、11時～よみかかせのひろば▶日時 3月25日(日)、11時～
大活字の本展(展示中) 大活字本を中心に展示・貸し出しします。▶日時 3月25日(日)まで
おひなさまの本コーナー▶日時 3月14日(水)まで
※移動図書館の運行表は、市ホームページに掲載しているほか、各地区センターに備え付けています。

問い合わせ 市立図書館(☎62-2340)

募集

ふるさと発見探偵団

さまざまな体験を通じてたくさん友達をつくり、遠野ならではの活動を楽しもう！

★少年少女ふるさと発見探偵団

平成30年度少年少女ふるさと発見探偵団の団員を募集します。体験を通じて、友達をたくさんつって遠野ならではの活動を楽しみましょう！

- 平成29年度に実施した活動 ウォークラリー、キャンプ、早池峰山登山、スラックライン体験 など
- 対象 市内小学4～6年生の児童
- 参加料 年間5,000円
- 定員 30人 ※定員を超えた場合は抽選



↑早池峰山に登頂！
←キャンプでは、みんなで夜食のマシュマロを焼きました



綱の上を渡り切れるかな？



新割りに初挑戦！

★財団活動サポーター

探偵団の活動をはじめ、当財団の事業をサポートする財団活動サポーターを募集しています。特別な知識や技術は必要ありません。子どもたちと一緒に楽しんでみませんか。29年度は延べ67人のご協力をいただきました。

問い合わせ (一財)遠野市教育文化振興財団事務局(☎62-6191)

第108回 遠野遺産

The Tono Heritage

遠野遺産認定第107号 複合文化遺産

塚沢神社と奉安殿

所有者 伊藤 文夫 推薦者 塚沢自治会

塚沢神社は古くから安産の神様として広く信仰され、「地藏さま」の愛称で住民から親しまれています。旧塚沢小学校への上り口の途中にあるため、境内には奉安殿も造設されています。奉安殿とは、戦前まで官庁から各学校へ下賜された天皇陛下の肖像画や教育勅語などを保管していた施設のこと。旧塚沢小学校の奉安殿は昭和7年(1932)に地区住民によって建てられたもので、敗戦後にGHQから撤去命令が出された後も、覆い屋根を造り隠し通したといわれています。

MEMO

- 住 宮守町下宮守6地割
- 交 JR宮守駅から車で15分
- 図 宮守地区センター(☎67-2115)



募集 水損図書レスキュー講習会 in 県博

県立博物館「被災文化財レスキュー展」の見学と市立図書館の貴重本のクリーニング作業を行うバスツアーを開催します。
▶日時 3月16日(金)・17日(土) ▶時間 8時～17時 ▶集合場所・時間 図書館前に8時までに集合 ▶参加料 200円(保険料)
▶定員 20人 ▶その他 昼食は、持参または県博内の喫茶店をご利用ください ▶応募締切 3月12日(月) ▶申し込み・問い合わせ 市立図書館(☎62-2340)

4/1 「ピアノ・ヴィオラ・歌」コンサート

歌謡曲からポピュラーなクラシックまでいろいろな曲が楽しめます。ぜひ、お越しください！！
▶時間 開場13時半 開演14時
▶場所 あえりあ遠野中ホール
▶定員 150人
▶入場料 1,000円(当日1,500円)
▶主催 内田なおとトリオ
▶後援 遠野市教育委員会
▶問い合わせ (一財)遠野市教育文化振興財団事務局(☎62-6191)



3/24 市民センターバレエスタジオ 「無料体験レッスン」

男の子も女の子も楽しくレッスンしているバレエ教室で体験してみませんか？予約不要ですので、気軽にご参加ください。
▶時間 14時半～ ▶場所 市民センター1階自由劇場 ▶対象 3歳以上 ▶問い合わせ (一財)遠野市教育文化振興財団事務局(☎62-6191)

info マナビィクラブの実施団体募集

学びの場を作って仲間を増やしたい人や団体を募集します。「マナビィクラブ」は、講座を開きたい人や団体が、市と協力して実施していくクラブです。ジャンルは問いませんので、気軽にご相談ください。▶問い合わせ (一財)遠野市教育文化振興財団事務局(☎62-6191)

全15回 「絵画教室」受講生募集

どなたでも参加できます。この機会に絵画を始めてみませんか。
▶日時 4月6日～8月31日の金曜日(全15回)、19時～21時 ※6月は休み▶場所 市民センター集会所▶講師 トオヌップ会員▶参加料 1,000円(材料代)▶締め切り 3月31日(土)▶問い合わせ 絵画グループトオヌップ事務局 菅原ツヤ子(☎62-5317)

各種講座 イベント

info.

スポーツ安全保険に加入を!

アマチュアスポーツクラブや文化活動などの団体で、4人以上の団体が加入できます。

対象者	補償対象	年間掛金	
中学生以下	スポーツ・文化・ボランティア活動	800円	
	上記団体活動に加え、個人活動も対象	1,450円	
高校生以上	スポーツ活動・指導・審判	64歳以下	1,850円
		65歳以上	1,200円

■問い合わせ 市生涯学習スポーツ課(☎62-4413)

お知らせ

木製家具などのごみの搬入は中継センターへ

木製家具などのごみの直接搬入を試験的に遠野中継センターで受け入れています。本年4月からは本格的に受け入れを開始します。

■対象 木製・プラ製の家具など（イス、テーブル、タンス、衣装ケース、大きなポリバケツなどで、60センチ×100センチ×180センチ以下のもの）※金具やガラスは外してください

■持ち込み可能日 毎週月～金曜日（祝日含む）

■問い合わせ 市環境課（☎62-2111内線562）または遠野中継センター（☎63-1013）

福祉タクシー助成券の使用期限は3月31日！

重度の障がい者などに支給した福祉タクシー助成券の使用期限は3月31日です。4月以降は利用できませんので、ご注意ください。

■問い合わせ 市福祉課（☎68-3193）

トラクターやコンバインなどには軽自動車税

トラクターやコンバイン、田植え機など小型特殊自動車の所有者は、公道走行の有無、使用の有無にかかわらず、毎年4月1日現在で軽自動車税が課税されます。新

たに購入した時や廃車した時には手続きが必要です。詳しくは、問い合わせください。

■問い合わせ 市税務課（☎62-2111内線133）

児童手当の支給要件から外れていませんか？

下記に該当した場合は、支給要件から外れるため、窓口で手続きが必要です。詳しくは、問い合わせください。

■手続きが必要な場合 ▷受給者が転出した▷受給者が公務員になった▷児童が養護施設などに入所した▷児童を里親に預けた一など

■問い合わせ 市市民課（☎62-2111内線146） [遠野市 児童手当](#) [検索](#)

手入れの行き届かない人工林はありませんか

県は「岩手の森林づくり県民税」を活用し、手入れの行き届かない人工林を所有者の皆さんに代わって間伐する取り組みを行っています。興味のある森林所有者は、ぜひ問い合わせください。

■問い合わせ 県南広域振興局遠野農林振興センター（☎62-9933）

65～75歳で一定の障がいがある人にお知らせ

65歳以上75歳未満の人で、一定の障がい状態にある人は、申請により後期高齢者医療制度に加入することができ、場合によって医療費の自己負担額が軽減されるこ

とがあります。詳細は、問い合わせください。

■対象者 ▷障害年金1級、2級▷身体障害者手帳1～3級、4級の一部▷精神障害者保健福祉手帳1級、2級▷療育手帳A

■問い合わせ 市市民課（☎62-2111内線146）

入院や通院時の医療費自己負担分を市が給付

市は、一定の要件を満たす人に保険診療に係る医療費の自己負担分の一部または全部を給付しています。要件に該当した場合（出産した、障がい認定を受けた など）は、速やかに申請してください。要件や手続き方法などの詳細は、下記まで問い合わせください。

■対象者 未就学児、妊産婦、小中学生、重度心身障害者、身体障害者3級、ひとり親家庭

■問い合わせ 市市民課（☎62-2111内線147） [遠野市 医療費助成](#) [検索](#)

下組町にある国有財産（宅地）を売り払います

物件の詳細や入札方法などは、問い合わせください。

■売払物件 宅地 323.78平方メートル（遠野市下組町 13-53）

■入札日時および場所 3月27日（火）、14時（13時半受付開始）、ハローワーク遠野会議室

■問い合わせ 岩手労働局総務部総務課会計第三係（☎019-604-3001） [岩手労働局](#) [検索](#)

家畜・家きんを飼育している人にお知らせ

県は、口蹄疫や高病原性鳥インフルエンザが発生した場合に備え、家畜・家きんの飼育状況と衛生管理状況を調査しています。飼育者は、所定の報告書を県南家畜保健衛生所に提出してください。

■対象・報告期限 家畜（牛や豚、馬など）▷4月15日 家きん（ニワトリやアヒルなど）▷6月15日

■問い合わせ 県南家畜保健衛生所（☎0197-23-3531）

募集

遠野の春の風物詩「入部行列」の参加者募集

城下町文化を継承する遠野の春のお祭りに、あなたも参加してみませんか。多彩な配役・衣装を用意してお待ちしています。

■開催日 4月29日（日）

■申込締切 4月13日（金）

■問い合わせ 遠野地区センター（☎62-4411）

平和を守る「自衛官候補生」「予備自衛官補」

【第9回自衛官候補生】
受付期間▷3月6日（火）まで 試験日▷3月10日（土） 応募資格▷18歳以上27歳未満の男女

【予備自衛官補】
受付期間▷4月6日（金）まで 試験日▷5月18日（金） 応募資格▷一般／

18歳以上34歳未満、技能／18歳以上で国家免許資格などを有する者

■試験会場 岩手駐屯地

■問い合わせ 自衛隊北上地域事務所（☎0197-63-6736）

旧小友中に図書館を！本やCDなどを大募集

小友町地域づくり連絡協議会では、旧小友中学校跡地に誰でも自由に利用できる図書館を作る活動を展開しています。図書館に設置する、本や漫画、音楽CD、映画DVDを寄贈していただける人がいらっしやいましたら、小友地区センターまでお寄せください。

■問い合わせ 小友地区センター（☎68-2001）

イベント

ニホンジカ捕獲応援隊育成講習会などを開催

ニホンジカ被害に悩んでいる農家の皆さん、「ニホンジカ捕獲応援隊」として、ニホンジカの捕獲活動に協力しませんか？ 狩猟免許が無くても、できることがあります。講習会では、応援隊としての活動方法や効果的な被害防止策などについて学びます。

■日時 3月20日（火）、13時半～

■場所 市役所本庁舎大会議室

■対象 ニホンジカによる食害を受けている市内農家（先着100人）

■申込方法 3月13日（火）までに電話で申し込みください

■問い合わせ・申し込み 市農業振興課（☎62-2111内線414）

東北一斉B型肝炎訴訟無料電話相談会を開催

幼少時の集団予防接種などによりB型肝炎に感染したと認められる人に、国は給付金などを支給します。B型肝炎の方やそのご家族を対象とした、弁護士による無料電話相談会を開催します。

■日時 3月19日（月）、10時～19時

■無料電話相談 022-721-8063 ※予約不要。通話料がかかります

■問い合わせ 無料電話相談に関すること▷B型肝炎訴訟東北弁護士事務所（☎0120-76-0152） B型肝炎訴訟に関すること▷厚生労働省電話相談窓口（☎03-3595-2252）

ありがとうございました！

市に寄せられた厚意を紹介（1月中）【個人寄附】▶岩手日報遠野広華会様（三浦貞一会長）…1月24日、教育・文化の振興に役立ててほしいと127,908円が寄せられました。【個人版ふるさと納税】65件（1,975,000円）

訂正とお詫び

本誌2月号の「サッカーダイジェスト」において、お名前に誤りがありました。下記の通り訂正しお詫びします。

誤）G K 菊池朋也 → 正）G K 菊池朋哉

個別指導 & 映像授業

生徒1人1人の目標やレベルに合わせた授業が可能です！
大学受験・高校受験・英検取得・小学生英語
wifi環境でのタブレット授業は塾でも自宅でも使い放題！！（英語・数学）

問い合わせ 遠野教室 ☎0120-334-117（60-1661）
松崎町白岩10-15-21、定休日：日曜・木曜

有料広告

3.11を忘れない。記帳台を設置します

市は、東日本大震災でお亡くなりになられた方々の冥福をお祈りするため、記帳台を設置します

設置場所：市役所本庁舎1階 多目的市民ホール
期間および時間：3月6日～11日、8時半～21時

問い合わせ 総務課（☎62-2111内線115）

お知らせ

3月1日解禁！！上猿ヶ石川溪流釣り

遊漁券（雑魚）をお求めください！ 遊漁料は、雑魚放流の経費に充てられます。市内の販売店及び組合事務所でお求めください。

遊漁料金（雑魚） 1日券▷1,000円 1年券▷6,000円

高校生以下、遠野市内に住所を置く75歳以上の高齢者（漁協の発行する証明書が必要）は無料。肢体不自由者及び遠野市外に住所を置く75歳以上の高齢者は半額です。

問い合わせ先 上猿ヶ石川漁業協同組合（遠野市遠野町28-5 ☎62-9800 FAX62-9801）

■注意事項 全長13センチ以下は禁漁です。もし釣れた時は、リリースしてください。持ち帰ると岩手県内水面漁業調整規則違反となり、6ヶ月以下の懲役若しくは10万円以下の罰金に処されます。

■放流数 イワナ9,000尾 ヤマメ25,000尾



有料広告

第11回 市体育協会栄賞表彰式

◎栄光賞

リバイテ遠野FC 50 2017年
岩手県シニアサッカーリーグ50歳代の部で第1位。

菊池史和(上郷町) 第44回東北総合体育大会ボウリング競技成年男子個人戦で第3位。

在本幸司(綾織町) 第44回東北総合体育大会空手道競技成年男子形で第1位ほか。

佐々木優太(松崎町) 第49回岩手県空手道選手権大会成年男子個人組手重量級で第1位。

菊池瑠偉(青笹町) 第69回岩手県民体育大会空手道競技成年男子組手軽量級で第1位。

菊池亜美紗(上郷町) 第75回和道会東北空手道選手権大会個人組手成年女子で第1位。

◎優秀指導者賞

林崎慶治(上郷町) 上郷空手道スポーツ少年団指導者。

菊池研児(遠野町) 宮守空手道スポーツ少年団指導者。

◆おことわり

遠野市教育文化振興財団頭賞式(同財団主催)の受賞者は、これまで広報遠野で紹介してきましたが、今回から同財団の広報紙で紹介することになりました。

各種表彰

◎第61回市民スキー大会(2月3日、赤羽根スキー場) ※市内優勝者のみ

〔スキー大回転競技〕

■男子 ▽中学生 鳥屋部航平(遠野1)▽一般(49歳以下) 鳥屋部哲哉(早瀬町) ▽一般(50歳以上) 菊池福盛(青笹町)

■女子 ▽小学生(低学年の部) 牧田奈桜(遠野北2)

〔スノーボード大回転競技〕

■女子 ▽小学生 佐々木茜(遠野5) ■男子 ▽小学生 佐々木奏(遠野6) ▽一般 及川知也(綾織町)

佐々木浩章(中央通り) 遠野空手道スポーツ少年団指導者。

第3回全国ユース環境活動発表大会・低炭素杯2018

環境大臣賞ダブル受賞!!

県内最多人数が

アグリマイスターに認定!

「全国ユース環境活動発表大会」と「低炭素杯2018」の両大会で、遠野緑峰高校の草花研究班が最高賞である環境大臣賞を受賞しました。同研究班は地域活性化に貢献するため、農業廃棄物であるホップの蔓を使った和紙を製作。ホップの蔓を焼却処分する際、大量に排出される二酸化炭素を大幅に削減することができるとして評価されました。また当初はホップ和紙の製作に漂白剤を使用していましたが、その後の技術改良によって漂白剤を使わない環境に配慮した製造方法を確立。農家の生産意欲を高めただけでなく、コスト削減にもつなげました。草花研究班班長である菊池礼雄さんは「後輩たちには地域との連携をさらに強め、新たな課題に挑んでほしい」と思いを語りました。

このほか、全国の農業系学科に在籍する高校生の活躍に応じて与えられる「アグリマイスター顕彰制度」で、県内最多となる14人にアグリマイスターの称号が与えられました。また、同校農業クラブ員103人中3年生14人の認定割合は全国的にみても高いため、同校には全国10校にのみ贈られる「アグリマイスター学校賞」が贈呈されました。

草花研究班 (いずれも3年、敬称略)



前列左から/太田伶奈、菊池礼雄、菊池成雄、菊池琴太 後列左から/荻野杏祐実、菊池桃子、太田菜月

アグリマイスター (いずれも3年、敬称略)



前列左から/太田伶奈、菊池悠太、菊池礼雄、菊池成雄、菊池琴太、佐々木綾香 後列左から/佐々木莉奈、荻野杏祐実、及川美咲、菊池桃子、太田菜月 (同校の菊池泰平、畑山龍心、菊池通香も認定済)

広報遠野

アンケート結果

市民の皆様にご協力いただいた、紙面アンケートの結果をお知らせします。今後もわかりやすく行政情報をお伝えるため、広報遠野はさらに進化し続けます。

アンケートについて

昨年、広報遠野では産業まつりの「広報遠野PRコーナー」にて、広報に関するアンケート調査を行いました。約130人の市民の皆さまから、貴重な意見・感想が寄せられました。

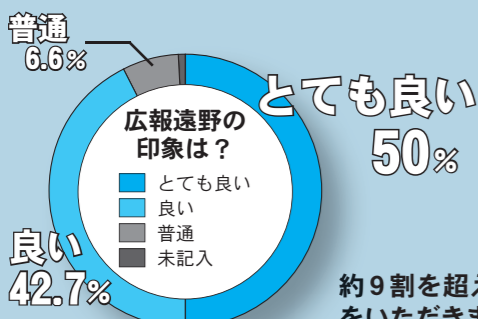

約9割を超える好評価をいただきました!

広報遠野に寄せられた声

※一部を紹介しします

★ここがイイネ!

身近な話題が知れるので、いつも楽しみにしています(10代)

楽しく読ませてもらっています。これからも、市内の様々な情報を提供してください(30代)

構成・編集が良くできている。他の市町村の広報より仕上がりが良い(60代)

★改善してほしいこと

子育て情報をもっと載せてほしい(40代)

写真のカラーがすっきりしないことがある(60代)

アンケート調査にご協力いただきありがとうございました!

いわてイノベーションアワード

優良企業表彰 経営革新部門で大賞を受賞



(株)栄組
佐々木孝彦代表取締役

土木・舗装等の建設工事を請負っている(株)栄組は、優れた経営改革企業に贈られる同賞を受賞しました。同社は、コンクリート構造物の長寿命化を実現するために開発した補修技術で特許を取得。技術に磨きをかける継続的な取り

組みと、国内外に市場を拡大させた経営戦略などが評価されました。佐々木代表は「社員一同、大変感謝しています。この賞をきっかけに、地元企業の頑張りを知ってもらえたら嬉しいです」と受賞を喜びました。

岩手ADCコンペティション&アワード2017

映像とWEBの2部門で会員選賞

地域おこし協力隊員として活動する富川さんは、同コンペティションで会員選賞を受賞しました。同コンペは、県内のプロのクリエイターでつくる岩手アートディレクターズクラブが主催。プロが選んだ部門トップに贈られる

会員選賞に、映像とWEBの2部門で選ばれました。現在、富川さんは広告代理店での経験を活かして活動中。「受賞作は、遠野の魅力を盛り込んだこだわりの作品。もっと遠野の魅力を伝えていきたいです」と意気込みました。

(株)ネクスト・コモンズ
ディレクター
(市地域おこし協力隊員)

富川 岳さん
(31歳、宮守町)



市長ひとこと特別編 チャタヌーガレポート-後篇-

市は、昨年姉妹都市締結を結んだチャタヌーガ市へ1月9日から14日まで公式訪問団を派遣。訪問団の現地での様子を紹介します！



上/両市の交流に関わった人々と撮影 右/温かい歓迎に「サンキュー」を何度も

心と心の通い合い

滞在2・3日目はチャタヌーガ市内の視察がメイン。市役所やコマツ米国工場など、さまざまな場所を巡りました。

最も印象深かったのは、27年間にわたり本市の中高生と交流しているCSAS校とCSLA校。校内には、遠野のポスターをはじめ、カップや天狗などが描かれた壁新聞が掲示されており、遠野への愛にあふれていました。アンディー・パーク市長と共に、全校生徒が集まっている大講堂へ。入るとすぐに、割れんばかりの拍手と歓声が鳴り響きました。会場では、本市の中学生派遣団がよさこいソーランを披露(次ページ参照)。渾身のパフォーマンスに、現地の児童・生徒は真剣に見入っていました。

両市の交流に多大な心血を注いでこられたルイザ・メシッチ先生(遠野名誉親善大使)とも再会。涙を浮かべる先生の手をしっかりと握り、「サンキュー」と何度も伝えてまいりました。

帰国前日には、姉妹都市交流協会のカレン・クレイブル会長をはじめとする市民ボランティアが、手作りでお別れパーティーを企画。パーク市長のご家族も出席してくださり、大変盛り上がりしました。「昨年の遠野での温かい歓迎が、交流の絆をさらに太くしてくれた」と、市民の皆さんから声を掛けられました。片言の英語でのコミュニケーションでしたが、不思議と通じるもので、お互いに笑い、抱き合い、心と心が通い合う時と場でした。

両市の国際交流をさらに盛り上げるため、市は遠野市教育文化振興財団と協力し、職員1名をチャタヌーガ市役所に派遣する予定です。昨年まで遠野で活躍していただいたアレックス・ヒューイさんのように、今度は遠野の職員が現地で活動します。

遠野市長 本田敏秋

2月12日 遠野スタイル総合推進フォーラム

総合力でまちづくりを推進

フォーラムはあえりあ遠野で開催され、市民や高校生ら150人が参加。「遠野スタイルによる産業創成」と題し、岩手大学の小野寺純治特任教授が講演を行ったほか、まちづくりのパネルディスカッションを行いました。小野寺教授は「官民一体の総合力に目覚めれば、地域活性化につながる」と強調しました。



まちづくりについて語る小野寺教授

2月17日 遠野市教育文化振興財団顕賞式

輝かしい功績を表彰

文化やスポーツで功績のあった個人・団体を表彰する同式典はあえりあ遠野で行われ、関係者ら300人が出席。教育文化の振興に顕著な功績が認められ、虫のギャラリー館長の葛西四朗さん(綾織町=88歳=)と本市出身で芥川賞作家の若竹千佐子さん(千葉県在住=63歳=)に遠野市民文化賞が贈られました。



48個人・18団体が表彰を受けました

2月上旬 香港でトップセールスを展開

香港の皆さん、ぜひ遠野へ！

本市と花巻市、平泉町で組織する「花巻・遠野・平泉観光推進協議会」は2月5・6の両日、近年、訪日客が増加している香港でトップセールスを実施しました。本市からは、飛内副市長をはじめ、観光宿泊業者らが参加。現地の旅行会社などを訪れ、花巻・遠野・平泉エリアの観光地としての魅力をPRしました。



花巻・遠野・平泉エリアの魅力を発信

2月3日 遠野市スキー大会・赤羽根雪まつり

遠野の冬を満喫！

市スキー大会と赤羽根雪まつりは上郷町の赤羽根スキー場で開かれ、家族連れのスキー客ら300人が来場しました。スキー大会ではスキーとスノーボードのタイムを競ったほか、雪まつりでは餅まきや抽選会などを実施。当日は大雪に見舞われましたが、来場者は、冬ならではの催しを満喫していました。



餅まきで盛り上がる会場

2月18日 「プロジェクト未来遺産2017」登録証伝達式

日本の原風景を未来に残す

土淵町山口集落は、日本ユネスコ協会が実施する同プロジェクトに選ばれ、サンパークやなどで伝達式が行われました。式典には、関係者ら70人が出席。未来遺産とは、100年後の子どもたちに地域の文化や自然を残し伝えていく活動を登録し応援する制度。今年度は全国で4つのプロジェクトが未来遺産として登録されました。山口集落は日本の原風景であ

る遠野の景観を残すため、市と景観協定を締結。住民が自ら主体となって文化的景観の保全活動を行っていることが評価されました。未来遺産選考委員から山口自治会の厚楽和孝会長(66)に登録証が手渡されると、関係者らは未来遺産への登録を喜び、今後の活動に期待を寄せました。その後、厚楽会長が山口自治会の活動を報告。将来の展望などを熱く語りました。



1_地域住民によって守られている山口の水車小屋 2_日本ユネスコ協会から未来遺産登録証を受け取る厚楽会長



2月20日 市民センター等利用促進に係る「4者連携協定」締結式

人・地域・健康づくりで連携



左から/佐々木孝彦代表取締役(遠野施設管理サービス)、本田市市長、及川増徳理事長(遠野市教育文化振興財団)、樋口邦史代表理事(遠野みらい創りカレッジ)

市は、中心市街地などの主要施設に関連する団体と協力して、施設利用の促進と「人づくり」「地域づくり」「健康づくり」に取り組むための協定を締結しました。締結相手は、(一財)遠野市教育文化振興財団(及川増徳理事長)、(株)遠野施設管理サービス(佐々木孝彦代表取締役)、(一財)遠野みらい創りカレッジ(樋口邦史代表理事)の3団体。締結式はあえりあ遠野で行

われ、関係者ら約30人が出席しました。今後は、相互の職員派遣による人事交流や、東京2020大会を契機とした国際交流の促進、健康スポーツプログラムによる健康づくりの奨励などを連携して実施します。4者は、お互いに情報と課題の共有を図り、それぞれの組織の得意分野を生かした総合力で遠野のまちづくりにつなげていくことを確認しました。

第23回 全国都道府県対抗男子駅伝 遠野中 3年の小原快都さん 岩手のたすきを全力でつなぐ!

本市初の
中学生選手

全 都道府県の中・高・大学生と社会人のトップランナーが一堂に会する全国都道府県対抗男子駅伝。その大舞台に、遠野中学校の小原快都さんが岩手県代表として出場を果たしました。同大会は1月21日、広島市平和記念公園前を発着点にして開催され、小原さんは全7区間の第2区(3*_a)に出走。本市初の中学生選手として、広島の地をがむしゃらに駆け抜けました。

体を動かすことが好きで、小学生のときにはすでに他の選手を圧倒する走りを見せていた小原さん。「今よりもっと早くになりたい」という思いから、陸上部が常設されている遠野中学校へ入学。陸上の名指導者でもある伊藤光則教育相談員の下で練習に励み、全国大会に何度も出場する県トップレベルの選手へと成長しました。今シーズンは、盛岡市内一周継走大会や県ジュニア選抜陸上大会などで1位を獲得。その実力を買われ、岩手県代表として選拔されました。

「大会前は、自分がチームの足を引っ張るのではと不安

でした」と明かす小原さん。連日降り積もった雪で満足に練習ができず、思うような結果が出せないのではと危惧していました。大会1週間前に広島市での練習が始まると、徐々に体が感覚を取り戻し、大会当日には本調子に近い状態まで戻すことができました。「チームメイトとコーチが支えてくれたおかげ。出たくても控えに回った仲間もいた。仲間の分も、走りて応えたかった」と話します。1区の走者からたすきを受け取ると、いつもより早いペースで2*_a地点を通過。4人を抜き去り自己ベストに迫る8分51秒で3区

にたすきをつなぎました。

小原さんは、4月からスポーツ強豪校に進学予定。「記録にも記憶にも残る選手になりたい。まずは全国大会出場を目指します」と力強く目標を語りました。



小原 快都さん
(遠野中3年)

◎プロフィール
平成14年10月、宮守町に生まれる。小学生の時、遠野市を訪れたサッカー日本代表の香川真司選手との交流で、夢を追いかけることを決意。第48回ジュニアオリンピック陸上競技大会にも出場。



1_市役所本庁舎で行われた激励会。大会での活躍を誓った 2_外の練習が難しい冬場は、室内練習がメイン。自宅のトレーニング室で自主トレに励む 3_大会でラストスパートをかける小原さん

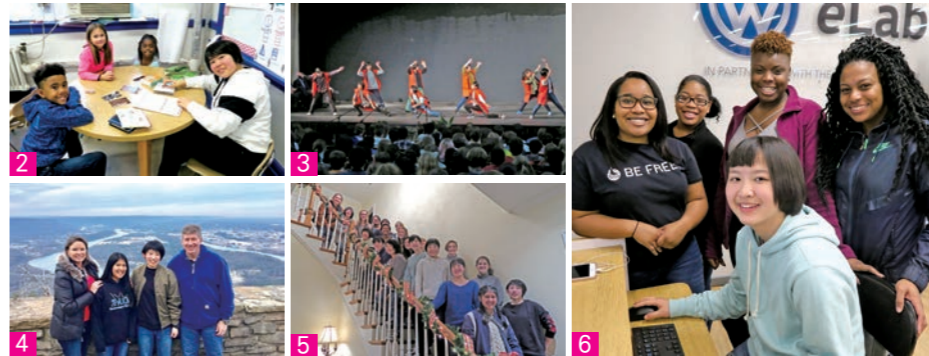

1・2_現地の学校で遠野や日本の文化を紹介
3_約千人の前でよさこいソーランを堂々と披露
4・5_国や文化を超えた友情を育みまし
た 6_現地の学校でステッカー作りの授業
に参加 7_遠野名誉親善大使のルーザ・メ
シッチさん(後列右端)や昨年まで本市で国際化
推進支援員を務めたアレックスさん(前列左端)
らが派遣生の滞在をサポートしてくれました

Hello!
Chattanooga!



財団のフェイスブックに滞在中の様態を紹介!
滞在中の詳しい様態は、(一財)遠野市教育文化振
興財団の公式フェイスブックで紹介しています。



F B 遠野市教育文化振興財団 検索

昨年11月まで遠野市教育文化振興財団の国際化推進支援員を務めた、アレックス・ヒューイさんが派遣生の滞在をサポート。派遣生は市内の観光地などを一緒に巡り、同市への理解を深めました。
今年の夏には、CSAS校の高校生が遠野に交換派遣される予定。姉妹都市の絆が、さらに深まることが期待されています。

中学生海外派遣交流事業(一財)遠野市教育文化振興財団主催)は、本年1月5日から17日までの13日間の日程で行われました。今回派遣されたのは、藤澤萌さん(遠野中2)、昆柚葵さん(同)、榊原和果さん(同)、阿部光沙季さん(遠野東中2)、菊田ひかるさん(同)、千葉凜奈さん(同)、菊池愛理さん(遠野西中2)、熊谷瑠莉さん(同)、谷藤百香さん(同)。9人は、ホームステイをしながら現地のCSAS校に通学しました。
派遣生は、現地の生徒たちと英会話や折り紙を使って遠野や日本の文化を紹介。また、全校生徒の前で唱とよさこいソーランを披露し、約千人の観衆からスタンディングオベーションを受けました。

中

学生9人が海を渡り、本市の姉妹都市・米国チャタヌーガ市との友情を深めました。

みんなの広場

子育てするなら遠野！ Vol. 47
わらすっこインフォ

Info

子育て支援に取り組む個人・団体を募集！

市は、子どもが健やかに育つ環境づくり活動を応援するため「遠野市わらすっこ基金助成事業」を実施しています。この事業は、子育て支援に役立ててほしいと寄附いただいた「わらすっこ基金」を基に、子育て支援を目的とした活動の一部を助成するものです。

詳しくは、下記担当までご相談ください。

★助成対象

- ① 団体 (市内に活動拠点がある5人以上の団体で、半数以上が遠野市民)
- ② 個人 (遠野市民のみ)

★助成額

- ① 団体: 活動年数3年以上 上限30万円
活動年数3年未満 上限15万円
- ② 個人: 上限5万円

★交付回数

- 1事業あたり3回まで

★活動例



←空市子どもワークショップでの
おむすび作り



スマイルキャンプ2017
での魚つかみ取り体験

問い合わせ先

市子育て総合支援課 (☎62-2111)

遠野 わらすっこ 検索

【お知らせ】

毎月最終週に「わらすっこナビ」を遠野テレビで放送中！

※『私たち結婚しました』は応募者がなかったため、今月は休載します

ターンズ

遠野にI・J・Uターンした人を紹介します！



Vol. 23

菊池 礼子さん
喫茶店『on-cafe』オーナー
青笹町在住

人との交流を楽しみながら
お店を営業していきたい

Q. 遠野に移住した理由は？

前は住宅関係の仕事をしていて、2級建築士の資格を取るための学校に入学。そこで出会った夫と結婚し、遠野へ嫁にきました。

Q. 現在の遠野ライフは？

「on-cafe」という喫茶店を始め、8年になります。地域の方が主催するイベントで料理を提案したり、お店に来たお客さんと交流し

たり。結婚して遠野に来た女性陣で「私たちはターンズ(移住者)じゃなくて『ヨメ(嫁)ーズ』よって盛り上がったりしています。

Q. 今後の目標は？

岩手の中でも、遠野の寒さは別格です。お店を1人で切り盛りしているので体調に気を付けつつ、人との交流を楽しみながら営業していきたいと思っています。



↑コーヒーを入れる礼子さん

3月10日『on-cafe』にて服の販売イベントを開催！
詳細は下記まで『on-cafe』(☎62-7700)



★主な経歴

- ①福島県出身→②東京へ→③親の都合で宮古市に引っ越し→④移住

TURN S

J ターン

【お知らせ】 遠野への移住・定住に関する相談は、「で・くらす遠野」まで！ (☎62-2111) 検索

遠野の元気なわらすっこたちを紹介します。

わがやのアイドル

Child

遠野町



しんすけ 俊介さんのお子さん

刈谷 碧ちゃん (H27. 5. 16生) 菜ちゃん (H29. 12. 18生)

新穀町



しんのすけ 進之介さんのお子さん

荒田 頼音くん (H29. 12. 27生)

「わがやのアイドル」写真募集！

お子さんの笑顔を広報に掲載し、記念の一冊にしてみませんか？▶対象 未就学児(兄弟や姉妹と一緒に写っている写真でも可)▶申込期限 3月16日(金)▶申込方法 住所、氏名(お子さん・保護者)、電話番号、写真を下記までに郵送またはメールでお寄せください
▶問い合わせ 市経営企画部広報担当(☎62-2111) メールアドレス:koho@city.tono.iwate.jp

食生活改善推進員おすすめ

栄養満点♪ 食育レシピ

Cook



切り干し大根のナポリタン

今月のレシピ担当は
松崎町
食改善推進員の
皆さん

1食分

エネルギー67kcal、食塩0.5g、カルシウム37mg

※ レシピの詳細は総合食育センターまで(☎62-2032)

！おすすめポイント

切り干し大根は栄養価が高く、食物繊維やカルシウムが豊富です。

●材料(4人分)

切り干し大根20g、ニンジン1/4本、ピーマン1/2個、タマネギ1/4個、ベーコン20g、サラダ油小さじ1、粉チーズ小さじ1/2、A(トマトケチャップ小さじ2、酒小さじ1、ウスターソース・砂糖各小さじ1/2)

●作り方

- 1 切り干し大根を15分ほど水で戻し、食べやすい長さに切って、湯がく。
- 2 ニンジン、ピーマン、タマネギ、ベーコンを千切りにする。
- 3 フライパンにサラダ油を熱し、ベーコン、タマネギ、ニンジン、切り干し大根、ピーマンの順に炒める。
- 4 火が通ったらAを入れて軽く炒め、お好みで粉チーズをふる。

青春

セイシュンのトーク!

Daiki Sasaki

▶▶▶ 佐々木 大樹 さん
(22歳) =松崎町=

日々精進がモットー 昨日より一歩でも前に進みたい

大樹さんは、岩手東亜DKK株式会社で精密機器のガラス部品加工に携わって4年目。「後輩に仕事を教えることもあるので、効率を考えて進めています」とはにかみながら話します。

大樹さんの趣味はスノーボード。休日には丸一日ゲレンデに

いることもあります。帰りは温泉に浸かってリフレッシュするのが、シーズン中一番の楽しみとのことです。

「日々精進がモットー。どんなことでもいいから、昨日より一歩でも前に進みたい」と熱い思いを語ってくれました。

- ◆ 休日の過ごし方は…ゲーム、ショッピング
- ◆ 自己分析すると…好奇心旺盛
- ◆ 理想の異性は…真っ直ぐ芯が通っている人

※ このコーナーで紹介する人を募集しています。詳しくは広報担当まで(☎62-2111内線218)



有料広告

ご卒業・ご入学おめでとうございます

記念写真
ご予約受付中
卒業セット
もてきます

可愛い袴一式あります
衣装・着付け無料です
当日貸出もいたします(有料)

あかつきスタジオ(むすび町) ☎0198-62-3520

「私たちの収入で毎月いくらなら支払える？」
「月払●万円なら○○坪くらいの家を建てれます」

予約制相談会 住まいのカウンター

3/24±25日 am10:30~
pm 2:30~

「希望の予算で建てれる家」 各回限定2組
一緒に考えませんか? ご予約順に決定

お申込みはお電話で
株立石工務店 早瀬町 2-7-31 ☎0120-19-1731

宮守町鑄沢の豊かな自然に囲まれた、幼児~小学生を中心とした英語教室です。読み聞かせや遊び歌に始まり、英語で聴き読みする「多読多聴」で基礎体力を養いつつ、年齢に合った方法で指導しています。

“自分のことばで伝える力”を伸ばします

アルフ Kiddy CAT 英語教室
ABC Heart エー・ビー・シー・ハート

☆☆春の入会キャンペーン実施中☆☆
【無料体験レッスンのお問い合わせ】
☎070-2635-1749 (阿部まで、平日10時~17時)
Web www.kcabheart.com FB www.facebook.com/ABCHeart/

ぜ〜んぶコミコミ!!

軽自動車 10000円
オートバイ保険 2000円
自賠責保険 1000円
任意保険 1000円
車両保険 1000円
マフラーパイプ 1000円

軽自動車 108(税込) 1万円

(有)駒形モータース ☎(0198)62-6611

市 民のみならずからいただいたアンケート結果を集計しました(P.25)。多くの人からの意見に励まされたり、考えさせられたり。寄せられた意見は、今後の紙面作りに生かしていきます。ご協力いただき、ありがとうございます! (及川)

ホット ーカルベンチャー事業を特集。ワクワクするプロジェクトが展開されています。遠野に移住して頑張っている同年代の皆さんから、ビリビリと刺激を受けました。32歳の市職員として、挑戦の気概で、もっと頑張らねばっ! (菊池)

**広報遠野に、
有料広告を掲載してみませんか?**

広報遠野は、市内全戸(約1万世帯)や関係機関などに配布されているので、広告効果が期待できます。ぜひ、お試しください!

★料金(1カ月) 2色刷り/10,000円~20,000円
カラー刷り/15,000円~30,000円
デザイン制作/3,000円

★問い合わせ 市経営企画部(☎62-2111内線218)

お知らせ