

K O H O

T O N O

広報遠野

10

2017
No.148

Public Relations Magazine
published by Tono city hall.

広報遠野は「永遠の日本のふるさと遠野」の
元気を発信する総合情報誌です。

本庁舎開庁記念フォトアルバム

未来へ続く、 まちづくりの拠点。

綴じ込みチラシ

遠野市民芸術祭

一挙紹介！ 市からのお知らせ

- ・平成28年度決算
- ・まちづくり指標
- ・職員給与公表 ほか

ターンズ

山田さん夫妻

(仙台市から1ターン)

青春のトーク

菊池華蓮さん

((一社)遠野市観光協会勤務)

日本のふるさと
遠野

シリーズ
Kサポ
高校紹介
～遠野緑峰高～





遠野が一年で最も輝く瞬間。

1_初日は中心市街地が会場。各音楽団体の猿田彦を先頭にパレード開始 2_凜とした舞で魅了した一日市南部ばやし 3_上郷保育園のこどもしし 4_穀町南部ばやしのかわいらしい踊り手 5・6_市役所本庁舎の玄関前で夜神楽を開催。幻想的な舞が繰り広げられた 7_笑顔が輝く上郷しし踊り 8_青笹しし踊りの群舞は圧巻 9_華やかに舞う山口さんさ踊り 10_2日目は遠野郷八幡宮で開催。やぶさめでは人馬一体の妙技に歓声が轟いた 11_威勢の良い掛け声で祭りを盛り上げた神輿 12・13_馬場めぐりは郷土芸能団体にとって晴れの舞台。老若男女が地域に伝わる郷土芸能を馬場一杯に披露した



「日本のふるさと遠野まつり」(同実行委員会主催)は9月16・17の両日、遠野駅前通り周辺と遠野郷八幡宮境内で行われました。今年は延べ1万人が参加し、郷土芸能の継承活動の成果を堂々と披露。市内外から駆け付けた観客は、遠野が一年で最も輝く瞬間に目を奪われました。

日本のふるさと
遠野まつり



1_本田市長と固い握手を交わすチャタナーガ市アンディー・パーク市長(中央巻) 2_両市の交流に尽力してきたルイーザ・メシッチさん(右)に名誉親善大使の盾が贈られました 3_本市を訪れた友好訪問団の皆さん 4_遠野まつりにも参加。遠野市民と交流を深めました

深まる友情 広がる交流 新たな姉妹都市

米国チャタナーガ市と遠野市が互いに手を取り、姉妹都市として歩み始めました。
9月15日にはチャタナーガ市友好訪問団が来遠し、姉妹都市締結式を行いました。



国際化推進支援員
アレックス・ヒューイさん

遠野まつり前日の9月15日に、本庁舎市民多目的ホールでチャタナーガ市と遠野市の姉妹都市締結式が行われました。チャタナーガ市からはアンディー・パーク市長をはじめとする10人の友好訪問団が締結式に出席。関係者や市民が見守るなか、姉妹都市締結が交わされ、新たな姉妹都市が誕

生しました。式典の最後には長年両市の交流に取り組んできたルイーザ・メシッチさんを遠野名誉親善大使に任命。本田市長から記念の盾を贈られると、ルイーザさんは感動の涙を流していました。今後は交換留学だけでなく、文化・経済など様々な分野で関係を深めることを約束しました。

■予告 広報11月号では『特集:チャタナーガ姉妹都市締結』を予定しています

広報遠野

Contents 目次



- 02 日本のふるさと
遠野まつり
- 05 アレックスのチャタナーガ便り
- 06 本庁舎開庁記念フォトアルバム
未来へ続く、まちづくりの拠点。
- 12 イベント情報
- 16 Kサポの高校紹介
- 18 総合カレンダー
- 20 一挙紹介!市からのお知らせ
・平成28年度決算
・まちづくり指標
・職員給与公表 ほか
- 28 学びのいずみ
- 30 インフォメーション
- 32 まちの話題
- 34 みんなの広場
- 36 青春のトーク ほか

Statistics 各種統計

市の人口(8月末現在)
男性:13,471人(+5)
女性:14,439人(-3)
計:27,910人(+2)
高齢化率:38.0%(±0)
世帯数:10,879世帯(+10) ※()内は前月比

交通事故発生件数(8月中)
物損43件 人身2人 死者0人

救急車出動回数(8月中) 115件

火災発生件数(8月中)
建物0件 林野0件 車両0件 その他0件

Public Relations 広報広聴

ホームページのご案内
情報満載の市ホームページでは、広報遠野の最新号やバックナンバーもご覧いただけます。

遠野市

市政なんでも相談箱のご案内
市への意見・提言、広報遠野への感想などは、主要施設に設置している「市政なんでも相談箱」(右図)か、市ホームページの「お問い合わせ」までお寄せください。



標高1,000mからの絶景を、あなたに一。

寺沢高原展望台

~リニューアルオープン~

市は寺沢高原展望台をリニューアルしました。標高1,000mの展望台からは、遠くは鳥海山まで見渡すことができる360度の天パノラマが広がります。夜には満天の星空も。ぜひ、大切な人と一緒に訪れてください。

◎問い合わせ 市商工観光課(☎62-2111内線315)

【事業概要】
事業名…観光交流施設保全事業
改修工事費…約546万円
工期…平成29年3月31日～8月31日

開庁記念
フォトアルバム

未来へ続く、 まちづくりの拠点。

東日本大震災で全壊してから6年半。再建を進めてきた市役所本庁舎が、
9月3日に開庁しました。同日行われた開庁式と落成式などの模様をお伝えします。

秋

晴れのすがすがしい日に、市役所本庁舎は開庁しました。東日本大震災で全壊してから約6年半。市民の皆さんと一緒に考え、知恵を出し合い、再建を進めてきた本庁舎は、中心市街地を活性化し、遠野の元気を創造する場として生まれ変わりました。

開庁式は9月3日、市役所本庁舎正面玄関前で開催。市民の皆さんや県内の自治体関係者、工事関係者ら約500人が出席し、未来へ続くまちづくりの拠点の完成を祝いました。式では、市内11小学校の代表児童が元気よく開庁を宣言。消防ラッパ隊のファンファーレと仙人太鼓の力強い演奏が中心市街地に鳴り響き、遠野の歴史に新たなページが刻まれました。

祝
遠野市役所本庁舎落成
市役所開庁式 9月3日(土) 落成式 9月3日(土)
市役所開庁式 8月19日(土)・20日(日)

遠野市役所本庁舎
9月3日
開庁。

【写真】
美しい青空の下で輝く本庁舎を背景に
開庁式の出席者全員で記念撮影
機材提供…須藤写真館、(株)カクタ設計



開庁記念フォトアルバム

未来へ続く、まちづくりの拠点。

遠野市役所本庁舎
9月3日
開庁。

1_開庁宣言した市内11小学校の代表児童と関係者が一緒にテープカット 2_仲町南部ばやしが華やかな舞を披露しました 3_本庁舎整備に携った皆さんによるくす玉割り 4_消防ラッパ隊のファンファーレが高らかに鳴り響きました 5_水口御祝(小友町)による落成式のオープニング 6_仙人太鼓(上郷町)が力強く演奏しました 7・8_多目的市民ホールでお茶を振る舞う遠野高校茶道部と、遠野コロニーと石上の園の利用者 9_本庁舎整備に協力した人に記念品を贈呈 10_出席者全員で万歳三唱 11_落成祝賀会では遠野大神楽が祝の舞を披露



開

庁式では、地元の郷土芸能を代表して仲町南部ばやしが華やかな舞を披露。このほか、多目的市民ホールでは、遠野コロニーと石上の園の利用者や、遠野高校茶道部によるお茶の振る舞いなども行われました。その後、会場を市民センター大ホールに移し、落成式を開催。本田市長は「この本庁舎を拠点に、市民の皆さんと力を合せ、遠野のまちづくりをさらに前へ進めます」と決意しました。式典では、水口御祝の披露や、市内の中学生による本庁舎の紹介VTRの上映、本庁舎整備に協力した市民や関係

者の皆さんへの記念品贈呈などを実施。最後は出席者全員で万歳三唱し、本庁舎の落成を祝いました。本庁舎は、有識者や市民の皆さんの意見などを踏まえ、とびあ南側に新築。とびあ2階渡り廊下で接続し、全国的にも珍しい商業施設との複合庁舎となりました。東日本大地震以降、市内の公共施設や県の合同庁舎などを間借りすることで、市役所機能を維持してきましたが、本庁舎の完成に伴い分散していた部署を集約。市民の利便性を向上させました。本庁舎の再建に要した費用は、全体で約33億5千万円。

その3分の2にあたる約20億円は、国から財政支援してもらいます。これは、東日本大地震で本庁舎を失いながらも、官民が一体となって沿岸被災地の後方支援活動を展開したことが、全国的に高く評価されたためです。市民の皆さんの思いと熱意がカタチとなった市役所本庁舎。未来へ続くまちづくりの拠点として産声を上げました。本庁舎は、市役所でありながら、市民の交流の場でもあります。市と市民の協働によるまちづくり「遠野スタイル」をこの本庁舎から展開し、「永遠の日本のふるさと遠野」の実現を目指します。

投票できる人

投票日現在で満18歳以上の人

【遠野市長選挙および遠野市議会議員補欠選挙】▷平成11年10月16日以前生まれ▷日本国籍があり、平成29年7月7日以前に住民票が作成されている—のいずれも満たす人

【第48回衆議院議員総選挙および第24回最高裁判所裁判官国民審査】▷平成11年10月23日以前生まれ▷日本国籍があり、平成29年7月9日以前に住民票が作成されている—のいずれも満たす人

投票方法など

★「投票所入場券」

選挙権のある人には、「投票所入場券」(右図)を1人ずつのがきで郵送します。裏面には、期日前投票の日程などのお知らせと、期日前投票宣誓書を印刷しています。投票する際は、入場券を忘れずに持参してください。

★投票所について

投票所は、投票所入場券に記載していますので、事前にご確認ください。

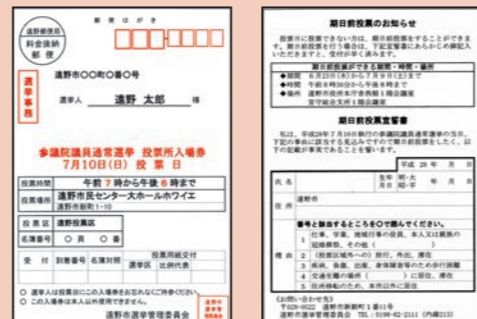

【表】

【裏】

～投票所を一部変更～

前回の選挙から投票所を変更した箇所があります

【変更前】 市民センター大ホールホワイエ → 【変更後】 市役所本庁舎 1階多目的市民ホール

～最近住所を移した人の投票所～

最近住所を移した人は、投票場所が次のとおり異なります。

【遠野市長選挙および遠野市議会議員補欠選挙】

・本年9月23日以後に市内転居の届出をした人 → 転居前の住所の投票所

【第48回衆議院議員総選挙および第24回最高裁判所裁判官国民審査】

・本年7月10日以後に本市に転入した人 → 前住所地

・本年9月30日以後に市内転居の届出をした人 → 転居前の住所の投票所

★代理投票

目や手が不自由なため字を書くことが困難な人には、係員が代わって記入する「代理投票」により投票することができます。代理投票を希望する人は、投票所の受付係に申し出てください

期日前投票

仕事や旅行、冠婚葬祭などで投票日当日に投票できない人は、選挙期日前に下記の場所で期日前投票することができます。詳しくは、投票所入場券をご確認ください。

【場所】

市役所本庁舎 1階多目的市民ホール、
宮守総合支所 1階会議室

不在者投票

長期の出張や旅行などで選挙期間中に遠野市以外の市町村に滞在している場合、滞在先の市町村から投票することができます。不在者投票を希望する場合は、あらかじめ遠野市の選挙管理委員会へ投票用紙を請求してください。

明るい選挙推進運動
マスコットキャラクター
「メイスイくん」

投票所へ待ってねーだー



未来を決める、2つの選挙。

10月中に市政選挙と国政選挙の2つの選挙が行われます。遠野市と国の未来に関わる大切な選挙です。しっかりと未来を見据え、あなたの1票を投じてください。

遠野市の未来を決める選挙

遠野市長選挙 および遠野市議会議員補欠選挙



投票日 **10月15日(日)、7時～18時**

期日前投票期間▶10月9日(月)～10月14日(土)、8時半～20時

国の未来を決める選挙

第48回

衆議院議員総選挙 および第24回最高裁判所裁判官国民審査

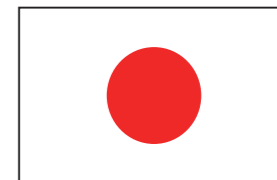

投票日 **10月22日(日)、7時～18時**

期日前投票期間▶10月11日(水)～10月21日(土)、8時半～20時

★小選挙区の区割りが改定されました

衆議院議員選挙区画定審議会設置法及び公職選挙法の一部を改正する法律が本年7月16日から施行されたことに伴い、本市の小選挙区は「岩手第3選挙区」から「岩手第2選挙区」へと変更されました。詳細は、市ホームページでも紹介しています。

未来に投票しよう！



問い合わせ

遠野市選挙管理委員会事務局

(☎62-2111内線123)



第12回 遠野市民芸術祭

Tono
Citizen
Art
Festival

■ 開会式

平成29年 **11月3日** (金・祝)

午前8時45分～
(開場8時15分)

場 所: 市民センター大ホール
料 金: 舞台合同発表会の入場券が必要です

合同茶会

平成29年 **10月22日** (日)

午前10時～午後3時

場所/市民センター講義室、勤労青少年ホーム和室
主催/表千家茶道遠野吉祥会、三彩流蘭煎会遠野
料金/前売共通券500円(当日券1席300円)

総合展示会

無料

第12回シルバー文化祭合同開催

美術・文芸・書道・手芸・生け花等

平成29年 **11月3日** (金・祝)・**4日** (土)

午前9時～午後4時30分

(4日は午後4時終了)

場所/遠野市民体育館

主催: 第12回遠野市民芸術祭実行委員会

共催: 遠野市教育委員会・遠野市芸術文化協会

(一財)遠野市教育文化振興財団

プレイガイド: とびあ・みやもりホール・めがね橋直売所・市民センター

各地区センター・(一財)遠野市教育文化振興財団

お問い合わせ: (一財)遠野市教育文化振興財団事務局 電話62-6191(内線224)

菊花展

無料

平成29年 **11月3日** (金・祝)・**4日** (土)

午前9時～午後4時30分

(4日は午後4時終了)

場所/あえりあ遠野中ホール

主催/遠野菊花会

舞台合同発表会

舞踊・吟詠・吟舞・邦楽・洋楽・合唱・吹奏楽等

平成29年 **11月3日** (金・祝)

午前9時～

場所/市民センター大ホール

料金/前売券300円(当日券500円)

**お楽しみ
抽選会が
あります**

Event Pick Up イベント情報

Pick Up 1

市立博物館講座

後藤新平と伊能嘉矩

—台湾を愛した二人の岩手の先人—

明治時代は、後藤新平や伊能嘉矩をはじめ、岩手県の先人たちが台湾にわたり、台湾の礎を築いた時代です。彼らの足跡をたどります。本講座は、伊能嘉矩生誕150年記念事業の最終講座です。振るって参加ください。

日時 **10月21日** (土)、13時半～15時

★場所 市立図書館視聴覚ホール

★講師 後藤新平記念館 前館長 高橋 力 氏

★問い合わせ 市立博物館(☎62-2340)



Pick Up 2

2017世界アルツハイマーデー記念講演会

「みんなで支える認知症」

～本人らしさを保っていきいきと～

誰でも発症する可能性のある脳の病気「認知症」。発症のメカニズムや病気との向き合い方について理解を深めます。

日時 **10月21日** (土)、13時～16時半

★場所 あえりあ遠野交流ホール

★講師 岩手西北医師会認知症支援地域ネットワーク代表

こんの神経内科・脳神経外科クリニック院長 紺野 敏昭 氏

★その他 参加無料。申し込みも必要ありません

★問い合わせ 市長寿課(☎62-5112)

Pick Up 3

本州で唯一!

第44回遠野市乗用馬市場

本州で唯一開催されることで有名な乗用場のせり市です。前日の共励会と併せ、自由に見学できます。

日時 **10月31日** (火)、13時～

※共励会は30日(月)、13時15分～

★場所 遠野馬の里覆馬場

★問い合わせ 遠野馬の里(☎62-5561)



Pick Up 4

遠野市教育委員会主催 遠野市スポーツ講演会

「夢をもつ、目標をもつ、 自分を信じる」

10月19日 (木)、18時半～20時
あえりあ遠野交流ホール

★申込方法 10月16日(月)までに▷氏名▷住所▷電話番号—をFAX(62-0210)またはEメール(gaku-spo@city.tono.iwate.jp)でお知らせください。

※収集した個人情報は、講演会に関する情報提供以外に使用しません

講師

東京国際大学
駒込校 監督
大志田 秀次 氏



【プロフィール】中央大学時代に選手として箱根駅伝に2度出場。4年次に8区区間賞。実業団では1986年アジア大会1500mで優勝。選手引退後は中央大学のコーチを経て、2011年から現職。2016年に創部5年目で箱根駅伝初出場に導く。

問い合わせ・申し込み 市生涯学習スポーツ課(☎62-4413内線214)

愛顔つなぐえひめ国体 出場選手紹介

県代表選手 空手道

佐々木貴弘 (21) 成年男子重量級・テツゲン勤務
菊池亜美紗 (18) 成年女子・大野ゴム勤務



佐々木選手は東京国体、菊池選手は昨年のいわて国体に出場経験があり、ともに実力者。佐々木選手は「一回戦突破を目標に、精一杯頑張りたい」、菊池選手は「攻めの姿勢で挑んでいく」と意気込みを語りました。

県代表選手 ボウリング

菊池史和 (59) 成年男子・遠野高校ボイラー技士兼学校技術員



指導者として国体に携わってきた菊池選手。選手として出場した東北総体で3位に入賞し、国体への切符を手に。菊池選手は「国体では入賞が目標。同年代の希望になればと思います」と活躍を誓いました。

各種表彰



国土交通大臣表彰

道路愛護団体表彰
青笹町地域婦人団体協議会

阿部 さち 会長
佐々木 ふみ子 副会長

平成5年から国道283・340号バイパスの環境美化に大きく貢献。地域住民が一丸となって活動したことが評価され、受賞しました。昨年のいわて国体では、開催に合わせて道路清掃を行い選手団をもてなしました。阿部会長は「協力してくれた地域の皆さんのおかげ。これからは清掃だけでなく、花を植える活動もしていきたいです」と思いを語りました。

- ◆ **中学校駅伝競走大会** (8月23日、松崎町周回コース) ※優勝チームのみ・敬称略
 - 男子 優勝 遠野(菊池笙、多田雷羅、浜川舜斗、小原快都、菊池優斗、菊池柁平) 1時間00分50秒
 - 女子 優勝 遠野(松田心菜、菊池愛、菊池香好、菅田ほたる、菅田詩織) 46分03秒
- ◆ **中学校新人大会** (9月10日、遠野運動公園など) ※優勝者のみ・敬称略
 - 野球 遠野
 - 剣道 【男子】団体 遠野東、個人(共通) 小野明真(遠野2) 【女子】団体 遠野、個人 白岩凛子(遠野1)
 - バスケットボール 男子 遠野
 - バレーボール 男子 遠野、女子 遠野
 - 卓球 【男子】団体 遠野西、個人 佐々木健志郎(遠野西2) 【女子】個人 浅沼香緒(遠野西2)
 - ソフトテニス 【女子】団体 遠野西、個人 金濱百花、佐々木翔(遠野東)

キラッと輝く遠野人を募集!

スポーツや文化活動などで活躍した人の情報をお寄せください。広報遠野で紹介しします。

◎問い合わせ
 市経営企画部広報担当(☎62-2111)

紹介する成績の目安
 各種大会やコンクールなどで、おおむね▷県レベルで1位(最優秀賞)以上▷全国入賞

紹介する対象者の目安

- ①市内在住の人、または市内に通学・勤務する人
- ②市外の学校に在籍する本市出身者
 (広報担当に情報提供があったもの)

第12回 遠野市民芸術祭 舞台合同発表会 日程表・総合展示会参加団体名簿

舞台合同発表会 日程表 (予定)

11月3日(金・祝)
 市民センター大ホール

No.	出演時間	出演団体	種別
1	9:00~	遠野市民バンドニュー・リパティーズ	洋楽
2	9:20~	ティアレファ・ココナッツ	舞踊
3	9:40~	若松流花一輪会	舞踊
4	10:00~	白扇流白扇会	舞踊
5	10:15~	遠野吟詠会・遠野吟舞会	吟詠・吟舞
6	10:35~	遠野コーラス桑の実	合唱
7	10:55~	生田流正派雅明樹会	邦楽
8	11:10~	宮田社中	舞踊
9	11:25~	遠野少年少女合唱隊	合唱
11:45~ 休憩			
10	12:15~	遠野愛琴同趣会	大正琴
11	12:35~	宮守吟詠会・宮守吟舞会	吟詠・吟舞
12	12:45~	コンプリオ銀河混声合唱団	合唱
13	13:00~	生田流正派雅楽明会	邦楽
14	13:15~	芳柳寿々霞会	舞踊
15	13:30~	遠野市民混声合唱団「ふきのとう」	合唱
16	13:50~	大妻流遠野会	舞踊
17	14:05~	都山流尺八遠竹会	尺八
18	14:15~	遠野民踊会	舞踊
19	14:30~	菊生流	舞踊
20	14:50~	芳柳流寿々美麗会	舞踊
21	15:05~	きら星二胡会	二胡
15:25~ 休憩・抽選会			
22	15:55~	茜屋出雲流松真澄会	舞踊
23	16:15~	茜屋出雲流松夢登会	舞踊
24	16:35~	日本舞踊遠野若柳吉聖会	舞踊
25	16:50~	茜屋出雲流松栄会	舞踊
26	17:05~	芳柳流寿々美輝会	舞踊
27	17:25~	芳柳すみれ会	舞踊

総合展示会 参加団体等名簿

11月3日(金・祝)・4日(土)
 遠野市民体育館

団体名	種別
草月流岩手支部桐交会	生花
小原流麗華会	
小原流海老豊洋社中	
龍生派	書道
早池峰書会	
勤労青少年ホームサークル「墨遊会」	文芸
あすなる俳句会	
遠野川柳会	美術
絵画グループトオヌップ	
風花アート	手芸
パッチワーク花みずき会	
マナビィクラブ「パッチワーク教室」	工芸
青の会	
パンの花教室『陽花会』	個人
ふれあいホーム薬研淵	
多田 礼子	
萩野 玲子	
馬場 克尚	個人
目澤 ミヤ子	

第12回シルバー文化祭合同開催

11月3日(金・祝)・4日(土)
 市民体育館

団体名	種別
遠野市老人クラブ連合会	手芸等

菊花展

11月3日(金・祝)・4日(土)
 あえりあ遠野中ホール

団体名	種別
遠野菊花会	菊

緑峰祭

【テーマ】
未来へつなげ
緑峰の伝統と魂を
10月28日(土)、12時～15時
29日(日)、10時～14時

今年もこの季節がやってきました!!
来場者数1,500名を超える本校のビッグイベントです。
各学科の学習成果発表として、作品展示や体験コーナー、チャレンジショップ、緑日ショップ等を開催。生徒会では毎年好評のスタンプラリー企画を今年もやっちゃいます!
文化部では、作品展示をはじめ吹奏楽部のコンサート、茶華道部のお茶会も開催されます。
毎年好評の餅まきは、下記の日程で実施します。

餅まき
28日(土)、12時半～
29日(日)、12時～

毎年行列のできる農産物販売は数に限りがありますので、多くの方が購入できるよう、ご理解とご協力をお願いいたします。
また、一般公開時間前の校地内への入場はご遠慮ください。

企画委員長
山口裕真さん
(情報処理科3年)



問い合わせ
遠野緑峰高校(☎62-2827)

遠野緑峰高校 検索

HP: <http://www2.iwate-ed.jp/ryo-h/>



緑峰の魅力
地域の農業を
考えます!

生産技術科2年
小山愛さん



生産技術科2年
高橋千穂里さん

平成29年度いわて発元気な牛飼い女子応援事業に採択され、「レッツ・ラ・緑峰Cow girl」として作物・畜産研究班の女子7名が活動しています。9月7日に宮城県で開催された全国和牛能力共進会に見学研修に出かけ、全国から集まった調教された美しい牛に感動。9月13日には遠野市和牛共進会でハンドラーを務め1席を受賞するなどしています。今後は、自分たちで育てた肥育和牛を高校生和牛甲子園に出品し、ソーセージの試作を行う予定です。

牛飼い女子始動♪

チャレンジショップ いよいよ開催!

10月13日(金)～15日(日)、
10:00～16:00 in とびあ

今年も東北各地の銘品を生徒自ら仕入れて販売します。ステキな商品を多数取りそろえてお待ちしております!ぜひ、お越し下さい♡

緑峰の魅力
地域の担い手
を目指します!



特別企画
東北麺対決!
各地の自慢の味をご用意しております。ぜひお試しください!



写真左から/中村真碧さん、岩間永樹さん、
金浜響さん いずれも情報処理科2年



Kサポがお届け!

緑峰

Vol.2

高校生広報サポーター(Kサポ)が、遠野緑峰高校の魅力と旬な話題を取材しました!

取材担当

瀬川陸人さん(生産技術科1年)

中川将貴さん(情報処理科1年)



小規模校だからこそ、何にでも挑戦できるんです!!

ホップ和紙開発プロジェクト
コカ・コーラ
環境教育賞
次世代支援部門 最優秀賞

緑峰の魅力
地域課題に真剣
に向き合う!

8月18日～20日に北海道・栗山町の「雨煙別小学校コカ・コーラ環境ハウス」で行われました。全国から応募があった81団体のうち、選出された15団体が最終選考に参加。ホップ和紙プロジェクトの取組成果をプレゼンテーションし、見事、最優秀賞を受賞しました。期間中は、体験学習を通して全国各地のメンバーと親交を深め、地域の次世代を担う若者として成長してきました!

草花研究班は、10月25日～27日に岡山で開催される、第68回日本学校農業クラブ全国大会への出場も決まっています。応援よろしくお願いします!

草花研究班リーダー
菊池礼雄さん
(情報処理科3年)



草花研究班
菊池成雄さん
(情報処理科3年)

遠野ゼミナール

緑峰の魅力
地域とより深く
つながります!

9月20日に開催した本校の恒例行事です。私たちが住む遠野地域の魅力を再発見するため、学年ごとにコース別に市内へ研修に出かけました。
今年の昼食は、全校生徒でバケツジンギスカン!講演会では多田克彦さんから情熱溢れるお話をいただきました。



緑峰はこんな高校です☆ Part. II

情報処理科

資格取得で社会の即戦力を目指し、ビジネスの基礎からプログラミングや最新のIT知識を学びます。県内高校としては初めて、スマホを活用した授業を行っているのも特徴です。



- ◆資格がこんなに取得できます!
情報処理検定1～3級 簿記実務検定1～3級
ビジネス文書実務検定1～3級
珠算・電卓実務検定1～3級 商業経済検定1～3級

◆チャレンジショップ
仕入れから販売までを自分たちで行い、ビジネスマンとしての基礎・基本を学びます。自分たちで選んだ商品が完売したときの達成感他では得られません。



次号は農業クラブ・商業クラブを紹介します☆

問い合わせ・場所

◆各種健診・予防接種・健康相談・各種教室

問 市健康福祉の里保健医療課 (☎68-3186) または宮守総合支所地域振興課 (☎67-2111)

■ごみ収集日

問 市環境課 (☎62-2111) または宮守総合支所地域振興課 (☎67-2111)

※ 遠野町①＝遠野町12区・13区、松崎町4～8区／遠野町②＝遠野町1区・3区・5～7区(石倉除く)・14区／遠野町③＝遠野町2区・4区・石倉・8～11区・15区／宮守町宮守第4区①＝相ノ山・欄場・沢田1班・駅前・東洋レンズ岩手工場脇／宮守町宮守第4区②＝オノ神・沢田2班・吉金・赤沢川

●行政相談

問 市経営企画部 (☎0198-62-2111)

●心配ごと相談・無料弁護士相談

問 遠野市社会福祉協議会 (☎0198-62-8459)

●弁護士無料法律相談

多重債務者弁護士無料相談、(いずれも予約制)

問 遠野市消費生活センター (☎0198-62-6318)

●人権相談

問 盛岡地方法務局花巻支局 (☎0198-24-8311)

●消費者救済資金融資相談(予約制)

問 県消費者信用生活協同組合北上事業所 (☎0197-61-0133)

●傾聴サロン

問 市健康福祉の里福祉課 (☎0198-68-3193)

●登記相談会(予約制)

問 盛岡地方法務局花巻支局 (☎0198-24-8311)

●花巻年金事務所出張相談(予約制)

問 花巻年金事務所 (☎0198-23-3351)

開催場所は、次のとおり省略して表記しています

- 市…市民センター
- 里…遠野健康福祉の里
- 児…宮守児童館
- 宮…宮守総合支所
- 総…総合福祉センター
- と…市役所とびあ庁舎
- 本…市役所本庁舎
- ね…ねっとゆりかご
- ち…ちょボラ
- あ…あすもあ遠野

日 Sun. 月 Mon. 火 Tue. 水 Wed. 木 Thu. 金 Fri. 土 Sat.

8

9 ☆体育の日

◆**予防接種**(四種混合、ヒブ、肺炎球菌、不活化ポリオ、B型肝炎) 里 12:40～
 ■**紙類・プラ製容器包装**/小友町、松崎町第1～3区、宮守町宮守(ただし、宮守第5区の大平除く)
 ◎**人権相談** 市 10:00～

◆**6～7カ月児健診**(H29.3月生)、**BCG予防接種** 里 13:00～
 ■**紙類・プラ製容器包装**/遠野町②、青笹町、宮守町宮守第5区の大平、宮守町鱒沢
 ◎**登記相談会(予約制)** と 10:00～

◆**6～7カ月児健診**(H29.3月生)、**BCG予防接種** 里 13:00～
 ■**紙類・プラ製容器包装**/土淵町、上郷町
 ◎**行政相談** 宮 10:00～

◆**6～7カ月児健診**(H29.3月生)、**BCG予防接種** 里 13:00～
 ■**紙類・プラ製容器包装**/遠野町①、附馬牛町

15 ☆とおの家族の日

16

◆**1歳児健康相談**(H28.10月生) 里 9:30～
 ◆**1歳6カ月児健診**(H28.4月生) 里 13:00～
 ■**ペットボトル・缶(飲料用)**/遠野町②、青笹町、宮守町宮守第5区の大平、宮守町鱒沢
 ◎**心配ごと相談(弁護士)** 宮 10:00～
 ◎**行政相談** 本 10:00～

◆**1歳児健康相談**(H28.10月生) 里 9:30～
 ◆**1歳6カ月児健診**(H28.4月生) 里 13:00～
 ■**ペットボトル・缶(飲料用)**/遠野町②、青笹町、宮守町宮守第5区の大平、宮守町鱒沢
 ◎**心配ごと相談(弁護士)** 宮 10:00～
 ◎**行政相談** 本 10:00～

◆**育児相談(乳幼児)** 里 10:00～
 ■**ペットボトル・缶(飲料用)**/遠野町①、附馬牛町
 ◎**人権相談** 宮 10:00～
 ◎**心配ごと相談** 総 10:00～

22

◆**育児相談(乳幼児)** 里 9:30～
 ◆**3歳6カ月児健診**(H26.4月生) 里 13:00～
 ■**びん・プラ製容器包装**/遠野町②、青笹町、宮守町宮守第5区の大平、宮守町鱒沢
 ◎**登記相談会(予約制)** と 10:00～
 ◎**消費者救済資金融資相談(予約制)** 市 13:00～

◆**産後リフレッシュ教室(予約制)** ね 10:00～
 ■**びん・プラ製容器包装**/遠野町①、附馬牛町

◆**育児相談(乳幼児)** 里 9:30～
 ◆**3歳6カ月児健診**(H26.4月生) 里 13:00～
 ■**びん・プラ製容器包装**/土淵町、上郷町
 ◎**弁護士無料法律相談(予約制)** 市 10:00～

◆**産後リフレッシュ教室(予約制)** ね 10:00～
 ■**びん・プラ製容器包装**/遠野町①、附馬牛町

29

30

31

◆**妊婦教室(予約制)** ね 13:30～
 ■**もえないごみ・粗大ごみ**/土淵町、上郷町、宮守町宮守第4区②・5区(笠平・雪谷沢・関谷・大平)・7区、宮守町鱒沢
 ◎**弁護士無料法律相談(予約制)** 市 10:00～
 ◎**花巻年金事務所出張相談(予約制)** あ 10:30～

◆**3～4カ月児健診**(H29.7月生) 里 13:00～
 ■**もえないごみ・粗大ごみ**/遠野町②、青笹町

◆**胃がん・肺がん・大腸がん、結核検診** 里 7:00～9:30 問 市保健医療課(☎68-3185)

◆**胃がん・肺がん・大腸がん、結核検診** 里 7:00～9:30 問 市保健医療課(☎68-3185)

◆**胃がん・肺がん・大腸がん、結核検診** 里 7:00～9:30 問 市保健医療課(☎68-3185)

5

◆**胃がん・肺がん・大腸がん、結核検診** 里 7:00～9:30 問 市保健医療課(☎68-3185)

6

◆**胃がん・肺がん・大腸がん、結核検診** 里 7:00～9:30 問 市保健医療課(☎68-3185)

7

◆**予防接種**(四種混合、ヒブ、肺炎球菌、不活化ポリオ、B型肝炎) 里 12:40～
 ■**もえないごみ・粗大ごみ**/小友町、松崎町第1～3区
 ◎**傾聴サロン** ち 10:00～

◆**6～7カ月児健診**(H29.4月生)、**BCG予防接種** 里 13:00～
 ■**紙類・プラ製容器包装**/遠野町②、青笹町、宮守町宮守第5区の大平、宮守町鱒沢
 ◎**登記相談会(予約制)** と 10:00～

◆**日本脳炎予防接種** 里 12:40～
 ■**紙類・プラ製容器包装**/土淵町、上郷町
 ◎**行政相談** 宮 10:00～

総合カレンダー Calendar

10月 ▶▶▶ 11月

市民センターの各種相談は 駐車無料です!

市民センター会場の各種相談を利用する人は、当日の駐車料金が無料です。お車で相談にお越しの際は、駐車券を相談担当者にお渡しください。無料駐車券と交換します。

遠野テレビ【番組案内】

★2017「日本のふるさと遠野まつり」郷土芸能共演会

前編 10/21(土)・22(日)▷15時～、20時～
 後編 10/28(土)・29(日)▷15時～、20時～

問い合わせ 遠野テレビ(☎63-1711)

【お知らせ】 遠野テレビ使用料の減免措置があります。詳しくは… 遠野テレビ加入促進 検索

休日当番医&薬局	日付	医科	歯科	薬局
	10月8日(日)	千葉医院 (☎62-4039)	宮守歯科診療所 (☎67-2225)	つくし薬局遠野店 (☎63-1717)
9日(月・祝)	菊池俊彦クリニック (☎62-8600)	—	つくし薬局新穀店 (☎63-1300)	
15日(日)	とおの宮本眼科 (☎62-2035)	遠野歯科クリニック (☎62-2101)	つくし薬局東館店 (☎68-3015)	
22日(日)	中央診療所 (☎62-2277)	ながね歯科医院 (☎62-6454)	—	
29日(日)	時田医院 (☎62-2147)	佐藤歯科医院 (☎62-0303)	—	
11月3日(金・祝)	上郷町ほほえみスキンクリニック (☎68-3330)	—	わお調剤薬局 (☎68-3737)	
5日(日)	千葉医院 (☎62-4039)	両川歯科医院 (☎62-3211)	つくし薬局遠野店 (☎63-1717)	

【注意】遠野病院(☎62-2222)は、救急指定病院。救急患者に限り診療します。

★健全財政5カ年計画の達成状況

■経常収支比率…100%に近づき、ほぼ市が自由に使える財源が乏しくなるとされる数値

計画値	実績値	達成状況
87.0% (85.5%)	92.6% (87.1%)	概ね達成

■市税等収納率(現年分) …課せられた税金が、実際に納付された割合

計画値	実績値	達成状況
97.48% (96.40%)	97.60% (97.60%)	達成

■貯蓄の状況(財政調整基金、市債管理基金、公共施設等整備基金の合計額)

計画額	決算額	達成状況
29億3,045万円 (25億5,500万円)	30億6,857万円 (33億2,329万円)	達成

■借金の状況

区分	計画額	決算額	達成状況
借入額	22億3,300万円 (34億5,100万円)	15億1,760万円 (25億7,070万円)	達成
市債残高	214億2,092万円 (251億6,000万円)	204億3,232万円 (214億3,775万円)	達成

()は前年度の数値

★健全化判断比率の状況

「本市はすべて健全範囲内でした」

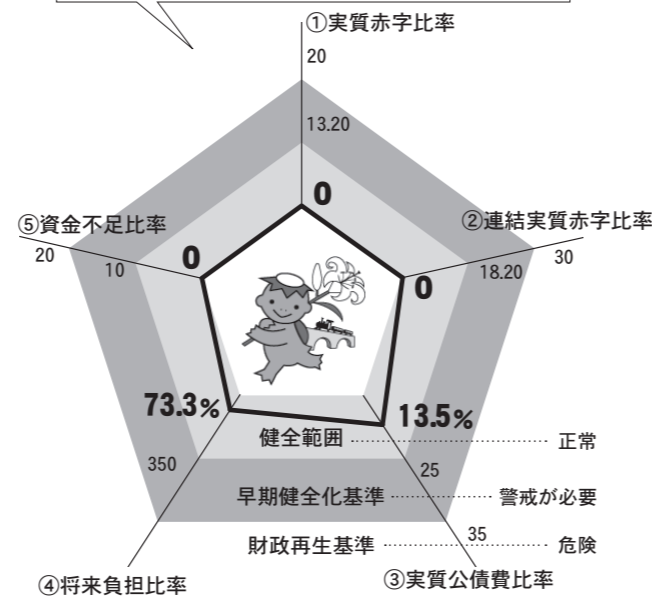

Info.
1

平成28年度の市の予算は
このように使いました

平成28年度の決算が、市議会9月定例会で認定されました。決算の概要と、財政状況についてお知らせします。詳細は、市ホームページで公開しているほか、市経営企画部で閲覧できます。

◎問い合わせ 市経営企画部財政担当(☎62-2111内線223)

遠野市 平成28年度決算

★一般会計決算状況

歳入 205億3,397万円

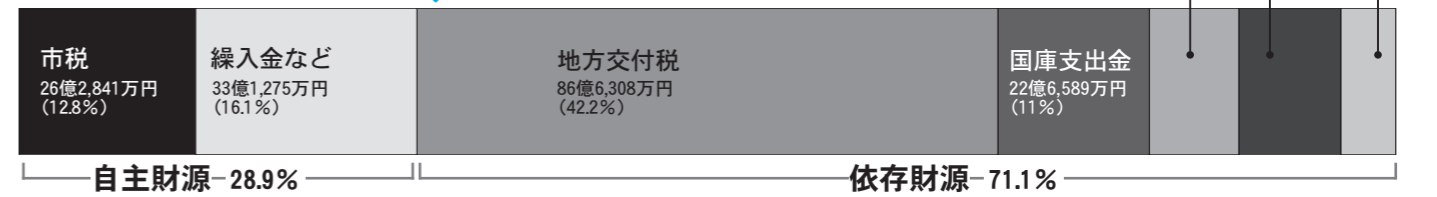

歳出 195億521万円

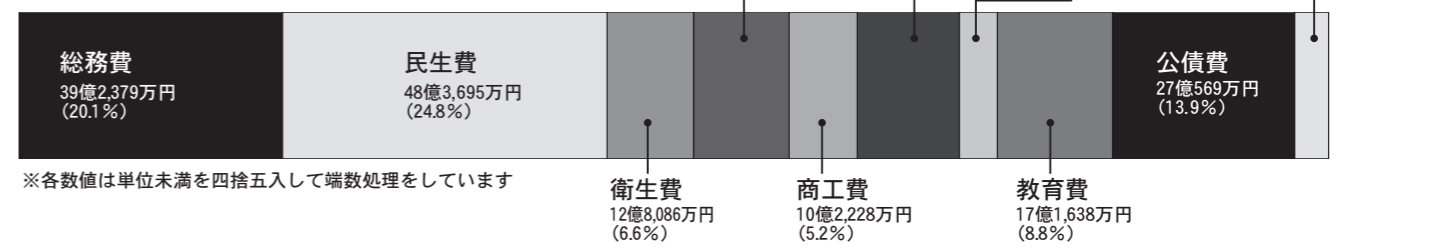

※各数値は単位未満を四捨五入して端数処理をしています

★各会計決算

会計名	歳入決算額	歳出決算額	差引額
一般会計	205億3,397万円	195億521万円	10億876万円
特別会計	92億7,455万円	89億6,454万円	3億1,001万円
国民健康保険(事業分)	40億6,635万円	38億9,526万円	1億7,109万円
国民健康保険(直営診療施設分)	1億5,045万円	1億4,239万円	806万円
後期高齢者医療	3億1,487万円	3億1,386万円	101万円
介護保険(保険事業分)	33億8,271万円	32億9,343万円	8,928万円
介護保険(介護サービス事業分)	1,580万円	1,544万円	36万円
ケーブルテレビ事業	4億7,661万円	4億5,191万円	2,470万円
農業集落排水事業	7,690万円	7,499万円	190万円
下水道事業	7億9,086万円	7億7,725万円	1,361万円
合計	298億851万円	284億6,975万円	13億1,876万円

※各数値は単位未満を四捨五入して端数処理をしています

★水道事業会計決算

区分	金額
収益的収入(水道料金などの収益)	8億693万円
収益的支出(減価償却費など)	6億4,439万円
資本的収入(国などからの借入金、工事負担金)	3億1,387万円
資本的支出(工事費、借入金の返済)	6億8,298万円

※資本的収支の不足額3億6,911万円は、「過年度分損益勘定留保資金」などで補てんしました

まず歳入です。市が独自に確保できるお金(市税や使用料・手数料など)である自主財源の割合は全体の約29%でした。そのうち市税は軽自動車税が収益増となったものの、市民税の減収が響き前年度比約7千万円の減となりました。国や県から配分されるお金(地方交付税や国・県支出金など)である依存財源の割合は約71%で、そのうち地方交付税が前年度比約

気になる内訳は…

第2ステージのスタートダッシュ
一般会計決算は、歳入総額205億3,397万円、歳出総額195億5,211万円、対する歳出の執行率は約87%となりました。平成28年度は、第2次総合計画の初年度であり、「遠野スタイルスタートダッシュ予算」として位置付けました。本庁舎整備や地域コミュニティの再構築、46年ぶりに開催された岩手国体への対応などに取り組み、第2ステージのスタートダッシュを図ることができました。

財政状況は「健全」

市は毎年度、実質的な赤字や外郭団体を含めた実質的な将来負担などを表す指標(健全化判断比率)と、公営企業ごとの資金不足額を表す指標(資金不足比率)を議会に報告し、公表しています。平成28年度決算に基づく、本市の健全化判断比率および資金不足比率は、いずれも早期健全化基準を下回り、財政状況は健全段階であるという結果になっています(上図)。市の貯蓄に当たる「主要三

【用語解説】

★収入関係 ▶繰入金/貯蓄などから取り崩して行政サービスの経費などに充てるお金▶地方交付税/一定の行政サービス水準を維持するために国から配分されるお金▶国庫・県支出金/特定の事業を行う際にその経費の財源として国や県から交付されるお金
★支出関係 ▶総務費/市役所庁舎などの管理、税金の徴収などに使うお金▶民生費/社会福祉・高齢者・障がい者・児童福祉・生活保護など一定水準の生活を保障するためのお金▶衛生費/ごみ、し尿処理など、生活環境を保持するためのお金▶商工費/商工業や観光を促進するために使うお金▶土木費/道路や公園などの整備や補修などに使うお金▶消防費/消防や防災活動などに使うお金▶教育費/幼稚園、小・中学校、生涯学習などに使うお金▶公債費/市の借金(市債)返済などに使うお金

基金(財政調整基金・市債管理基金・公共施設等整備基金)の合計額は、前年度に比べ約2億5千万円減の約30億7千万円。市の借入に当たる「市債」残高は、約10億円の約20%減の約2億4千万円に減りました。家計に例えると、貯蓄が減ったものの、それ以上に借金が減った状況です。市債は、約7割が後で国から補てんされる(交付金措置)有利な借金を選択しているため、健全財政の範囲にあると言えます。

まちづくり指標などの達成状況を公表します

第2次遠野市総合計画前期基本計画のまちづくり指標と、遠野スタイル創造・発展総合戦略KPI（重要業績評価指標）の達成状況をお知らせします。詳細は、市ホームページで公開しているほか、各地区センターや市経営企画部などで閲覧できます。

◎問い合わせ 市経営企画部政策推進担当(☎62-2111内線214)

遠野市 まちづくり指標

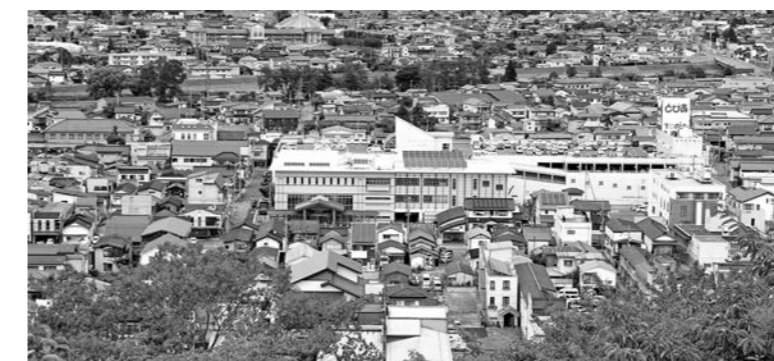

鍋倉公園から見た中心市街地

まちづくり指標 平成28年度達成状況

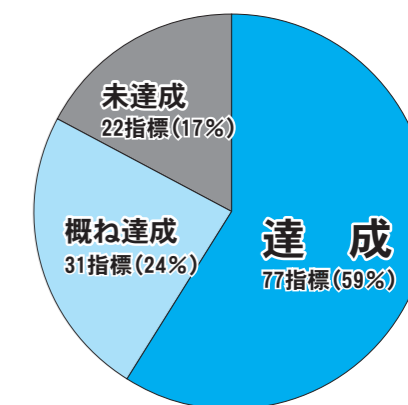

まちづくり指標とは

市は「永遠の日本のふるさと遠野」を将来像とし、地域の特性や資源を生かし、自分たちのまちをより良くしようという行動するまちづくり「遠野スタイルの創造・発展」を基本理念に掲げた「第2次遠野市総合計画」を策定し、これを基に事業を行っています。まちづくり指標とは、この計画の到達目標を分かりやすく表したものです。市は、まちづくり指標を年度ごとの目標値として定め、その達成状況から計画の進捗状況を確認しています。

総合戦略のKPIは過半数が未達成

少子高齢化や人口減少に立ち向かう地方を応援するため、平成26年度に施行された地方創生法。この法律に基づき、本市が平成27年11月に、地域を元気にするために策定したものが、「遠野スタイル創造・発展総合戦略」（計画期間はH27～31年度）

総合戦略)です。総合戦略を着実に推進するため、18のKPI（重要業績評価指標）を設定しています。KPIは、総合戦略における、まちづくり指標のようなものです。年度ごとに、目標値を設定し、その達成状況を公表しています。平成28年度は、8指標(44%)が達成したのに対し、10指標が未達成(達成率100%未満)という結果でした。観光、子育て、高齢者関連の指標に未達成が集中しており、これらの取り組みを確実に進めることが求められます。まちづくり指標と同様に、「なぜ達成できなかったのか」「どうすれば達成できるのか」を把握し、平成29年度以降の取り組みにつなげていきます。

平成28年度は83%が「概ね達成」

平成27年12月に策定した第2次遠野市総合計画前期基本計画（計画期間はH28～32年度）において、初年度となる28年度は130の指標を設定。達成状況は、「達成」が77指標(59%)、達成率90%以上の「概ね達成」が31指標(24%)で、計108指標(83%)が目標を概ね達成しました。これに対し、達成率90%未満の「未達成」は22指標(17%)という実績でした。未達成指標のうち、台風10号被害などによるもの(外的要因)

遠野スタイル創造・発展 総合戦略KPI 平成28年度達成状況

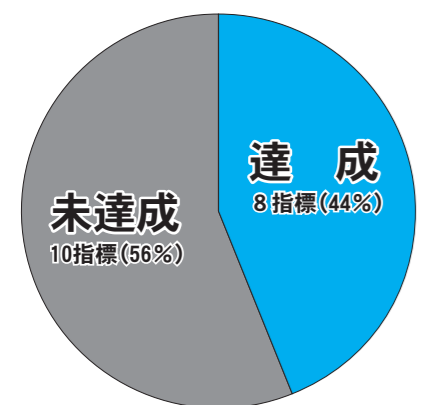

大綱別達成状況

大綱①

自然を愛し共生するまちづくり(21指標)

小中学校等の環境学習および環境活動の実施、快適住マイル応援事業申込戸数、水道管路の更新延長、自主防災組織活動支援数、ケーブルテレビ加入率など13指標が「達成」。市民一人1日あたりのごみ排出量、水洗化率、市道改良率など7指標が「概ね達成」。

大綱②

健やかに人が輝くまちづくり(25指標)

1歳6カ月児健康診査の受診率、朝食をとる習慣のある子どもの割合、健康スポーツプログラム参加者数、認知症サポーター数、妊娠・出産について満足している者の割合など14指標が「達成」。がん検診受診率、老人クラブ加入数など5指標が「概ね達成」。

大綱④

ふるさとの文化を育むまちづくり(27指標)

学校給食に使用する遠野産食材の割合、市民センター施設の利用者数(スポーツ施設を除く)、博物館講座等の受講者数、遠野こだわりの「語り部」認定者数など19指標が「達成」。標準学力検査偏差値(小・中学校)、自主事業の顧客満足度など4指標が「概ね達成」。

大綱③

活力を創意で築くまちづくり(44指標)

青年就農給付金支給者数、家族経営協定数、6次産業化関連効果額、就職希望の高校生の就職率、外国人観光客入込数など21指標が「達成」。担い手への水田の集積率、集落営農数、農業生産額(耕種)、宿泊客数など12指標が「概ね達成」。

大綱⑤

みんなで考え支えあうまちづくり(13指標)

みんなで築くふるさと遠野推進事業実施数、各委員・協議会の女性参画率、市長と語り会参加者数、経営改革大綱実行計画の達成率、市民一人あたりの借入金残高、市職員数など10指標が「達成」。市内河川清掃参加者数などの3指標が「概ね達成」。

News ニュース

宝くじ助成金を活用し、活動用備品を整備しました。

松崎町地域づくり連絡協議会(吉田文一会長)は、(財)自治総合センターのコミュニティ助成事業を活用し、会議室テーブルとイス、大判プリンター、全自動綿菓子機など9点の備品を整備しました。今回整備した備品は、松崎地区センターに設置・保管され、地域づくり事業や世代間交流などに活用されます。
※コミュニティ助成事業は、宝くじの社会貢献広報事業として宝くじの受託事業収入を財源として実施されています



『市勢要覧～統計編～』抜粋
絵で見る市民生活

10月18日は「統計の日」です

1. 1km当たり人口 1km当たり 34.35人 (H28.9.30現在)	2. 世帯の人口 1世帯当たり 2.60人 (H28.9.30現在)	3. 出生 1日当たり 0.44人 (平成27年度)	4. 死亡 1日当たり 1.15人 (平成27年度)	5. 結婚 1日当たり 0.21組 (平成27年度)
6. 離婚 1日当たり 0.08組 (平成27年度)	7. 転入 1日当たり 1.97人 (平成27年度)	8. 転出 1日当たり 2.09人 (平成27年度)	9. ごみ排出量 1日当たり1人 0.88kg (平成27年度)	10. 水道使用量 1日当たり1人 211.242 (平成27年度)
11. 消費電力量 1日当たり1人 13.12kWh (平成27年度)	12. 交通事故(人身) 1月当たり 2.92件 (平成28年)	13. 救急車出動 1日当たり 3.40回 (平成28年)	14. 火災 1月当たり 1.75件 (平成28年)	15. 医師数 1,082人に1人 (H22.12.31現在)
16. 医療費(国保) 被保険者 1人当たり 380千円 (平成27年度)	17. 高齢化率 65歳以上 37.3% (H28.9.30現在)	18. 普通会計 (歳出) 1人当たり 759.5千円 (平成27年度)	19. 市税 1人当たり 93.8千円 (平成27年度)	20. 市民所得 1人当たり 2,321千円 (平成26年度)

★市ホームページでも公開しています

遠野市 2017市勢要覧

検索

Info.
3

暮らしを支える指標 「統計」について知ろう

統計は、私たちの暮らしに身近な存在です。国が行う統計調査は、地域の統計調査員によって支えられています。知っているようで知らない、統計についてご紹介します。

◎問い合わせ 市経営企画部政策推進担当(☎62-2111内線216)

統計とは

統計とは、社会や経済の実態を数値化したもの。国は、人口・世帯、企業活動、就業状況、家計、物価など多岐にわたる統計調査を行い、その調査結果を幅広い分野で活用しています。

統計は「揺れる社会の揺るがぬ指標」といわれ、国が新たな法律や制度を考える上で、最も重視している資料の一つです。「少子高齢化の進行」や「雇用形態の多様化」、「地域間の格差」、「消費行動の変化」などは、調査結果によって明らかにされたもの。これらの社会や経済の実態に基づき、国はさまざまな施策を展開しています。統計は、私たちの暮らしに身近な存在なのです。

暮らしを支える統計調査員

統計調査は、法律や制度、行政施策などの形で、最終的に私たちの暮らしの改善に役立つ大切な存在です。それを支えているのが統計調査員の皆さんです。統計調査員は、国の各省庁が行う統計調査の際に、対象となる家庭や企業・団体を直接訪問し、調査票の配布や聞き取り調査、回答のとりまとめなどを行う大切な役割を担っています。それぞれの仕事を持ち

市の統計『市勢要覧』を見てみよう！

がら、空いた時間で統計調査員として活動している人も多くいます。本市の統計調査員は203人(本年4月1日現在)。現在は総務省の就業構造基本調査にあたって、市内のそれぞれの地域で活動しています。

市は、国の統計調査などを基に、遠野市の統計情報を一冊にまとめた『市勢要覧』(統計編)を以下、市勢要覧を作成し、市のさまざまな施策に役立てています。この市勢要覧に掲載している、生活に身近な統計を次ページで紹介しています。市勢要覧は、市の主要施設や各地区センターなどに設置しているほか、市ホームページにも掲載しています。

国が実施する統計の例

- 【総務省】 国勢調査、経済センサス基礎調査・活動調査、住宅・土地統計調査、労働力調査など
- 【農林水産省】 農林業センサス など
- 【経済産業省】 工業統計調査、商業統計調査、商業動態統計調査など

インタビュー

地域との信頼関係を大切に活動しています

統計調査員の仕事は、調査対象となった家庭や事業所などに足を運び、調査票の配布や聞き取り、調査内容の整理など、地道な作業がほとんどです。地味ではありますが、調査結果が国の施策や政策立案などに生かされるため、責任感が湧くと同時に、やりがいも感じます。

地域の皆さんが安心して調査に協力できるように、私たち統計調査員が最も大切にしているのは信頼関係です。調査内容や個人情報の取扱いには細心の注意を払うとともに、分かりやすい説明などにも心掛けて活動しています。これからも、調査活動へのご理解とご協力をお願いします。

市統計調査員協議会
細川 巖 会長



Information インフォメーション

統計調査員募集中

統計調査員は、社会経済の実態を把握し、未来へつなげる大切な仕事です。自分の仕事を持ちながら、空いた時間で活動することができるほか、活動に応じて国から報酬などが支給されます。

★興味のある方は…

活動場所・時間、活動方法などの詳細は、市の担当が詳しく説明します。お気軽に下記までご連絡ください。

市経営企画部政策推進担当
(☎62-2111内線216)

各種健診の追加日程のお知らせ

受診できなかった人は最後のチャンス！



命に関わる病気の予防や早期発見・早期治療のための各種健診(検診)です。今年度、実施済みの日程で受診できなかった人のために、日程を追加します。まだ受診していない人は、この機会をお見逃しなく！
◎問い合わせ 市保健医療課(☎68-3185)

会場▶遠野健康福祉の里

日時	種別	対象者	検査料
11月4日(土) 5日(日) 7時～9時半 ※6時半開場	胃がん検診	37歳以上	2,000円 ※国保の人1,000円
	肺がん検診	40歳以上	800円 ※国保の人400円
	大腸がん検診	35歳以上	800円 ※国保の人400円
	結核検診	65歳以上	無料
12月1日(金) 2日(土) ①9時～11時 ※8時開場 ②13時～14時半 ※12時開場	特定健康診査	40～74歳の遠野市国保被保険者	無料 ※希望者のみ心電図検査1,500円 眼底検査1,000円
	基本健康診査	30～39歳	2,000円 ※国保の人1,000円
	後期高齢者健康診査	後期高齢者医療被保険者	無料 ※希望者のみ心電図検査1,500円 眼底検査1,000円
	前立腺がん検診	50歳以上の男性	1,000円 ※国保の人500円
	肝炎ウイルス検診	40・45・50・55・60・65歳 (この検査を受けたことがない人)	無料

支払い時に、スキップポイント進呈中！
100円につき1ポイント ※検査料が無料の人は対象外

★70歳以上・市民税非課税世帯・生活保護世帯は、すべて無料
★国保以外の医療保険加入者で特定健康診査を受けたい人は、加入している医療保険者に問い合わせください
★肝炎ウイルス検診は、対象者でなくても40代以上の人であれば受けることが可能です。希望する人は問い合わせください

Information インフォメーション

表情筋エクササイズ 参加者募集中！

医療器具のパタカラを使い表情筋を鍛えます。いびきや口の渇き、頭痛、便秘、肩こり、肌荒れ、認知症予防などに効果があります。

- 対象 遠野市民で、3回実施する診査にすべて参加できる人
- 日時(全3回) ①10月17日(火)、14時～16時 ②11月16日(木)、10時～12時 ③来年2月28日(水)、14～15時半
- 場所 遠野健康福祉の里
- 費用 3,000円(パタカラ代)
- 申込締切 10月11日(水)
- 申し込み・問い合わせ 宮守歯科診療所(☎67-2225)

平成29年度

市職員の給与、定員、採用数などを開示



市は、効率的な人材運用と人件費抑制などの観点から、定員管理計画に基づき市職員の削減を進めています。平成17年の新・遠野市誕生時は459人でしたが、12年かけて115人削減し、現在は344人です。
◎問い合わせ 市総務課(☎62-2111内線112)

★人件費(28年度普通会計決算)

人口	歳出額	実質収支	人件費	人件費率
29年4月1日現在 28,098人	199億 2,080万円	4億 2,435万円	29億 4,858万円	14.8%

★職員給与費(28年度普通会計決算)

職員数	給与費				1人当たりの給与費
	給料	職員手当	期末勤勉手当	計	
320人	12億 1,926万円	2億 1,236万円	4億 6,088万円	18億 9,250万円	591万円

※公営企業等の職員除く ※退職手当除く

★学歴別初任給および経験年数別平均給料月額(一般行政職、29年4月1日現在)

区分	決定初任給	経験10年	経験15年	経験20年
大学卒	16万9,100円	25万2,700円	29万1,800円	34万6,100円
高校卒	14万7,400円	21万3,100円	26万4,100円	31万3,200円

★平均給料月額と平均年齢(一般行政職、29年4月1日現在)

平均年齢	平均給料月額
43歳2カ月	33万2,568円

★期末・勤勉手当(29年4月1日現在)

区分	6月期	12月期	計
期末手当	1.225月分	1.375月分	2.6月分
勤勉手当	0.83月分	0.83月分	1.66月分

※このほかに職制上の段階などによる加算措置あり

★退職手当(29年4月1日現在)

区分	自己都合	勸奨・定年
勤続20年	20.445月分	25.55625月分
勤続25年	29.145月分	34.5825月分
勤続35年	41.325月分	49.59月分
最高限度額	49.59月分	49.59月分
定年前早期退職特例	—	2～45%加算
退職時昇給	—	勸奨：4～8号級
1人当たり平均支給額(28年度)	2,010万円	

★市ホームページでも公開しています

遠野市 市職員の給与 検索

★そのほかの手当(29年4月1日現在)

区分	主な内容および支給単価(月額)
扶養手当	①配偶者 10,000円 ②子 8,000円 ③①②以外の扶養親族 6,500円 ④16～22歳の子1人につき5,000円加算
住居手当	貸家・間借りなど 27,000円限度
通勤手当	①交通機関利用 運賃相当額(50,000円限度) ②交通用具利用 片道2キロ以上、2,250～24,500円の範囲で距離に応じて

★特別職の報酬(29年4月1日現在)

区分	報酬等月額	期末手当
市長	78万9,000円	6月期:1.425月分 12月期:1.525月分 計:2.95月分
副市長	65万4,000円	
教育長	56万8,000円	
議長	37万5,000円	6月期:1.50月分 12月期:1.60月分 計:3.1月分
副議長	32万6,000円	
議員	30万2,000円	

★職員数(29年4月1日現在)

区分	H29年	H28年	増減数	主な理由
一般行政部門	209人	215人	-6人	定員管理計画に基づく削減
特別行政部門	106人	105人	+1人	
公営企業等	29人	31人	-2人	
合計	344人	351人	-7人	

★職員定員管理計画の実績

区分	H25年	H26年	H27年	H28年	H29年
数値目標	384人	376人	368人	363人	350人
職員数	377人	373人	366人	351人	344人
職員の実増減数	-8人	-4人	-7人	-15人	-7人

★職員の採用および退職(29年度)

採用職員数(4月1日付)	退職者(H28年度中)
7人	14人

おすすめ本

図書館情報



『煙が目にしみる』
ケイトリン・ドーティ 著 (国書刊行会)
20代の女性火葬技師が本音で真摯に(愛と死)を哲学する。火葬技師見習いとして葬儀業界に飛び込んだ彼女が一人前になるまでの、笑い涙の葬儀屋奮闘記。



『図解 菊つくりコツのコツ』
上村 達 著 (農文協)
誰でも超大輪の菊を咲かせることができる技術を紹介。さし芽の仕方や用土の作り方、水やり、整枝、摘蕾、開花まで、菊つくりのコツをわかりやすく解説する。



『時の書 I・II・III』
ギヨーム・プレヴォー 著 (くもん出版)
失踪した父の古書店で、不思議なコインと石碑を見つけたサム。石碑に導かれタイムスリップの旅にでることになったサムは、父親を見つけることができるのか？



『まけるのもだいたいよにじいろのさかな』
マーカス・フィスター 作 (講談社)
海の仲間たちとかくれんぼをしていた「にじょうお」は、すぐにみんなを見つけられると自信満々でしたが…。負けず嫌いの「にじょうお」はみんなと仲良くできるかな？

移動図書館・休館日

- ◆寄贈者(敬省略)▷資料=鈴木隆、松原宏
 - ◆移動図書館▷5日=宮守町宮守・達首部②▷6日=附馬牛町▷10日=宮守町宮守・達首部①▷11日=土淵町▷12日=綾織町▷18日=松崎町・鷲崎町▷19日=上郷町▷20日=早瀬町・宮守町鱒沢▷24日=青笹町▷11月1日=市内福祉施設▷11月2日=宮守町宮守・達首部②
 - ◆休館日 市立図書館、宮守ゆうYOUソフト館=10月9・16・23・30・31日、11月6日 博物館=10月31日
- ※移動図書館の運行表は、市ホームページに掲載しているほか、各地区センターに備え付けています。

イベント

- こども映画会 上映作品『トムとジェリー 短編2作品』▷日時 10月7日(土)、11時～、秋の特別映画会 上映作品『鈴木サツの遠野むかしばなし』▷日時 10月28日(土)、11時～
- よみかかせのひろば▷日時 10月22日(日)、11時～
- むかしばなしの本展 遠野をはじめ、さまざまな地域の昔ばなしの本を展示・貸し出します。▷日時 10月25日(水)～11月19日(日)
- ミニコーナー お月見の本コーナー▷日時 10月8日(日)まで
- 常設展示 生誕150年伊能嘉矩コーナー

問い合わせ 市立図書館(☎62-2340)

◇エンジョイ！水中ウオーキング

内容 水中ウオーキング、アクアビクスなど
※膝や腰への負担が軽く、泳げない人でも安心です
日時 10月16日～12月18日、毎週月曜日(全10回)、13時半～15時
場所 市民プール
参加料 3,000円(全10回分)
定員 40人程度



◇わくわくフィットネス

内容 フィットネスダンスやスローエアロビック、3B体操など楽しく身体を動かします
日時 10月11日～12月13日、毎週水曜日(全10回)、13時半～15時
場所 市民センター自由劇場、体育館
参加料 3,000円(全10回)
定員 40人程度



◇パワフルエクササイズ

内容 ステップ台、バレトン
日時 10月16日～12月14日、毎週月曜日(全8回)、19時～20時半
場所 市民センター体育館武道ホール
参加料 2,400円(全8回分)
定員 25人程度



■問い合わせ・申し込み 嵯峨野施設管理サービス(☎63-1144)



とすぼ 秋の「運動教室」

健康づくり大学「とすぼ」の各種運動教室で、楽しみながら体を動かしてみませんか。

■全教室共通

- 申込方法 参加料を添えて直接下記へ申し込みください
- 保険料(任意) 1,850円(65歳以上は1,200円)

第103回 遠野遺産

The Tono Heritage

遠野遺産認定第80号 複合文化遺産

角城館麓の神社群

所有者 角城薫、前川政則、前川政広 推薦者 土淵町第5区自治会

角城館麓の神社群は、阿曾沼時代の角城館があった頃に造られたものと伝えられています。旧道沿いに釜平神社、不動様、お稲荷様、駒形神社、山神様、石神様が点在し、戦後まもなくまで地域のお祭りや元朝参りが行われていました。神社群の中核をなす釜平神社には、大正11年銘の「加茂神社」と記された額が残っており、その名で呼ばれていたことが伺えます。釜平神社となったのは昭和8年頃で、大きくて平らな釜を神事に使用していたことが由来といわれています。

MEMO

- 住 遠野市土淵町板内25地割
- 交 JR 遠野駅から車で20分
- 圏 土淵地区センター(☎62-2837)



10/29 ようこそ遠野へ！ 「在住外国人向け郷土理解講座」

日本語ボランティア団体「ばんご」との共催で、在住外国人を対象とした市内観光施設や主要施設を巡るバスツアーを開催します。

- ▶対象 市内に在住または勤務する外国人▶時間 10時～15時▶集合場所・時間 遠野市民センター大型駐車場に9時50分までに集合▶参加料 500円(保険料、昼食代等含む)▶定員 20人▶応募締切 10月20日(金)▶問い合わせ (一財)遠野市教育文化振興財団事務局(☎62-6191)

全5回 「太極拳無料体験教室」

初心者向け体験教室を開催します。ゆっくり動きながら筋力と体力をつけるので、介護予防にもつながります。年齢・性別問わず、お気軽にご参加ください。

- ▶日時 10月23日から11月20日までの毎週月曜日、10時～12時▶場所 みやもりホール▶講師 公認太極拳A級指導員 前角地 美代 氏 ほか▶参加費 無料(保険料は任意で1,850円)▶持ち物 動きやすい運動着、上履き、飲み物など▶申込締切 10月20日(金)▶問い合わせ・申し込み 遠野市太極拳連盟事務局 石田美津江(☎090-4045-7526)

募集 『2017年度 JICAボランティア』

独立行政法人国際協力機構(JICA)では、JICAボランティア秋募集「体験談&説明会」を開催します。地元出身のボランティア経験者の体験談も聞くことができますので、お気軽にご参加ください。

- ▶説明会日程 ①10月12日(木)、②10月21日(土)▶時間 ①19時～20時半、②13時半～15時半▶場所 盛岡地域交流センター マリオス18階会議室▶その他 予約不要、入場無料、入退場自由▶問い合わせ JICA東北(☎022-223-4772)

※詳しくはJICA東北HP、またはお電話でお問い合わせください。

全4回 パソコン講座 「エクセル中級編」

- 表計算ソフト「エクセル」の操作を学びます。▶日時 10月25日(水)、26日(木)、30日(月)、31日(火)、14時～16時▶場所 市民センター第1会議室▶講師 小田切 汎徳 氏▶参加費 1,500円▶定員 10人▶その他 パソコンの持ち込みは不要。ソフトはoffice2016を使用します▶問い合わせ (一財)遠野市教育文化振興財団事務局(☎62-6191)



各種講座 イベント

10/21 旧上郷中学校映画上映会 「シンプル・シモン」

アスペルガー症候群の主人公の眼に映る世界をユーモアたっぷりに描き出す、心満たされる物語。

- ▶時間 14時～15時45分▶場所 旧上郷中学校2F 視聴覚室▶鑑賞料 1,200円▶定員 30人▶申し込み・問い合わせ 遠野市地域おこし協力隊 山田(☎69-3633)



お知らせ

10月期の児童手当支給 年間支払通知の確認を

6～9月分の児童手当を、10月10日(火)に指定の金融機関口座に振り込みます。支給額は先に送付している年間支払通知書をご確認ください。また、児童手当の現況届を出していない人には振り込まれませんので、ご注意ください。

■問い合わせ 市市民課(☎62-2111内線147)

暮らしの疑問を解決！ 特設行政相談所を開設

行政相談では、国などの仕事に関する疑問や要望、相談に応じています。10月16日から22日までの「行政相談週間」に合わせ、特設相談所を開設します。

①10月7(土)・8(日)、10時～15時、蔵の道ひろば(産業まつり会場内)
②10月18日(水)、10時～13時、鱒沢就業改善センター

■問い合わせ 市経営企画部(☎62-2111内線218)

秋の狂犬病予防集合注 射を10月29日(日)実施

■対象 生後91日以上で、本年度に予防接種を受けていない犬

■料金 3,200円 ※未登録の場合は、3,000円別途必要

■時間・場所 ①9時～9時10分／達曽部地区センター、綾織地区

センター、附馬牛地区センター
②9時20分～30分／宮守総合支所裏、遠野第13区自治会館、土淵地区センター
③9時40分～50分／鱒沢就業改善センター、総合福祉センター、青笹地区センター
④10時～10時10分／小友地区センター、市役所東館庁舎駐車場、上郷地区センター

■問い合わせ 市環境課(☎62-2111内線564)

大規模な土地取引後は 市へ速やかに届け出を

広い土地を売買・交換した場合、取得者は契約をした日から2週間以内に市町村へ届け出る必要があります。届け出の遅れや偽りの届け出は、法律により罰せられることがあります。

■届け出が必要な面積 ①市街化区域…2,000㎡以上 ②都市計画区域(①を除く)…5,000㎡以上
③その他の区域…10,000㎡以上

■問い合わせ 市経営企画部財政担当(☎62-2111内線227)

便利なイータックスで 確定申告しませんか？

イータックスは、インターネットで国税に関する申告や納税、申請・届出などの手続きができるシステムです。①自宅から申告できる②申告書は自動計算で正確に作成できる③添付書類の提出を省略できる④還付が早い⑤24時間受付(確定申告期間)一などのメリットがあります。詳細は、専門ホー

ムページへ。

■問い合わせ イータックス作成コーナーヘルプデスク(☎0570-01-5901)

10月15～21日は、違反 建築物防止週間です！

期間中、遠野土木センターでは、違反建築の防止と建築物の安全確保を目的とした公開パトロールを行います。また、建築に関する相談所を開設します。※要予約

■相談場所 遠野地区合同庁舎2階
■予約・問い合わせ 遠野土木センター(☎62-9938)

司法書士が成年後見に 関する相談に応じます

成年後見人制度に関する無料相談会を開催します。対面相談と電話相談ができます。

■日時 10月14日(土)、10時～15時
■場所 岩手県司法書士会館(盛岡市)
■相談例 ▷ひとり暮らしの今後が不安▷遺産分割協議をしたいが、相続人の一人が認知症でできない など

■無料電話相談 0120-823-815
■問い合わせ 岩手県司法書士会事務局(☎019-622-3372)

「高齢者・障がい者な んでも110番」を開設！

高齢者や障がい者、その家族が抱える法律・介護・福祉年金などの幅広い相談に、各分野の専門家などが電話で応じます。

■日時 11月8日(水)、13時～17時
■電話相談 019-625-0110
■問い合わせ 東海林法律事務所(岩手弁護士会高齢者支援センター委員会幹事)(☎019-623-9511)

募集

障がい者のための就職 相談会の参加者を募集

参加希望者は、事前にハローワーク遠野に申し込みください。

■日時 10月20日(金)、14時～16時
■場所 釜石地区合同庁舎4階
■内容 参加企業のブースで相談や情報交換ができます
■問い合わせ ハローワーク遠野(☎62-2842)

就職に向けたセミナー と相談会の参加者募集

これから働きたいと思っている若者(概ね15歳～39歳)向けの、就職に向けたセミナーと相談会の参加者を募集します。 ※参加無料

■日時 10月17日(火)・11月7日(火)、セミナー▷10時～12時、相談会▷13時～15時
■場所 ハローワーク遠野
■問い合わせ もりおか・みやこ若者サポートステーション(☎019-601-6638)

求職者支援訓練トータル メディアデザイン科

写真の合成加工やポスターデザ

イン、ウェブデザインなどを学ぶ「トータルメディアデザイン科」の受講生を募集しています。

■対象 ハローワークに求職申し込みを行っている人 ※定員15人
■訓練期間 11月1日(水)～来年2月28日(水)
■申込方法 10月11日(水)までにハローワークで申し込み
■受講料 無料(ただし、テキスト代15,000円別途必要)
■問い合わせ 遠野職業訓練協会(☎62-6310)

若手・中堅社員が対象 のリーダー育成研修会

■日時 11月27(月)・28日(火)、9時～17時
■場所 市役所本庁舎3階大会議室
■対象 市内事業所に勤務する若手・中堅社員で、概ね20代後半～40代の人
■内容 ロジカルシンキングによる問題解決手法など
■申込締切 11月21日(火)
■問い合わせ 遠野職業訓練協会(☎62-6310)

イベント

めがね橋を期間限定で 緑色にライトアップ！

10月16日は臓器移植法が制定された日であることから、移植医療のテーマ色である緑色にめがね橋をライトアップします。

■期間 10月13日(金)～16日(月)
■問い合わせ (公財)いわて愛の

健康づくり財団(☎019-622-6773)

友好都市菊池市が「き くち秋まつり」を開催

菊池一族ゆかりのイベントを開催。遠野市の鷹鳥屋しし踊りも出演します。詳細はホームページへ。
■場所 菊池市隈府商店街 ほか
■期間 10月13日(金)～15日(日)
■問い合わせ 菊池市商工観光課(☎0968-25-7223)

ありがとう
ございました！

本市にお寄せ頂いた厚意を紹介【個人版ふるさと納税】(8月中)166件(2,360,000円)【物品寄附】(8月中)

▶荒田秀萌様…8月31日、本庁舎落成のお祝いとして書と額(50万円相当)が寄せられました。

▶遠野ライオンズクラブ(照井文雄会長)…8月31日、本庁舎落成のお祝いとして、応接テーブル(36万円相当)が寄せられました。

▶遠野地方森林組合(濱田平八郎代表理事組合長)…8月31日、本庁舎落成のお祝いとして、イチイ2本(30万円相当)が寄せられました。

【訂正とお詫び】
本誌9月号のP21「菊池市、西米良村への市民ツアー募集」の記事において誤りがありました。下記のとおり訂正お詫びします。
【正】市連携交流課に申し込み
【誤】(有)遠野観光に申し込み

Voice 市民の声

市政なんでも相談箱に寄せられた意見・提言をご紹介します

Q:防災行政無線が聞こえなくて困っています。(松崎町、男性)

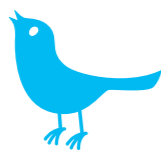

A:遠野テレビ未加入者や屋外にいることが多い人、難聴者などを対象に、屋内外で防災行政無線を受信できるラジオ型の個別受信機を貸与しています。お気軽に相談ください。(市消防本部保安施設課)

寄せられた相談への回答は、市ホームページでも紹介中！

旧宮守村の写真や資料を お寄せください！

旧宮守村の歴史を後世に伝えるため、宮守総合支所2階に「みやもり千年の森伝承館」を整備する予定です。同館に展示する旧宮守村にまつわる貴重な資料や写真を提供して下さる方は、本年10月31日(火)までに下記までご連絡ください。

問い合わせ 宮守総合支所地域振興課(☎67-2111)

おまつり ワッショイ

里を取り囲む山々が色づき始め、いつの間にか季節は秋。遠野の秋を彩る本市最大のイベント「日本のふるさと遠野まつり」が開催され、今年は65もの郷土芸能団体が参加しました。各地区で趣向を凝らしている郷土芸能が一堂に会する祭りは、遠野ならではの、地域住民、特に子どもたちの跳びはねるような歓声が響いていました。その元気な声に、東京から来た観光客が「少子化だなん

て信じられない！」と驚いていました。その遠野まつりに合わせ、米国チャタヌーガ市の友好訪問団の皆さんも来遠。市役所本庁舎において、本市としては33年ぶりとなる国際姉妹都市協定をチャタヌーガ市と締結しました(P5参照)。アンディー・バーク市長も遠野まつりを観覧し「トオノダイスキ ワッショイ」と目を輝かせていました。

市長ひとこと



遠野市長 本田敏秋

9月9日 市総合防災センターで消防フェア

体験して防災意識を高めよう

各種体験や救急講演会などを通じて消防や防災について理解を深める「消防フェア」が開かれ、家族連れなど400人が訪れました。放水体験や心肺蘇生法体験、消防車などの



消火にチャレンジ!

特殊車両の乗車体験などのほか、県防災ヘリ「ひめかみ」の救助訓練なども実施。参加者は多彩な催しを通して防災意識を高めました。

9月19日 やまゆりの里で長寿を祝う

上組町の浅沼甲さん100歳

100歳を祝う会は同所で開かれ、家族や職員らが祝福。小時光行消防長が花束と記念品を手渡すと、浅沼さんは「ありがとうございます」と感謝しました。浅沼さんは青笹町出身。20歳で結婚しましたが戦争で夫を亡くし、女手一つで3人の子どもを育て上げました。現在はやまゆりの里で穏やかに過ごしています。



元気に感謝の言葉を述べる浅沼さん

20歳で結婚しましたが戦争で夫を亡くし、女手一つで3人の子どもを育て上げました。現在はやまゆりの里で穏やかに過ごしています。

8月26・27日 遠野ホップ収穫祭2017

ホップの里でカンパニー!



遠野ホップ収穫祭(TKプロジェクト実行委員会主催)は、蔵の道ひろばを会場に開催されました。会場には、延べ6,000人のビールファンが来場。収穫祭では、ステージイベントやホップ畑見学ツアーのほか、生ビールや遠野の旬の食材を使った料理の販売などが行われ、会場は大いに盛り上がりました。遠野産ホップを使用した「一番搾り」とれたてホップ生ビール」は、10月24日から全国販売される予定です。

- 1_収穫を祝う乾杯が何度も繰り返され、大盛り上がりの会場
- 2_会場内では、ビールの立ち売りも実施
- 3_収穫祭で麒麟ビール㈱の吉崎成洋醸造担当部長にホップパトンを手渡す佐々木悦男遠野ホップ生産組合長
- 4_今年のとれたてホップ生ビールのデザイン

9月10日 六神石神社で郷土芸能共演会

菊池市「御松囃子御能」が初来遠

友好都市との文化交流会「絆」(同実行委員会主催)は六神石神社で郷土芸能共演会を開き、友好都市・熊本県菊池市の国指定重要無形民俗文化財「御松囃子御能」を招待しました。この能は650年の歴史を持つ伝統芸能。菊池市から駆け付けた13人が境内の神楽殿で荘厳な舞を披露し、観客の目を楽ませました。



荘厳な舞が披露されました

この能は650年の歴史を持つ伝統芸能。菊池市から駆け付けた13人が境内の神楽殿で荘厳な舞を披露し、観客の目を楽ませました。

9月10日 市防災訓練を実施

災害に備え避難行動を確認

昨年の台風10号の教訓を生かし、今回は避難行動を重点的に訓練しました。避難準備情報・高齢者避難、避難勧告の順に、避難に関する情報を発令。市民は、8月に全戸配布されたハザードマップなどに記載されている指定緊急避難場所へ避難。一部の行政区では、消火訓練や心肺蘇生法訓練なども実施しました。



心肺蘇生法訓練にあたる参加者

一部の行政区では、消火訓練や心肺蘇生法訓練なども実施しました。

8月27日 小友町の巖龍神社で遠野市少年相撲教室

元小結栃乃花が熱血指導

遠野市少年相撲教室(同主催)は巖龍神社境内にある土俵で開かれ、本県出身の二十山親方(元小結栃乃花)が熱血指導しました。市内外の小中学生20人が参加。豆力士は親方から四股やすり足などの基本動作を教わり、実際に対戦しました。大相撲ながらの攻防に、観客席からは盛んに声援が送られました。



二十山親方(中央)の指導を受ける豆力士

豆力士は親方から四股やすり足などの基本動作を教わり、実際に対戦しました。大相撲ながらの攻防に、観客席からは盛んに声援が送られました。

8月29日 第19回「わたしの主張遠野地区大会」

中学生が力強く主張

みやもりホールを会場に開催され、市内全3中学校から9人が出場。最優秀賞には「写真の中の弟」と題して発表した佐々木聖佳さん(遠野東中3)が選ばれました。佐々木さんは、未熟児として生まれた弟や友人の祖父の死を通して命の大切さを主張。「人生を無駄にしてはいけない」と力強く主張しました。



身振りを交えて発表する佐々木さん

佐々木さんは、未熟児として生まれた弟や友人の祖父の死を通して命の大切さを主張。「人生を無駄にしてはいけない」と力強く主張しました。

8月25~28日 武蔵野市家族ふれあい自然体験in遠野

遠野の自然を満喫

友好都市・東京都武蔵野市から10家族26人が、3泊4日の日程で遠野を訪れました。参加者は、遠野ふるさと村で魚のつかみ取りや餅つきを体験。遠野馬の里では乗馬に挑戦し、遠野の自然や文化とふれあいました。農村民泊では、田舎の暮らしを通して受入家族と交流。参加者は、遠野の夏を満喫しました。



民泊受入家族の皆さんと記念撮影

遠野の自然や文化とふれあいました。農村民泊では、田舎の暮らしを通して受入家族と交流。参加者は、遠野の夏を満喫しました。

8月26日 弦楽四重奏グループが記念コンサート

美しい音色が本庁舎に響く

(一財)遠野市教育文化振興財団の合併5周年と本庁舎の完成を祝うコンサートは、市役所本庁舎多目的市民ホールで開催されました。ヴァイオリンの辻井淳氏を中心に活動する「カモネット」が出演し、クラシックなど7曲を演奏。市民ら130人は、新庁舎のホールに響き渡る美しい音色を堪能しました。



美しい音色が響き渡りました

市民ら130人は、新庁舎のホールに響き渡る美しい音色を堪能しました。

8月27日 第35回日本のふるさと遠野じんぎすかんマラソン

今年はハーフの部が復活!

市内外から過去最多の2,264人のランナーがエントリーし、ゴール目指して力走しました。今年はハーフマラソンの部が4年ぶりに復活し、3・5・10kmの部と合わせて計16部門を実施。コースの途中に設置されたエイドステーションでは明がらすや遠野のリンゴジュースなどが提供され、ランナーは遠野の味と沿道からの声援を力に遠野

路を駆け抜けました。ゴールしたランナーにはジンギスカンとホップ入りのソーセージが振る舞われ、参加者は遠野名物に舌鼓を打ちました。

じんぎすかんサイコ~!!



- 1_勢よく駆け出すランナー
- 2_給水所では、高校生がランナーヘッドリンクを提供。多くのボランティアが運営に関わりました

みんなの広場

わがやのアイドル

遠野の元気なわらすっこたちを紹介します。

Child

青笹町



みつたか
光貴さん
のお子さん

佐々木 李舞貴くん
(H29. 8. 11生)

上郷町



ちくぞ
徹さん
のお子さん

菊池 光政くん
(H29. 8. 3生)

「わがやのアイドル」写真募集!

お子さんの笑顔を広報に掲載し、記念の一冊にしてみませんか? ▶対象 未就学児(兄弟や姉妹と一緒に写っている写真でも可) ▶申込期限 10月13日(金) ▶申込方法 住所、氏名(お子さん・保護者)、電話番号、写真一を下記までに郵送またはメールでお寄せください ▶問い合わせ 市経営企画部広報担当(☎62-2111 メールアドレス:koho@city.tono.iwate.jp)

Marriage

私たち、結婚しました!

「私たち結婚しました」写真募集!

結婚の思い出に写真を掲載してみませんか? お気に入りの写真(携帯電話で撮影した画像も可)をお寄せください。 ▶問い合わせ 市経営企画部広報担当(☎62-2111 メールアドレス:koho@city.tono.iwate.jp)



大下 武彦さん 27歳
おさか 遥さん 27歳
=青笹町=

ターンズ

遠野にI・J・Uターンした人をご紹介します!

築180年の南部曲り家の生活 遠野ならではの全国へ発信!

Q. 遠野に移住した理由は?

昔ながらの古民家に住みたいと思ひ、物件を探していました。偶然通った道で今の物件を見つけ、「これもお縁」と思ひ、遠野に移住を決めました。

Q. 現在の遠野ライフは?

農業をしたり、体験民泊を受け入れたりしています。遠野ならではの「おもてなし」目当てに、県外

だけでなく外国人も泊りに来てくれます。育てた野菜は調理して提供。食べた人に喜んでもらえるのが、一番の楽しみです。

Q. 今後の目標は?

遠野に来る人は、都会にないものを求めて来ています。遠野にとっては「当たり前」の「非日常」を全国に発信し、刺激になればと思っています。

★主な経歴
①宮城県仙台市出身。'74に結婚→②'07移住

TURNS

ターン



畑で農作業に勤しむ
山田さん

子育てするなら遠野! Vol. 42

わらすっこインフォ

Info

赤ちゃんのいるお宅を訪問します!

市は、生後4カ月までの赤ちゃんがいるご家庭を訪問し、子育て支援の情報を提供する「こんにちは赤ちゃん訪問事業」を行っています。赤ちゃんとお母さんが楽しく健康に暮らせるよう保健師・助産師が訪問や電話でサポートします。お気軽にご相談ください。



★訪問時期は?

出産後担当者が連絡し、日程を調整します

★どんな相談にのってくれるの?

育児のちょっとした心配事や不安なこと、お母さん自身の産後の経過や体調についてなど、気軽にご相談ください。

★早めに相談したい場合は?

下記へお電話ください。



【お知らせ】

毎月最終週に「わらすっこナビ」を遠野テレビで放送中!

市保健医療課母子保健係(☎68-3186)

食生活改善推進員おすすめ

栄養満点♪ 食育レシピ

Cook



サンマののり巻き揚げ

今月のレシピ担当は
土淵町
食改善推進員
の皆さん

1人分の栄養価
エネルギー219kcal、たんぱく質9.5g、脂質16.9g、カルシウム25mg、食塩0.2g

●材料(4人分)

サンマのすりみ200g、サヤインゲン8本、焼きのり2枚、片栗粉大さじ1、ニンジン1/5本、シソの葉4枚、揚げ油・小麦粉適量

●作り方

①サヤインゲンの筋を取り、ニンジンは長めの拍子切りにして茹でる。

シソの葉は細かく切る。

②巻きすの上のにりを1枚のせ、片栗粉を軽くふってつみれの半量を平らに広げ、サヤインゲン、ニンジン、シソの葉をのせて巻く。

③巻き終わりを水で溶いた小麦粉のりで留める。

④170度の油でじっくり揚げる。

! おすすめポイント

すりみを使うので、魚の骨が苦手な人でも食べやすい一品。

※ レシピの詳細は総合食育センターまで(☎62-2032)

おめでた

8月31日まで届け出分()内は性別と保護者

遠野	留場 琥太郎(男)	(良一)
	佐藤 綺音(女)	(直樹)
	澤村 咲(女)	(一輝)
	佐々木 夏翔(女)	(翔太)
	松田 望叶(女)	(良友)
附馬牛	新田 誠人(男)	(敏彦)
松崎	益子 紗鳴(女)	(瑞穂)
土淵	立花 瑞杷(男)	(裕也)
青笹	佐藤 凛虹(女)	(博一)
	佐々木 李舞貴(男)	(光貴)
上郷	菊池 光政(男)	(徹)
	佐藤 大樹(男)	(豪哉)
宮守	多田 幸生(男)	(直伸)
	山蔭 瑛風(女)	(峰夫)

おくやみ

8月31日まで届け出分()内は年齢と行政区

遠野	菊池 佑公	(83歳・10区)
	笹村 秀雄	(87歳・3区)
	菊池 昭吉	(89歳・10区)
	星野 ヨシ	(82歳・12区)
	松田 良子	(92歳・3区)
	北嶋 由喜子	(87歳・10区)
	沼里 マサ	(98歳・3区)
	中村 幸郎	(87歳・10区)
	小山 ソノ	(94歳・7区)
綾織	高橋 明正	(78歳・2区)
小友	菊池 ヨシ	(91歳・2区)
	菊池 富雄	(81歳・3区)
附馬牛	小笠原 利明	(91歳・4区)
松崎	菊池 アサ	(79歳・1区)
	佐々木 一三	(88歳・7区)
	吉田 光雄	(92歳・6区)
	菊池 光雄	(88歳・3区)
	昆 アツ	(94歳・8区)
	菊池 新一	(79歳・3区)
青笹	藤原 アサ	(93歳・4区)
	橋場 慶光	(84歳・5区)
上郷	小向 ミトリ	(94歳・9区)
	佐々木 力一	(92歳・6区)
	奥寺 正	(70歳・9区)
宮守	佐々木 左一	(88歳・達5区)
	阿部 昭男	(76歳・宮2区)
	多田 キヨミ	(93歳・鱒4区)
	河野 鐵郎	(89歳・宮5区)
	出羽 ノリ子	(68歳・宮5区)

※慶弔欄は、掲載を希望された方のみ掲載しています

【お知らせ】 遠野への移住・定住に関する相談は、「で・くらす遠野」まで! (☎62-2111)

で・くらす遠野

検索

青春
セッション
のトーク!

Karen Kikuchi

▶▶▶ 菊池 華蓮 さん (22歳)
=松崎町=

自分の得た知識を生かし
人の役に立ちたい

朗らかで柔らかい雰囲気の華蓮さんは、(一社)遠野市観光協会で接客や事務などを担当しています。「遠野を訪れた人が気持ちよく観光できるよう、笑顔と元気な対応を心掛けています」とにこやかに話します。

仕事終わりには、友人と食事

やウォーキングに出かけてリフレッシュ。気の合う友人とのガールズトークを楽しみます。

「遠野には魅力がいっぱい。まだまだ勉強中ですが、自分の得た知識を生かして、人の役に立てる人になりたい」と目標を話してくれました。

- ◆休日の過ごし方は…ヨガ、読書、友人とショッピング
- ◆自己分析すると…楽しいこと好き、探究心が強い
- ◆理想の男性は…男らしい人



とび穴の目安にご利用ください

七五三ご予約受付中

あかつきスタジオ (びび西向かい) ☎0198-62-3520

残り1区画 取引態様:売主 49.4坪

白岩保育園様付近

「遠野市松崎町白岩13地割」

- 北小学校 徒歩10分
- 遠野病院 徒歩10分

建築条件付

坪単価7万円 お電話ください!!

宅地建物取引業者免許証番号岩手県知事(3)第2253号

(株)立石工務店 ☎63-1731 早瀬町二丁目7番31号

あなたの再就職を応援します!

公共職業訓練 12月入所生募集

- ★応募資格 ハローワークに求職手続きをしている方
- ★受講料 無料(テキスト代は自己負担)
- ★応募科 住宅建築施工科(定員15人)
- ★訓練期間 12月1日~平成30年5月29日(6カ月間)
- ★募集締切 11月10日(金)まで
- ★施設見学 平日10:00と14:00の2回
- ★申込方法 ハローワークにお申し込みください!

女性のほうが大歓迎!

就職率95.1% (開講時からの実績)

ポリテクセンター岩手 遠野実習場 詳しくは…
遠野市青笹町中沢 8-1-8 遠野市森林総合センター内 ☎0198-63-1411

ぜ〜んぶコミコミ!!

軽自動車 108(税込) 1万円

車検込、オイル交換込、自賠責込、自動車庫込、保険費用込、マフラーパイプ込

(有)駒形モータース ☎(0198)62-6611

安全運転サポート車 (通称:サポカー) 同乗講習会参加者募集!

開催日時 **10月26日(木) 9時~12時**
平成29年

「サポカー」って知ってます?
サポカーとは、自動ブレーキなどを搭載した車のこと。実際に車の機能を体験する講習会を行いますので、ぜひご参加ください。

会場:遠野ドライビングスクール
受講料:無料 対象:70歳以上 定員:10人(先着順)

問い合わせ申し込み **遠野ドライビングスクール** TEL:0198-63-2080 Mail:tohno-ds@tonotv.com