

KOHO

TONO

広報遠野

5

2017
No.143

広報遠野は「永遠の日本のふるさと遠野」の
元気を発信する総合情報誌です。

Public Relations Magazine published by Tono city hall.

クローズ・アップ

土淵町米通地区で 昔ながらの結婚式

みんなに愛されて21年

遠野ふるさと村 100万人達成！

一挙紹介！ 市からのお知らせ
命を守る検診に行こう！
年金に関するお知らせ
伊能嘉矩150周年記念事業 ほか

ターンズ

菊池 裕美 さん

(茨城県からJターン)

青春のトーク

川野 雄大 さん

(宝介遠野店勤務)



新コーナー
アレックスの
チャタヌーガ便利

宮守町に誕生一。

SL銀河 ステーション

The Station of SL Galaxy



1_花嫁行列が集落を練り歩きました 2_晴れやかな表情の夫妻。万里さんは2人の縁を結んだハツ子さんの嫁入りのときの黒無垢を、岳さんはハツ子さんの長男の袴を身にまといました 3_地区の自治会館で三三九度 4_手作りの披露宴を青空が祝福 5_夫婦初めての共同作業は、参列者に感謝を表す「餅まき」

Close Up

「クローズアップ」は遠野の旬な人やモノ、出来事などをお届けします

結 結婚式を挙げたのは、地域おこし協力隊員として昨年移住してきた富川岳さん(30歳、新潟県出身)と、平成24年に移住した元縁のふるさと協力隊員の万里さん(30歳、東京都出身。旧姓家富)。2人は、過疎地域を活性化させるプロジェクトで米通地区に通うようになり、地元の米通ハツ子さん(81歳)が「一緒になれな」と強引に2人の手を握らせたことがきっかけで、交際がスタート。2人が地区の新年会で結婚することを報告したところ、地域総出で昔ながらの結婚式を挙げることになりました。

この日は、古式ゆかしく花嫁行列を再現。長持ちや提灯持ちの住民、嫁入り道具を担いだ馬が行列をつくり、長持唄とともに約250人を練り歩きました。その後、集落の自治会館で三三九度の杯や餅まきを行い、2人は夫婦に。披露宴は青空のもと盛大に開かれ、集落は歓喜に包まれました。

2人の縁を結んだハツ子さんは、「こんな光景がまた見られてうれしい」と目に涙。富川夫妻は「たくさんの人に祝福してもらい、感謝の気持ちで一杯夫婦で力を合わせ、米通地区をはじめ、遠野全体が元気になる仕事に挑戦していきたい」と決意を新たにしました。

土淵町米通地区で昔ながらの結婚式

45年ぶり

富川 岳さん・万里さん



土淵町の米通地区で4月23日、昔ながらの結婚式が45年ぶりに行われました。人口21人、平均年齢約71歳の米通地区は、久々のハレの日に沸き立ちました。

Contents 目次



03 クローズ・アップ
昔ながらの結婚式



04 新たな観光と交流の拠点が誕生。
SL銀河ステーション



06 一挙紹介! 市からのお知らせ

- ・命を守る検診に行こう!
- ・年金に関するお知らせ
- ・伊能嘉矩150周年記念事業
- ・遠野じんぎすかんマラソン
- ・遠野文化研究センターの新刊発行

12 総合カレンダー

14 学びのいずみ

キッズワールドクラブ/焼き物教室/囲碁・将棋教室/イスラム教理解講座 ほか

16 インフォメーション

18 遠野ふるさと村100万人達成!

20 まちの話題

22 みんなの広場

24 青春のトーク ほか

Statistics 各種統計

市の人口(3月末現在)
男性:13,576人(-10)
女性:14,522人(-59)
計:28,098人(-69)
高齢化率:37.6%(+0.1)
世帯数:10,890世帯(+3) ※(-)内は前月比

交通事故発生件数(3月中)
物損178件 人身4件 死者0人

救急車出動回数(3月中) 125件

火災発生件数(3月中)
建物0件 林野0件 車両0件 その他0件

Public Relations 広報広聴

ホームページのご案内
情報満載の市ホームページでは、広報遠野の最新号やバックナンバーもご覧いただけます。

遠野市

市政なんでも相談箱のご案内

市への意見・提言、広報遠野への感想などは、主要施設に設置している「市政なんでも相談箱」(右図)か、市ホームページの「お問い合わせ」までお寄せください。



無料 公衆Wi-Fiを開設しました!

Wi-Fi(ワイファイ)とは、スマートフォンやタブレット端末、パソコンなどの電子機器で、無線の電波を使いインターネット環境に接続できるサービス。市は4月から、市民や観光客などの利便性向上を目的に、市内の交流拠点や観光施設などに「遠野市公衆無線LAN(Wi-Fi)」を開設しました。

利用方法など

- ★利用時間は1回30分。1日4回まで
※パスワードは10日間有効
- ★電子メールまたはフェイスブックで認証
- ★開設時間は各施設の開館時間内
※旅の蔵遠野周辺と遠野風の丘は24時間
※災害などの際は、予告なく変更する場合あり

【利用可能施設】

- ▶宮守総合支所▶綾織・小友・附馬牛・松崎・土淵・青笹・上郷地区センター▶遠野風の丘▶旅の蔵遠野▶柏木平ふるさと交流館▶柏木平交流施設(コテージランド管理棟)▶市立博物館▶たかむら水光園▶伝承園▶遠野ふるさと村▶道の駅みやもり



↑このマークが目印です!

★問い合わせ
市経営企画部 ICT推進担当(☎62-2111内線361)



7_宮守銀河住宅はめがね橋を一望できる場所に建設予定 8_本年度中にリニューアルされる宮守体育館



宮守の「まちなか」を再生中。

6月1日
オープン



SL銀河ステーション内に移転。(市立図書館分館)
宮守ゆうYOUソフト館

9・10_館内は木のぬくもりがあふれ、落ち着いた雰囲気。キッズコーナーや情報閲覧コーナーも設置 11_宮沢賢治が音楽の才能を認めた遠野の人・澤里武治氏に関する展示



mm1・道の駅みやもりに、新たな観光と交流の拠点が誕生。

SL銀河ステーション

訪れた人を宮沢賢治の『銀河鉄道の夜』へと誘う新たな駅は、人と人、地域と地域を結ぶ、憩いの場となる。この春オープンした「SL銀河ステーション」を紹介します。

4月29日
オープン済

The Station of SL Galaxy



1_宮沢賢治の『銀河鉄道の夜』をモチーフにした展示コーナー「銀河のプラットフォーム」 2_シンボリック存在の時時計。天井には無数の星座が描かれている 3_カフェ「銀河亭」の装いも新たに 4_ JR釜石線の歴史を知ることができる写真展示室 5_観光インフォメーション 6_壁面には宮沢賢治のシルエットが浮かび上がる

The Library

ター、観光インフォメーションなどを設置。SL銀河を観光に来た観光客を宮守散策や遠野観光へ導くため、遠野の魅力アピールしています。また、カフェや産直なども併設。図書館コーナーは6月にオープンする予定で、地域住民の交流の場としても機能します。

総事業費は約1億5300万円、国の社会資本整備総合交付金などを活用しました。

市は現在、平成27年度から31年度までの5年計画で、宮守町のまちなか再生に取り組みんでいます。27年度には、mm1の商業施設を改修し、サンデーホームマートが入居。また、宮守駅周辺の公共スペースも整備しました。28年度には、子育て支援住宅「宮守銀河住宅」を整備するための用地を取得。本年度は、老朽化が進んでいる宮守体育館の改修にも取り組まれます。

SL銀河ステーションは、人と人、地域と地域を結ぶ「駅」。この「駅」を拠点にまちのにぎわいを波及させ、宮守町の元気を創造していきます。

観

光と交流の新たな拠点「銀河ステーション」は、4月29日にオープンしました。宮守町のまちなか再生事業の一環で、ふれあい情報プラザ(道の駅みやもり)をリニューアル。隣接する商業施設(宮守地域活性化センター・mm1)と併せ、観光客や地域住民の憩いの場として生まれ変わりました。

銀河ステーションは、宮沢賢治の童話『銀河鉄道の夜』の世界を表現。幻想的な装飾が随所にちりばめられ、訪れた人を銀河鉄道の旅に誘います。

SL銀河について知ることができる展示コーナーやミニシアター、観光インフォメーション



Information

受診希望者は必見！
お得情報をお知らせします。

その1
検診でスキップポイント
貯まります！

市の各種検診(健診)を受診した人を対象に、スキップポイントを付与します。また、満点スキップカードで検診料金を支払えます。

■ポイント付与率
100円につき1ポイント
※検診料金が無料の人は対象外

■対象となる検診(健診)
胃がん・肺がん・大腸がん・乳がん・子宮頸がん・前立腺がん検診、骨粗しょう症予防検診、基本健康診査、国保特定健康診査および後期高齢者健診(眼底・心電図検査分)

■注意
受診した当日に、会場でのみポイントを付与。忘れずにスキップカードを持参ください！



その2
避難している人も
遠野で受診できます

東日本大震災により県内の市町村から住民票を異動しないで市内に避難している人も、市内で検診を受けることができます。受診する際は、住民登録している市町村から送られてきた受診券を、検診会場に持参してください。詳細は、住民登録している市町村へ問い合わせください。

対象者 & 料金

種別	対象者	検査料
胃がん検診	37歳以上	2,000円(国保の人1,000円)
肺がん検診	40歳以上	800円(国保の人400円)
大腸がん検診	35歳以上	800円(国保の人400円)
結核検診	65歳以上	無料

※70歳以上・市民税非課税世帯・生活保護世帯は、すべて無料です！

検診日程

月	日	会場
6月	3日(土)	鱈沢小学校
	5日(月)	みやもりホール
	6日(火)	土淵地区センター
	7日(水)	附馬牛地区センター
	8日(木)	遠野健康福祉の里
	9日(金)	遠野健康福祉の里
7月	3日(月)	浄化センター
	4日(火)	達曾部地区センター
	5日(水)	綾織地区センター
	7日(金)	青笹地区センター
	11日(火)	上郷地区センター
	12日(水)	遠野健康福祉の里
11月	13日(木)	小友地区センター
	14日(金)	遠野健康福祉の里
	15日(土)	遠野健康福祉の里
	16日(日)	遠野健康福祉の里
	17日(月)	遠野健康福祉の里

大腸がん検診のみの日	
6月21日(水)	遠野健康福祉の里
7月24日(月)	受付:17時~18時半

★結核検診は、上記のほか、地区巡回も行います。日程は受検票でご確認ください

受付時間 6時半~9時

※11月4・5日は7時~9時半

まだ、間に合いますよ！

毎年2月頃に実施している検診希望調査で申し込まなかった人でも、受診できます。まずは、下記まで問い合せください！
市保健医療課 ☎62-5111内線32・33

市保健医療課
検診担当の皆さん



胃がん・肺がん・大腸がん・結核検診 命を守る検診に行こう！

市は6月3日から各種検診を実施します。
検診は、命にかかわる病気の早期発見・早期治療につながります。
あなたのために、そして、愛する家族のために、ぜひ受診を。

本人の2人に1人が発症し、3人に1人が命を落とす「がん」。細胞の老化の一種で、高齢者に多い病気ですが、がん患者の約3割は40~64歳の現役世代という事実をこ存じですか？
がんは、さまざまな要因で起こる病気。どんなに気を付けて生活しても、がんにならない保障はありません。
がんは、気付かぬうちに急成長します。自覚症状が出て病院を受診したら、「進行がんです」と診断されることも。「仕事が忙しいから」「面倒くさいから」と、検診を受けずに過ごすのは、とても危険です。
がんは、不治の病ではありません。検診で発見できる早期がんであれば、治療が可能。がん細胞が1~2センチ以上の大きさに成長するわずかな期間が早期発見のチャンスです。この期間を逃さないよう、年に1回は検診を受けることが大切です。
市は、6月3日から、胃がん・肺がん・大腸がん検診を開始(結核検診も同時実施)。その他のがん検診なども随時実施していく予定で、広報遠野や遠野テレビ、通知文書などでお知らせします。
あなたの命を守るには、検診が最も有効です。お近くの検診会場で、あなたの受診をお待ちしています。

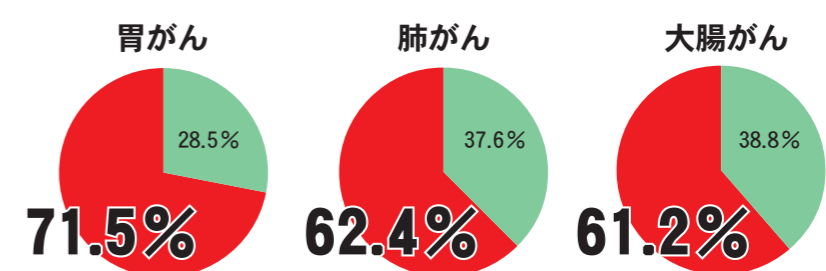

遠野市のがん検診
受診状況 平成28年度実績

なんと約3人に2人が未受診。
手遅れになる前に、検診に行こう！



末期がん

この時期になると、自覚症状が鮮明となり、完治する可能性はかなり低くなります。最終的にはあなたの命を奪います。

早期がん

早期がんは、ほとんどの場合、自覚症状がありません。早期発見できる期間は約1~2年間。この時期に発見・治療できれば、完治する可能性はかなり高くなります。

がんは、
気付かぬうちに急成長する
悪性の細胞です。
放っておくと、
あなたの命を奪います。

早期発見できる期間はわずか。
どんなに忙しくても、検診を！

約15年間は発見できない期間が続きます

お
得
情
報

その1 2年で元をとり、3年目から得をする**付加年金**。

付加年金制度は、国民年金の第1号被保険者(自営業者や学生など)が毎月の保険料に**付加保険料(月額400円)**を加えて納付することで、将来受け取る年金額を増やすことができる制度です。加入するためには、市の窓口などで手続きが必要です。

年金が増える額は…
付加年金保険料納付月数×**200円**

※国民年金基金加入者は、付加年金に加入できません
※申し込んだ月分から付加年金保険料を納められます

例) 付加年金保険料を20年納めた場合

●掛け金 400円×20年×12か月=96,000円

●増える額 年額**48,000円**増額
※65歳から受給した場合

もらい始めてから2年で元を取り、3年目から毎年48,000円得する計算です!!

その2 国民年金保険料の納付は、口座振替での**早割・前納**が便利でお得。

口座振替による納付は、何度も金融機関に行く手間を省き、納め忘れの防止につながります。

さらに、毎月の保険料を1か月早く納付する「早割」や、半年・1年・2年分の保険料をまとめて納める「前納」を利用すると保険料が割引される特典もあります。申し込み手続きは、市の窓口などで行うことができます。

※前納には申込期限があります。現在は6カ月分(10月～翌3月分)のみ申し込み可能です
※前納は現金納付もできますが、口座振替のほうがよりお得です

種別	割引額
早割	ひと月 50円 割引
	6か月分 1,120円 割引
前納	1年分 4,150円 割引
	2年分 15,640円 割引

※割引額は平成29年度の場合

その3 納付が困難な時は、**免除・猶予**の申請を!

経済的な理由などで国民年金保険料の納付が困難な人は、▷前年所得が一定以下▷失業▷在学一などの要件を満たす場合、申請することで納付を免除または猶予してもらうことができます。免除・猶予期間は7月～翌6月の1年間で、期間中に市の窓口などに申請書類を提出する必要があります。

その4 年金の受給資格が**最低10年に短縮**

公的年金を受給するためには、資格期間(国民年金または厚生年金に加入し保険料を納めた期間など)が25年以上必要でしたが、本年8月から最低10年に短縮されます。新たに年金の受給対象となる人には、本年7月までに年金請求書が送付されます。詳細は、問い合わせください。



年金についての問い合わせは…
「ねんきんダイヤル」 0570-05-1165 (ナビダイヤル)
050で始まる電話番号の機種でかける場合は03-6700-1165(一般電話)

正しく知って将来へ備えよう!

年金に関するお知らせ

公的年金は、社会全体で安心を支える制度。
ここでは、公的年金制度について簡単におさらいします。
さらに、お得な情報についても紹介します。
◎問い合わせ 市市民課(☎62-2111内線263)

おさらい その1 公的年金は「世代と世代の支えあい」

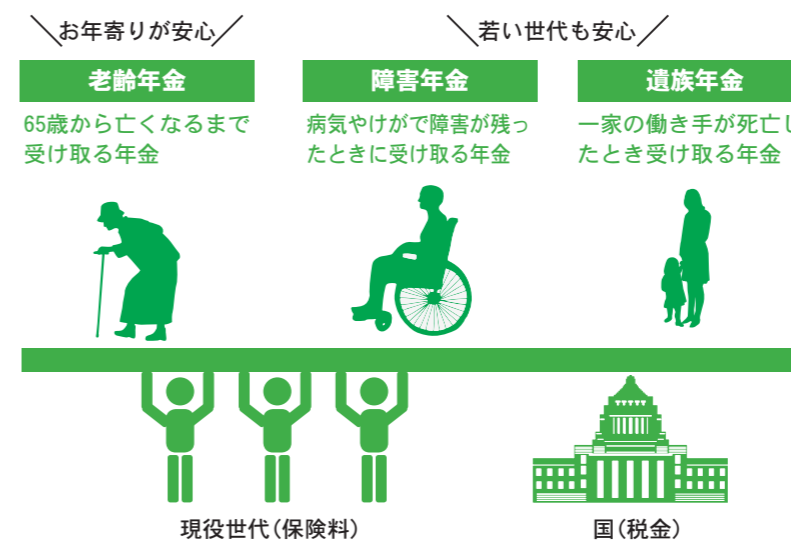

●公的年金は、現役世代が納めた保険料によって年金が支給される「世代と世代の支えあい」を基本に運営。保険料以外にも、国の税金を年金の給付にあてています。

●年金は「お年寄りのためのもの」と思いがちですが、実は若い人にも大切です。「老齢年金」のほか、万が一の時は、「障害年金」や「遺族年金」も受け取れます。

●少子高齢化の進展や、物価・賃金の増減などの社会変化に対応する「調整する仕組み」があるので、将来も安定的に年金制度は維持されるので安心です。



おさらい その2 公的年金は国民年金と厚生年金の2階建て

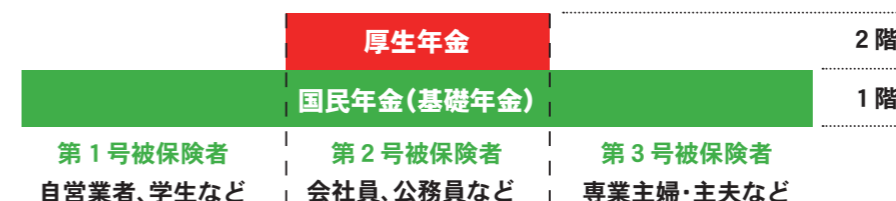

●公的年金は、20歳以上の全ての人が加入する国民年金と、会社員や公務員が加入する厚生年金の2階建てです。
【注意】 年金の未加入者や年金保険料の未納者は、年金を受け取れなかったり、減額になる場合があります!

第35回遠野じんぎすかんマラソン

参加者&ボランティア募集中

イベント

毎年恒例のじんぎすかんのお振舞いはもちろん、今年からエイド(補給食など)も充実。当日は遠野ホップ収穫祭も開催されます！

開催日 **8月27日(日)**



種目

- 【ハーフの部(21.0975 *₀)】
一般男子、一般女子
- 【3*₀の部】
小学4年生以上男女、中学生女子、家族ペア(小学生と成人)
- 【5*₀の部】
男子/中学生、49歳以下、50歳以上 女子/49歳以下(高校生含む)、50歳以上
- 【10*₀の部】
男子/39歳以下(高校生含む)、40歳~49歳、50歳~59歳、60歳以上
女子/一般女子

ハーフの部が復活！

参加料

小・中学生**500**円、高校生**1,000**円、一般**3,000**円、家族ペア**3,500**円

申込方法

- 【方法1】
市民センターや各地区センターで配布している申込書(郵便振替用紙)に必要事項を記入し、参加料を添えて申し込む。
- 【方法2】
インターネットのサイト(ランネット、スポーツエントリー、スポーツナビD)で参加申し込みを行い、手数料と参加料を納付。

申込締切

マラソン参加者とボランティアいずれも **7月10日(月)**

ボランティア募集中！

一緒に大会を支えてみませんか？ 詳細は、問い合わせください。

- 【内容】 受付補助、ドリンク配布、おもてなし、交通整理 など
- 【応募条件】 中学生以上の個人または団体
- 【支給物品】 スタッフTシャツ、昼食(予定)

★問い合わせ 遠野じんぎすかんマラソン実行委員会(☎62-4413)

遠野市 遠野じんぎすかんマラソン

遠野文化研究センターの新刊発行

手軽に遠野の歴史を学ぶことができる『遠野学叢書』3巻と遠野文化フォーラム報告書をそれぞれ発行します。

第7巻『三陸文化復興プロジェクト—遠野の1500日の記録』
東日本大震災以降、本市が沿岸被災地へ文化による復興活動を行ってきた報告書。 **1,200円(税込)**

第8巻『遠野案内』 1,000円(税込)
明治時代に出版された遠野の観光案内冊子の復刻版。

第9巻『郷土のすがた』 2,000円(税込)
昭和27年に岩手教職員組合上閉伊西部支部より発行された資料の復刻版。

遠野文化フォーラム報告書 1,000円(税込)
平成28年度開催の報告書。小説家・京極夏彦氏の講演記録も掲載。

販売場所 ▶ 遠野市立博物館
遠野市場(インターネット販売)ほか
問い合わせ▶ 遠野文化研究センター
住所/〒028-0515 遠野市東館町3-9
電話/0198-60-2800 ファクス/0198-62-5758
メール/tono100@city.tono.iwate.jp



伊能嘉矩生誕150周年記念事業

今後のイベントスケジュール

イベント

本年は、遠野出身で台湾人類学の先駆者・伊能嘉矩の生誕150周年です。今後の主な記念事業の予定をお知らせします。



5月9日(火)は「伊能嘉矩 生誕の日」

当日は、市立博物館を無料開館！ 開館時間▶9~17時

- 生誕の日特別講座【参加無料】
「伊能嘉矩の生涯」 **参加者募集中**
- 日時 5月9日(火)、①13時半~②18時半~
- 場所 市立博物館
- 申し込み 前日までに、市立博物館(☎62-2340)に申し込みください。

5月20日(土)、10時~11時半

「伊能嘉矩とおんな城主・清心尼」

参加者募集中

- 遠野文化研究センター土曜講座【参加無料】
伊能嘉矩が遠野の郷土研究に残した足跡を解説。
- 講師 遠野文化研究センター学芸員
- 場所 市立図書館視聴覚ホール
- 申し込み 前日までに、市調査研究課(☎60-2800)に申し込みください。

6月9日(金)、9時半~11時半

「伊能嘉矩と遠野の風景」

参加者募集中

- 生涯学習講座【参加料500円】
市内の伊能に関する場所でフィールドワークを実施。
- 講師 市史編さん委員長 大橋 進 氏
- 集合場所 市立図書館前
- 申し込み 5月31日までに、遠野市教育文化振興財団(☎62-6191)に申し込みください。

今後の予定 詳細は、今後の広報遠野などお知らせします。

日程	タイトル	講師	会場
6月17日(土)	遠野文化研究センター土曜講座 「伊能嘉矩と日本考古学のあけぼの」	遠野文化研究センター学芸員	市立図書館視聴覚ホール
7月15日(土)	遠野文化研究センター土曜講座 「伊能嘉矩と地震伝承」	赤坂憲雄遠野文化研究センター所長、同センター学芸員	市立図書館視聴覚ホール
7月21日(金)~11月23日(木)	伊能嘉矩生誕150周年記念特別展 「伊能嘉矩と台湾研究」	会期① 7/21(金)~9/24(日) 会期② 10/1(日)~11/23(木)	市立博物館企画展示室
8月20日(日)	遠野市・国立台湾大学図書館 「文化交流協定書締結式・特別展記念講演」	国史館館長 吳 密察 氏 台湾大学図書館館長 陳 光華 氏 ほか	・あえりあ遠野交流ホール ・市立博物館視聴覚ホール
8月20日・21日(月)	遠野文化フォーラム 「伊能嘉矩生誕150年 ~郷土研究と台湾研究との生涯をめぐって~」		
9月23日(土)	遠野市教育文化振興財団主催 生涯学習講座 「伊能嘉矩と甘棠(かんとう)の愛」	岩手めんこいテレビ プロデューサー 工藤 哲人 氏 (拓殖大学客員教授)	市立図書館視聴覚ホール
10月21日(土)	博物館講座 「後藤新平と伊能嘉矩」	後藤新平記念館館長 高橋 力 氏	市立図書館視聴覚ホール
11月15日(水)~来年1月15日(月)(予定)	国立台湾大学図書館共催 「伊能嘉矩展」		国立台湾大学図書館展示室 (台湾台北市)

★問い合わせ 市文化課(☎62-2340)

遠野文化研究センターHPでも紹介中！ 遠野文化研究センター 伊能嘉矩

問い合わせ・場所

◆各種健診・予防接種・健康相談・各種教室

問 市健康福祉の里保健医療課
(☎62-5111内線34)または宮守総合支所地域振興課(☎67-2111)

■ごみ収集日

問 市環境課(☎62-2111内線322)または宮守総合支所地域振興課(☎67-2111)

※遠野町①＝遠野町12区・13区、松崎町4～8区／遠野町②＝遠野町1区・3区・5～7区(石倉除く)・14区／遠野町③＝遠野町2区・4区・石倉・8～11区・15区／宮守町第4区①＝相ノ山・欄場・沢田1班・駅前・東洋レンズ岩手工場脇／宮守町第4区②＝オノ神・沢田2班・吉金・赤沢川

●行政相談

問 市経営企画部

(☎0198-62-2111内線233)

●心配ごと相談・無料弁護士相談

問 遠野市社会福祉協議会

(☎0198-62-8459)

●弁護士無料法律相談、多重債務者弁護士無料相談(いずれも予約制)

問 遠野市消費生活センター

(☎0198-62-6318)

●人権相談

問 盛岡地方務局花巻支局

(☎0198-24-8311)

●消費者救済資金融資相談(予約制)

問 県消費者信用生活協同組合北上事業所(☎0197-61-0133)

●傾聴サロン

問 市健康福祉の里福祉課

(☎0198-62-5111内線16)

●登記相談会(予約制)

問 盛岡地方務局花巻支局

(☎0198-24-8311)

●花巻年金事務所出張相談(予約制)

問 花巻年金事務所

(☎0198-23-3351)

開催場所は、次のとおり省略して標記しています

市…市民センター

里…遠野健康福祉の里

児…宮守児童館

宮…宮守総合支所

総…総合福祉センター

と…とびあ庁舎

ね…ねっとゆりかご

ち…ちょボラ

あ…あすもあ遠野

日 Sun.	月 Mon.	火 Tue.	水 Wed.	木 Thu.	金 Fri.	土 Sat.
7 ★S L 銀河運転日(花巻行き)	8 ■紙類・プラ製容器包装/遠野町③、綾織町、宮守町達首部	9 ◆2歳児(H27.5月生)・3歳児(H26.5月生)歯科相談 里 ■紙類・プラ製容器包装/小友町、松崎町第1～3区、宮守町宮守(ただし、宮守第5区の大平除く) ◎人権相談 市 10:00～	10 ◆3～4カ月児健診(H29.1月生) 里 13:00～ ■紙類・プラ製容器包装/遠野町②、青笹町、宮守町宮守第5区の大平、宮守町鱒沢 ◎登記相談会(予約制) と 10:00～	11 ◆日本脳炎予防接種 里 12:40～ ◆妊婦教室(予約制) ね 13:30～ ■紙類・プラ製容器包装/土淵町、上郷町 ◎弁護士無料法律相談(予約制) 市 10:00～◎行政相談 宮 10:00～ ◎花巻年金事務所出張相談(予約制) あ 10:30～	12 ◆日本脳炎予防接種 里 12:40～ ■紙類・プラ製容器包装/遠野町①、附馬牛町	13 ★S L 銀河運転日(釜石行き)
14 ★S L 銀河運転日(花巻行き)	15 ■ペットボトル・缶(飲料用)/遠野町③、綾織町、宮守町達首部	16 ◆予防接種(四種混合、ヒブ、肺炎球菌、不活化ポリオ、B型肝炎) 里 12:40～ ■ペットボトル・缶(飲料用)/小友町、松崎町第1～3区、宮守町宮守(ただし、宮守第5区の大平除く) ◎多重債務者弁護士無料相談(予約制) 市 10:00～ ◎傾聴サロン ち 10:00～	17 ◆6～7カ月児健診(H28.10月生)、BCG予防接種 里 13:00～ ■ペットボトル・缶(飲料用)/遠野町②、青笹町、宮守町宮守第5区の大平、宮守町鱒沢 ◎心配ごと相談 宮 10:00～ ◎行政相談 市 13:00～	18 ◆産後リフレッシュ教室(予約制) ね 10:00～ ■ペットボトル・缶(飲料用)/土淵町、上郷町	19 ☆食育の日 ◆育児相談(乳幼児) 児 10:00～ ■ペットボトル・缶(飲料用)/遠野町①、附馬牛町 ◎人権相談 宮 10:00～ ◎心配ごと相談(弁護士) 総 10:00～	20 ★S L 銀河運転日(釜石行き)
21 ☆とおの家族の日 ★S L 銀河運転日(花巻行き)	22 ■びん・プラ製容器包装/遠野町③、綾織町、宮守町達首部	23 ■びん・プラ製容器包装/小友町、松崎町第1～3区、宮守町宮守(ただし、宮守第5区の大平除く)	24 ◆1歳児健康相談(H28.5月生) 里 9:30～◆1歳6カ月児健診(H27.11月生) 里 13:00～ ■びん・プラ製容器包装/遠野町②、青笹町、宮守町宮守第5区の大平、宮守町鱒沢 ◎登記相談会(予約制) と 10:00～ ◎消費者救済資金融資相談(予約制) 市 13:00～	25 ■びん・プラ製容器包装/土淵町、上郷町 ◎弁護士無料法律相談(予約制) 市 10:00～	26 ■びん・プラ製容器包装/遠野町①、附馬牛町	27 ★S L 銀河運転日(釜石行き)
28 ☆いわて減塩の日 ★S L 銀河運転日(花巻行き)	29	30 ◆予防接種(四種混合、ヒブ、肺炎球菌、不活化ポリオ、B型肝炎) 里 12:40～	31 ◆育児相談(乳幼児) 里 9:30～ ◆3歳6カ月児健診(H25.11月生) 里 13:00～	6月1 ◆妊婦教室(予約制) ね 13:30～ ■もえないごみ・粗大ごみ/土淵町、上郷町、宮守町宮守第4区②・5区(笠平・雪谷沢・関谷・大平)・7区、宮守町鱒沢 ◎弁護士無料法律相談(予約制) 市 10:00～ ◎人権擁護委員の日人権相談 あえりあ遠野 10:00～ ◎花巻年金事務所出張相談(予約制) あ 10:30～	2 ■もえないごみ・粗大ごみ/遠野町①、附馬牛町、宮守町第1～3区、宮守町第4区①、宮守町第5区(笠平・雪谷沢・関谷・大平を除く)、宮守町第6区・宮守町達首部 ◎心配ごと相談 総 10:00～	3 ★S L 銀河運転日(釜石行き)

取り外してお使いください

総合カレンダー Calendar 5月 ▶▶▶ 6月

移動献血車「まごころ号」

5月18日(木)

- ①9時半～12時▷筑波ダイカスト工業
- ②14時～16時半▷宮守総合支所

「まごころ号」を見かけたら、愛と理解と行動を!

◎問い合わせ 市福祉課地域福祉係 (☎68-3191)

市民センターの各種相談は 駐車無料です!

市民センター会場の各種相談を利用する人は、当日の駐車料金が無料です。お車で相談にお越しの際は、駐車券を相談担当者にお渡しください。無料駐車券と交換します。

遠野テレビ【番組案内】

★三陸コンサート2017 in みやもりホール
5/2(火)・5(金)▷9時～ 5/6(土)▷15時～
5/7(日)▷①9時～②20時～

★町家で楽しむ女子神楽
5/6(土)▷①9時～②20時～
5/7(日)▷15時～

問い合わせ 遠野テレビ(☎63-1711)

【お知らせ】 遠野テレビ使用料の減免措置があります。詳しくは… 遠野テレビ加入促進 検索

休日当番医 & 薬局	日付	医科	歯科	薬局
	5月7日(日)	あいずみ医院 (☎63-2021)	宮守歯科診療所 (☎67-2225)	遠野駅前薬局 (☎63-3300)
	14日(日)	守口医院 (☎63-2170)	遠野歯科クリニック (☎62-2101)	はやせ薬局 (☎63-2155)
	21日(日)	とおの宮本眼科 (☎62-2035)	ながね歯科医院 (☎62-6454)	つくし薬局東館店 (☎68-3015)
	28日(日)	中央診療所 (☎62-2277)	佐藤歯科医院 (☎62-0303)	
	6月4日(日)	時田医院 (☎62-2147)	打越歯科医院 (☎60-1010)	

【注意】遠野病院(☎62-2222)は、救急指定病院。救急患者に限り診療します。

おすすめ本

図書館情報



『俳句と暮らす』
小川 軽舟 著 (中央公論新社)
俳人にしてサラリーマンでもある著者が日常の場面を切り取りつつ、俳句とともに暮らす生活を提案。平凡な日常をかけがえない記憶として残すための俳句入門書。

一般



『3日ずつのおくりもの』
レミ・クルジョン 作 (主婦の友社)
誕生日に「3日ずつ長生きしてほしい」と皆が願っているおかげで、ホープじいさんはとても長生き。ある年、おじいさんは誕生日に別のものが欲しいと言いました。

子ども



『ふるさと納税の理論と実践』
保田 隆明、保井 俊之 著 (宣伝会議)
ふるさと納税の仕組みや街づくりへの使い道、観光客・定住人口の増加策など事例を交えてわかりやすく解説。ふるさと納税の賛否両論を気鋭の学者が分析します！

一般



『白い花びら』
やえがし なおこ 作 (岩崎書店)
異界への入り口を見つけた少年ゆうたと、そこで出会った鳥に話しかける不思議な少女、春の季節にピッタリな、微かに初恋のにおいが香る物語。

小学生

移動図書館・休館日

◆寄贈者(敬省略)▷図書=荒谷良▷資料=ビューティールーム絵夢
◆移動図書館▷9日=宮守町宮守・達首部①▷10日=市内福祉施設▷11日=宮守町宮守・達首部②▷12日=附馬牛町▷17日=土淵町▷18日=綾織町▷19日=早瀬町・松崎町・宮守町鱈沢▷23日=青笹町▷24日=松崎町・鶯崎町▷25日=上郷町▷6月1日=宮守町宮守・達首部②▷6月2日=附馬牛町
◆休館日 (市立図書館)=5月1・8・15・22・29・31日、6月5日※宮守ゆうYOUソフト館はmm1へ移転の為、4月から5月の間休館致します。お問い合わせは市立図書館まで。(博物館)=5月31日

※移動図書館の運行表は、市ホームページに掲載しているほか、各地区センターに備え付けています。

イベント

こども映画会 上映作品『チップとデールより「リスの汽車ごっこ」』『リス君は歌姫がお好き』▷日時 5月6日(土)、11時~よみかかせのひろば▷日時 5月28日(日)、11時~こどもが選ぶ おすすめの本展(展示中)▷日時 ~5月21日(日)ミニコーナー 「お金」を知る本コーナー▷日時 ~5月30日(火)常設展示「伊能嘉矩コーナー」
生誕150年を迎えた遠野の偉人・伊能嘉矩の功績や台湾での著作を展示しています。

問い合わせ 市立図書館 ☎62-2340

えいごであそぼう！キッズワールドクラブ KIDS WORLD CLUB 参加者募集！

歌やダンス、絵本の読み聞かせなどを通じて、楽しく英語にふれてみませんか。



アップル Appleコース

対象 4~6歳児※保護者同伴

■日時▷6月10日(土)、7月8日(土)、8月19日(土)、9月2日(土)、10月7日(土)、11月11日(土)、10時~11時▷12月10日(日)、10時~11時30分



フラワー Flowerコース

対象 小学3~4年生

■日時▷6月8日(木)、7月6日(木)、8月10日(木)、9月7日(木)、10月5日(木)、11月9日(木)、17時30分~18時20分▷12月10日(日)、10時~11時30分



ストロベリー Strawberryコース

対象 小学1~2年生

■日時▷6月11日(日)、7月2日(日)、8月6日(日)、9月3日(日)、10月15日(日)、11月5日(日)、10時~10時50分▷12月10日(日)、10時~11時30分



スター Starコース

対象 小学5~6年生

■日時▷6月12日(月)、7月10日(月)、8月7日(月)、9月4日(月)、10月16日(月)、11月6日(月)、17時30分~18時20分▷12月10日(日)、10時~11時30分

■場所 勤労青少年ホーム集会室 ほか
■講師 三浦聡美 氏(アップル)、右近真奈美 氏(ストロベリー)、多田けい子 氏(フラワー)、川村繭子 氏(スター)

■参加料 5,500円
■定員 各コース15人
■締め切り 5月22日(月)
◎申し込み・問い合わせ (一財)遠野市教育文化振興財団事務局 ☎62-6191

第97回 遠野遺産

The Tono Heritage

遠野遺産認定第63号 有形文化遺産

鍋倉城跡

所有者 遠野市、南部神社 推薦者 遠野町地域づくり連絡協議会

鍋倉城は遠野郷を治めた阿曾沼氏、遠野南部氏の居城として、中世から近世まで約290年間存立していました。現在は二の丸跡に歴代の南部家の墓が並んでおり、三の丸跡は都市公園として整備され、天守閣風の「なべくら展望台」から市街を臨むことができます。本丸跡は発掘調査の結果、建物の礎石などが残されていることが確認されたため、草地として保全されています。毎年5月に行われているさくらまつりを始め、市民の憩いの場、桜の名所として親しまれています。

MEMO

住 遠野町4, 5, 6地割
交 JR遠野駅から徒歩20分
問 遠野地区センター ☎62-4411



「遠野物語ファンタジー」の脚本募集!

▶募集内容 遠野に伝わる民話や歴史を題材にした上映時間が2時間程度のもの▶応募方法 応募作品に▷住所▷氏名▷電話番号一を明記の上、郵送または持参▶応募資格 市出身または市在住者▶締切 6月30日(金)▶問い合わせ (一財)遠野市教育文化振興財団事務局 ☎62-6191



「少年少女囲碁・将棋教室」受講生募集

小学1年生~中学3年生を対象に受講生を募集します。
▶日時 6月~来年1月の土曜日(年8回)、13時半~15時半▶場所 勤労青少年ホーム集会室ほか▶参加料 無料▶問い合わせ (一財)遠野市教育文化振興財団事務局 ☎62-6191

6/2~ マヒククラブ「焼き物教室」

初心者を対象とした教室です。この機会に焼き物を始めてみませんか。どなたでも参加できます。
▶日時 6月2日~30日の毎週金曜日(全5回)、19時~21時
▶場所 勤労青少年ホーム集会室▶講師 絵画グループオヌップ▶参加料 1,000円▶問い合わせ 絵画グループオヌップ事務局 菅原 ☎62-5317



6/2 もつと知りたい!世界のあれこれ 「イスラム教理解講座」

日本人には馴染みの少ないイスラム教。多文化が共生できる社会を目指すために、まずは、イスラム教とムスリムの文化を学ぶことから始めませんか?
▶時間 18時半~20時半▶場所 市民センター講義室▶講師 平賀アフィリア泉 氏、戸塚ミヤ 氏▶参加料 300円▶定員 20人▶持ち物 筆記用具▶問い合わせ (一財)遠野市教育文化振興財団事務局 ☎62-6191

各種講座 イベント

5/28 「遠野植物物語~鍋倉公園編~」参加者募集

遠野に自生する植物を学ぶ講座です。
▶時間 10時~15時▶集合場所 市民センターホワイエ▶講師 小田切汎徳 氏▶参加料 1,000円▶定員 20人▶持ち物 昼食、カメラ、雨具、クマ鈴など▶問い合わせ (一財)遠野市教育文化振興財団事務局 ☎62-6191

6/4~ マヒククラブ 「詩吟を楽しむ会」

初心者を対象とした詩吟を体験できる教室です。日本の伝統芸道に触れてみませんか。どなたでも参加できます。
▶日時 6月4日~7月16日の内6月25日を除く毎週日曜日(全6回)、13時半~15時半▶場所 市民センター講義室▶講師 遠野吟詠会▶参加料 無料▶締め切り 5月31日(水)▶問い合わせ 遠野吟詠会 佐々木順一 ☎62-8266

お知らせ

市議会 6月定例会開催日程(予定)のお知らせ

市議会 6月定例会は、傍聴することができます。また、遠野テレビで放送します。

■会期 6月9日(金)～16日(金)

■問い合わせ 市議会事務局(☎67-2111内線252)

「H29年工業統計調査」にご理解とご協力を！

従業員4人以上のすべての製造事業者を対象に、6月1日時点で実施します。統計調査員が5月中旬から調査票を配布しますので、インターネットまたは調査票により回答をお願いします。

■問い合わせ 市経営企画部政策推進担当(☎62-2111内線234)

米や転作作物の支援を受けるには申請が必要

生産数量目標に従い米を生産する農家と転作作物を販売目的で生産する農家を対象に、国から交付金が交付されます。交付を受けるためには、毎年申請が必要です。

■受付場所 別にお知らせする各町の受付会場、市農業振興課、J A遠野地域営農センター

■締め切り 6月30日(金)

■問い合わせ 市農業振興課(☎62-2111内線850114)またはJ A遠野地域営農センター(☎62-9585)

薪ストーブの設置費用の一部を助成します！

市は、市内の豊富な森林資源を活用し温もりある暮らしを応援するため、薪ストーブを設置した人に費用の一部を助成しています。

■対象者 市内在住で市税を滞納していない人

■助成対象 薪ストーブの購入費(10万円以上)および設置費用

■助成額 対象経費の5分の1(上限10万円)を市内商品券で助成

■注意 ストーブの購入、工事着工前に申請が必要です

■問い合わせ 市林業振興課(☎62-0631)

違法な不用品回収業者に注意してください！

軽トラックなどで家庭を訪問し、不用品を回収している業者は、市の許可を得ておらず、不用品が適正にリサイクルされていない場合があります。家電製品などの不用品は、買い替えによる引き取りや、家電リサイクル取扱店などに相談し、適正に処理してください。

■問い合わせ 市環境課(☎62-2111内線850322)

ごみの野外焼却は法律で禁止されています！

ごみなどの廃棄物(田畑を除草した草や木の枝などを除く)を野外で焼却することは、法律で禁止されています。ごみは、野外焼却せずに適正に処理してください。

また、草木などを焼却する際は、山林火災などを防止するため、必ず消防署に届出してください。

■問い合わせ 市環境課(☎62-2111内線850322)

市内の「禁煙外来」を利用し禁煙に挑戦しよう

喫煙は▷がんのリスクを高める▷血管の老化を進める▷心臓病や脳卒中などの発症リスクを高める一など、喫煙者とその身のまわりの人にさまざまな悪影響を及ぼします。禁煙が上手くいかない場合は、医師のサポートを受ける「禁煙外来」を受診して、禁煙に挑戦しましょう。

■市内の保険適用禁煙外来(予約制)
①県立遠野病院…診療日時/金曜日、14時～16時 予約先/☎62-2222

②遠野市国保中央診療所…診療日時/月・水曜日、14時～15時 予約先/☎62-2277

■問い合わせ 市保健医療課(☎62-5111内線32)

無料出前講座で金融犯罪を未然に防止しよう

東北財務局盛岡財務事務所では、地域のコミュニティー活動や団体の会合などにお伺いし、金融犯罪未然防止のための出前講座を行っています。振り込め詐欺などの手口や対策分かりやすく解説します。お気軽に相談ください。

■問い合わせ 東北財務局盛岡財務事務所(☎019-622-1637)

「看護のおしごと相談」ハローワークで開催中

岩手看護協会ナースセンターでは、県内のハローワークと連携し、看護職の求人相談や就業相談、進学相談などを行っています。看護職の相談員が対応しますので、お気軽に相談ください。 ※相談無料、事前申し込み不要

■開催日時(ハローワーク釜石・北上・花巻のみ紹介します) 釜石(釜石市新町)・北上(北上市大曲町)▷毎月第1・3木曜日、①10時～12時②13時～15時 花巻(花巻市城内)▷毎月第1・3火曜日、①10時～12時②13時～15時

■問い合わせ 岩手県看護協会ナースセンター事業部(☎019-663-5206)

募集

子育て支援員の資格取得研修会の参加者募集

市は、保育に携わる人材を育成するため、子育て支援員の資格を取得できる研修会を開催します。この資格は、29時間の研修と2日間の現場実習で取得でき、保育園や小規模保育施設、家庭の保育施設などで働くことができます。

■受講資格 市内在住で、保育の仕事や子どもに関わる仕事に携わりたい人

■研修日程 6月8・29日、7月6・13・27日(いずれも木曜日)、10時～17時 ※このほか現場実習

2日間

■場所 市民センター講義室など

■定員 25人(申し込み先着順)

■受講料 5,000円(テキスト代)

※別途検査費用が必要な場合あり

■申し込み 市子育て総合支援課(☎62-2111内線860334)

厚生労働省が主催する慰霊巡拝の参加者募集

太平洋戦争の戦地となった国を慰霊巡拝する事業があります。実施時期や参加費用などの詳細は、下記まで問い合わせください。

■巡拝地域 旧ソ連(ババロフスク地方、イルクーツク州、クラスノヤルスク地方、沿海地方)、中国(東北地方)、南方(東部ニューギニア、インドネシア、硫黄島、トラック諸島、フィリピン、マーシャル・ギルバート諸島)

■参加条件 慰霊巡拝を行う戦地における戦没者の遺族

■問い合わせ 市福祉課(☎68-3191)

イベント

宮守町達曽部の大麻部山で植物観察をします

自然豊かな大麻部山(標高1043m)を訪れ、植物観察や山菜採りをしながら郷土を深く知る学習会を開催します。

■日時 6月10日(土)、9時～16時 ※小雨決行

■集合場所 達曽部地区センター

■定員 15人(申し込み先着順)

※子どもは、小学3年生以上であれば保護者同伴で参加可能

■参加料 300円

■持ち物 昼食、飲み物、雨具、長靴、クマ鈴、山菜を入れる袋など

■申し込み 達曽部地区センター(☎69-5055)

ありがとうございました！

本市にお寄せ頂いたご厚意を紹介【寄附金】(3月中)

▶神奈川県在住の方…3日、東日本大震災の復興支援に役立ててほしいと5,000円が寄せられました。

▶鶴田光雄様(東京都)…7日、市勢振興に役立ててほしいと1千万円が寄せられました。

【個人版ふるさと納税】(3月中)

199件(2,790,500円)

【企業版ふるさと納税】(3月中)

▶㈱オサダ様(長田豊代表取締役、東京都)…300万円

▶石川可鍛製鉄㈱様(塩谷栄治代表取締役、石川県)…50万円

【お知らせ】

本市へのふるさと納税や寄附金についての詳細は、市ホームページでも紹介しています。

遠野市 寄附金

検索

「市長と語ろう会」などで寄せられた、意見・提言と、その回答を公開しています。

「平成28年度市長と語ろう会」提言集

提言集は、市民センター、宮守総合支所、各地区センターに備え付けているほか、市ホームページで公開しています。

【実績】

開催数…23回 参加者数…370人 意見・提言数…343件

「市政なんでも相談箱」回答集

回答集は、市経営企画部で閲覧できるほか、市ホームページで公開しています。

【平成28年度実績】

相談件数…30件 回答数…15件

問い合わせ

市経営企画部
政策推進担当
(☎62-2111
内線231)

ユメセン

スポーツの素晴らしさや夢を持つこと、それに向かって努力することの大切さを伝える夢先生こと「ユメセン」。第一線で活躍した選手やオリンピックのメダリストのみなさんが教壇に立ち、直接子どもたちに授業をするという「心のプロジェクト」が10年前、日本サッカー協会を中心にスタートしました。本市もこのプロジェクトに賛同し、全小学校で実施しています。

先般、東京でその10周年記念パーティーがあり、私も参加してきました。多くの関係者が集まるなか、参加者を代表して、挨拶の場をいただきました。夢先生のみなさんに感謝とお礼を述べましたが、それぞれの競技で頂点を極めた人たちは、いずれも謙虚でした。「極める」とは、何なのか。夢を追い続ける大切さを、あらためて教えられました。

遠野市長 本田敏秋



遠野ふるさと村は ロケ地としても有名!

遠野ふるさと村には、豊かな田園風景や山、川などさまざまなシーンに対応できるロケーションが豊富。映画やドラマのロケ地としてよく使われています。

近年撮影された主な作品

- 天地人(NHK大河ドラマ、2009年)
- 龍馬伝(NHK大河ドラマ、2010年)
- 軍師官兵衛(NHK大河ドラマ、2014年)
- 蜩ノ記(映画、2014年)
- 真田丸(NHK大河ドラマ、2016年)



Interview

おからだのりあき
岡田 憲明さん 団体制員、58歳
大阪府吹田市

遠野のいい思い出に

柳田國男の『遠野物語』を読んで、以前から遠野を訪れたいと思っていました。100万人のタイミングに遭遇するとは思っていませんでしたが、いい思い出になりました。



ふじたさか
藤田 榮さん 早池峰の会会長、88歳
附馬牛町

新しいことにも挑戦

お客さんと話をするのが何よりの楽しみです。ふるさと村を盛り上げるため、昔の生活を伝えつつ新しいことにも挑戦しています。ぜひ、ふるさと村に遊びに来てください。



みんなに愛されて21年
**遠野ふるさと村
100万人達成!**

1_100万人目の岡田憲明さん(中央左) 2_取材日にはNHK「君に見せたい東北がある」の収録が行われていました 3・4_100万人達成記念として、無料の竹とんぼ作り教室やポニーの餌やり体験が実施されました 5・6_自然資料館や葺き替え作業が終わった曲り家など、見どころ満載!

遠野ふるさと村は、懐かしい原風景が広がる体験施設。開村から21年を迎え、入村者延べ100万人を達成しました。ゴールデンウィークには友人・家族と一緒に、のどかな風景の中で山村の暮らしを体感してみませんか?

全国から訪れる人を もてなし、楽しませて20年!

遠野ふるさと村に欠かせないのが、地域住民がメンバーとして活動している「まぶりっとと衆・早池峰の会(藤田榮会長)」。「まぶりっと」は、漢字で「守り人」と書き、伝統・技術を守り伝える人のことを意味します。同会は、民芸

品の製作実演、観光客への昔の話など遠野ならではのおもてなしを村内で実施。2月には活動20年を迎え、感謝状が贈られました。感謝状を受け、会員らは今後も文化と伝統を守り遠野ふるさと村を盛り上げていく意欲を示しました。



まぶりっとと衆の皆さん

遠野ふるさと村は4月15日に来場者が延べ100万人を達成し、記念セレモニーが行われました。100万人目となったのは、大阪府吹田市の岡田憲明さん(58)。奥様の園子さん(61)、長女伊津子さん(27)と家族旅行で訪れました。セレモニーでは、飛内雅之副市長が記念品を贈呈した他、岡田さんを引き馬に乗せて村内を特別見学。同日は、企業版ふるさと納税を活用し、かやぶき屋根の葺き替え作業を実施した南部曲り家「弥十郎どん」のお披露目も行われました。

同施設は、1996年にオープンし、今年で21年目。草木染めや陶器づくりなどの昔ながらの生活を体験できるプログラム(要問い合わせ)や、馬っこつなぎ、どべっこ祭りなどの季節行事を通し、全国に本市の魅力を発信しています。現在は廃れてしまった年中行事や農業体験も行われており、遠野の文化を伝える貴重な場となっています。

「日本のふるさと」としての原風景を残す遠野ふるさと村。ゴールデンウィークには、遠野ふるさと村を訪れて、昔懐かしい山村の暮らしを体験してみたいかがでしょうか。

アレックスの チャタヌーガ便り Vol.1

新コーナー！

米国チャタヌーガ市と遠野市の交流を紹介！



国際化推進支援員
アレックス・ヒューイさん

私は遠野市教育文化振興財団で国際化推進支援員として働いているアレックス・ヒューイといいます。米国テネシー州チャタヌーガ市出身で、昨年9月から遠野市に住んでいます。国際化推進支援員は、遠野の情報を海外へ発信したり、国際理解講座や小学校の外国語指導のお手伝い(ALT)、中学生を対象とした英会話サークルなどを通して、市民の皆さんに海外に親んでもらう仕事です。

このコーナーでは、今年度に予定されているチャタヌーガ市と遠野市の姉妹都市提携に向けて、私が両市の交流を紹介します。よろしくお願ひします。



上/遠野市保育園で英語のプログラムを実施 左/上郷小学校でALTとして授業に参加

4月17日 ホップの株植え体験

土淵小、ホップ栽培に挑戦！

土淵小学校5年生21人は、総合学習の一環で遠野の名産であるホップの株を校庭に植えました。地元ホップ農家の安部純平さん(61)からホップの植え方を教わると、生徒は一生懸命作業にあたっていました。ホップは夏の日よけとして活用。収穫後のつるは、ホップ和紙やリースとして活用される予定です。



安部さん(右)が植え方のコツを伝授

4月18日 林野火災消火活動に協力

延焼防止に感謝状贈呈

10日に綾織町で発生した林野火災で、消防隊の消火活動に協力し、延焼を防いだとして筑波ダイカスト工業(株)遠野工場に市消防本部から感謝状が贈られました。発生時、従業員総出で初期消火と車両誘導に尽力。川崎謙信工場長は「大事に至らなくて良かった。今後も火災防止に努めます」と語りました。



消防長から感謝状を受け取った川崎さん(右)

4月6日 春の交通安全運動・地域安全運動出発式

防犯と交通安全を誓う

出発式はあえりあ遠野で行われ、市交通安全対策協議会や市防犯協会連合会の関係者ら約130人が啓発活動への決意を新たにしました。出発式では、新1年生代表の今淵奏也君と平賀成美さん(いずれも遠野北小)に、交通安全・防犯グッズを贈呈。2人は「気を付けて学校に通います」と元気に誓いました。



新1年生に啓発グッズが手渡されました

4月13日 鯉のぼりと幼児用前掛け贈呈

国体のぼり旗を有効活用

遠野地域子育て支援連絡会クレヨン(佐々木利子会長)は、鯉のぼりと前掛けを子育て総合支援センターへ寄贈しました。鯉のぼりと前掛けは、昨年開催されたいわて国体の協賛のぼりを再利用し、会員11人で作成。鯉のぼりはわらすっこセンター前に掲げられ、前掛けは同所を利用する子どもたちのために使用されます。



鯉のぼり8匹、前掛け5枚が贈られました

3月21日 厚生労働大臣感謝状

重ねる貢献に感謝状

熊谷忠さん(附馬牛町)は、日本赤十字社に多額の寄付を行ったとして厚生労働大臣感謝状が贈られました。熊谷さんは平成15年にも同様の功績で感謝状を受けており、今回で2度目。伝達式はとびあ庁舎で行われ、本田市長から感謝状が手渡されると「全国の困っている人のために役立ててもらいたい」と思いを語りました。



感謝状が贈られた熊谷さん(右)

4月13日 緑のふるさと協力隊着任式

15人目の協力隊員着任！

NPO法人地球緑化センターが派遣する「緑のふるさと協力隊」として着任した北道梓さん(31)がとびあ庁舎を訪れ、本田市長に着任のあいさつをしました。北道さんは兵庫県出身で、中国・大連のホテルでの勤務経験もあり語学が堪能。「遠野の伝統芸能や食文化を学びたい」と期待に胸を膨らませていました。



本田市長に意気込みを語る北道さん(右)

第71回盛岡市内一周継走 遠野中の選手、大活躍！

陸上シーズンの到来を告げる盛岡市内一周継走大会(岩手日報社など主催)は4月16日、県営運動公園陸上競技場(盛岡市)を発着点とする周回コースで開催され、遠野の選手が大活躍しました。

中学生の部では、遠野中女子が3位、遠野中の及川快都君が個人記録で1位にそれぞれ輝きました。

た。さらに、高校生の部では、遠野中のOB・OGも大活躍。盛岡誠桜の小田中亜美さん(3年)は女子個人記録1位の力走で、同校を優勝に導きました。また、女子準優勝の花巻東では及川誌月さん(3年)が、男子準優勝の専大北上では加藤希績君(同)が出場。それぞれ粘り強い走りを見せ、準優勝に貢献しました。



中学男子
個人記録 **1位**(585人中)
及川快都 君
=遠野中3年=
タイム(3.8*)▷11分50秒

中学女子 **3位**(115校中) 遠野中学校

写真左から/菊池愛(3年)※個人記録3位入賞、菊池香好(3年)、松田心菜(2年)、菅田詩織(3年)



4月10日 家族らに囲まれ長寿を祝う

2人のヨシエさんが100歳を迎える

及川ヨシエさん(附馬牛町)と佐々木ヨシエさん(遠野町)の100歳を祝う会が開かれ、家族らが祝福しました。

及川さんは附馬牛町出身で、同町の清太郎さん(故人)と結婚。釜石の製鉄所で働きながら2男2女を育て上げました。この日は、ふれあいホーム附馬牛で100歳を祝う会が行われ、張山し踊りがお祝いに駆けつけました。及川さんは、しし踊りの太鼓や笛の音に合わせてリズムを取ったりと楽しげな様子でした。現在は孫ひ孫計15人と多

くの家族に恵まれ、自宅で穏やかに過ごしています。

佐々木さんは大槌町生まれ。農業の傍ら、保育施設で子どもと関わる仕事に励むなど、家計のために一生懸命働きました。遠野へは、東日本大震災をきっかけに移住。この日は、100歳を祝おうと自宅に家族や親せきが集まり、佐々木さんは「頑張ってもっと長生きしたいです」と笑顔を見せていました。現在は娘の睦子さんとその旦那さんの三人で元気に過ごされています。

及川ヨシエさん
ふれあいホーム附馬牛にて



上/リズムを取る及川さん(右)
下/100歳を万歳で祝う佐々木さん(右)

わがやのアイドル

遠野の元気なわらすっこたちを紹介します。

Child

下組町



◎佐藤 魁翔くん (H21.10.7生)

ゆき 裕樹さんのお子さん

◎佐藤 頼牙くん (H28.7.6生) ◎佐藤 紅葵ちゃん (H26.9.22生)

上組町



よしき 芳樹さんのお子さん

伊藤 菜々香ちゃん (H28.8.26生)

「わがやのアイドル」写真募集!

お子さんの笑顔を広報に掲載し、記念の一冊にしてみませんか? ▶対象 未就学児(兄弟や姉妹と一緒に写っている写真でも可) ▶申込期限 5月12日(金) ▶申込方法 住所、氏名(お子さん・保護者)、電話番号、写真一を下記までに郵送またはメールでお寄せください ▶問い合わせ 市経営企画部広報担当 (☎62-2111内線233 メールアドレス:koho@city.tono.iwate.jp)

Marriage

私たち、結婚しました!

「私たち結婚しました」写真募集!

結婚の思い出に写真を掲載してみませんか? お気に入りの写真(携帯電話で撮影した画像も可)をお寄せください。 ▶問い合わせ 市経営企画部広報担当 (☎62-2111内線233メールアドレス:koho@city.tono.iwate.jp)



荻野 公希さん 32歳
理英さん 26歳
=上組町=

ターンズ

遠野にI・J・Uターンした人をご紹介します!

結婚するために移住 農業で人と関わるのが楽しみ

Q. 遠野に移住した理由は?

農業体験で遠野に来たとき、農作業している夫に心惹かれました。この人がいるところならと思い、移住して結婚しちやいました。

Q. 現在の遠野ライフは?

地域住民のみなさんに講師役をお願いして農業の体験イベントを開催したり、無農薬・無肥料・天日干しのお米作りに取り組んだり

ています。農業を通じて、いろいろな人と関わるのが楽しいです。

Q. 今後の目標は?

年配の人が感謝と畏怖の念を持って自然と向き合う姿に感動。地域に住む人の思いや歴史、土地、技術を残したいと思っています。まずは、私自身が自然と共生する地元の人のようなカッコいいお婆ちゃんになるのが目標です。



★主な経歴
①茨城県出身→
②'07東京で就職→③'12移住・結婚。

TURNS

J ターン



↑農業体験「自然と共に生きる暮らしを味わう会」を季節ごとに開催。詳細はHPを!

勘六緑 検索

【お知らせ】 遠野への移住・定住に関する相談は、「で・くらす遠野」まで! (☎62-2111)

子育てするなら遠野!

Vol. 36

わらすっこインフォ

Info

遠野病院の小児科に 福田先生が着任しました!

この春から、県立遠野病院の小児科に、福田邦夫先生が着任しました。福田先生は神奈川県出身。山梨医科大学医学部で医師資格を取得後、関東の病院などに勤務し、小児医療に携わってきた実績を持ちます。6才と3才の2児の父親でもあり、自然豊かな場所で子育てをしながら、地方の小児医療を支えたいという思いで遠野へいらっしゃいました。福田先生は「遠野での暮らしを楽しみながら、子育て環境の充実に貢献していきたいですね」と笑顔で話しました。

遠野の子どもたち、よろしくね!



県立遠野病院 小児科医 福田 邦夫 先生
54歳=神奈川県出身=

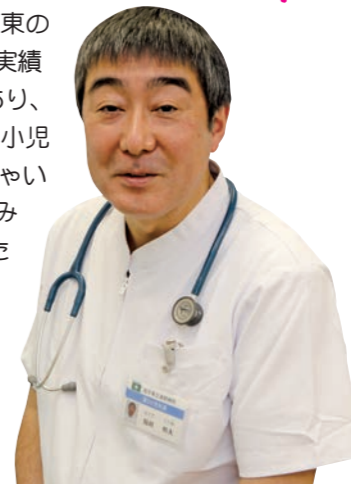

食生活改善推進員おすすめ

栄養満点♪ 食育レシピ

Cook

提供レシピ AJINOMOTO 商品情報サイト



アスパラガスとニンジンの マスタードマリネ

今月のレシピ担当は 食改善推進員 理事の皆さん

1人分の栄養価 エネルギー25kcal、塩分0.4g

●材料(4人分)

アスパラガス 4本、ニンジン1/3本、A(ねりからし小さじ1/2、オリーブオイル小さじ1、酢小さじ1、砂糖小さじ1、塩ひとつまみ)

●作り方

①アスパラを根元の固い部分をピーラーでむき、5mm幅のななめ切りにする。ニンジンもアスパラガスの長さに

合わせ、5mmの短冊切りにする。

②耐熱ボウルに①を入れ、ラップをかけて電子レンジで2分加熱し、水けをきる。

③別のボウルにAを混ぜ合わせ、②を加えて和える。

! おすすめポイント

茹でずに電子レンジを使うことで、甘みが出て栄養素も逃がしません。

おめでた

3月31日まで届け出分()内は性別と保護者

遠野	村上理桜(女)	(慶太郎)
	紺野咲桜(女)	(確)
	宮内惺徠(女)	(真一)
	奥寺碧(男)	(撰)
松崎	沼口芽生(女)	(雅成)
	菊池悠真(男)	(和昭)
青笹	藤原咲仁(男)	(純智)
上郷	菊池羽暖(女)	(琴美)
	工藤里桜(女)	(芳和)
宮守	佐々木和(女)	(智満)

おくやみ

3月31日まで届け出分()内は年齢と行政区

遠野	加藤洋子	(74歳・6区)
	川野コト	(93歳・11区)
	金丸トセ	(91歳・12区)
	山口忠志	(86歳・13区)
	柳田尚見	(76歳・6区)
	菊池梅子	(93歳・1区)
	昆良子	(72歳・3区)
綾織	柿木ミヤ	(76歳・3区)
	藤原キノ	(93歳・7区)
附馬牛	江川竹代	(65歳・7区)
松崎	村上京子	(54歳・4区)
	太田三治	(95歳・2区)
	太田キエ	(94歳・2区)
	太田明	(81歳・2区)
	太田幸子	(74歳・2区)
	菊池福志	(80歳・8区)
	太田徳次郎	(83歳・2区)
	本庄志子	(59歳・8区)
	菊池千代吉	(81歳・7区)
	糠森留八	(91歳・3区)
土淵	田中信雄	(80歳・3区)
	安部ナカ	(85歳・7区)
	新田みしぎ	(87歳・2区)
青笹	小水内ナツエ	(88歳・1区)
	佐々木キツ	(88歳・2区)
	佐々木錬治	(90歳・2区)
上郷	檜森安彦	(92歳・8区)
	佐々木幸吉	(82歳・5区)
	菊池敏雄	(74歳・5区)
	古川ハツ	(97歳・2区)
	佐々木玉夫	(91歳・6区)
宮守	佐々木利郎	(85歳・達5区)
	菊池永	(90歳・宮5区)
	水越大公	(69歳・宮1区)
	佐藤精志	(87歳・宮4区)
	佐々木ツネ	(77歳・宮6区)
	佐々木金一	(92歳・達4区)
	松田リツ	(92歳・鱒2区)
	菊池勇司	(36歳・鱒6区)

※慶弔欄は、掲載を希望された方のみ掲載しています

青春
セイシュン
のトーク!

Yūdai Kawano

川野 雄大 さん (27歳)
=下組町=

仕事も趣味も
一つ一つしっかり取り組みたい

立ち姿の凛々しい雄大さんは、遠野高情報ビジネス校を卒業後、関東で就職。昨年9月に実家の「宝介遠野店」を継ぐため帰郷しました。「覚えることはたくさんありますが、食べてくれるお客様のことを思いラーメンと向き合っています」と情熱的です。

最近熱中しているのは、知人に勧められて始めたゴルフ。打つ感触と打球音が気持ちよく、週に1度は練習場に通っています。「ラーメンもゴルフも始めたばかり。一つ一つ丁寧に組み組んでいきたいです」と思いを語りました。

- ◆休日の過ごし方は…ドライブ、スマホで写真撮影
- ◆自己分析すると…好奇心旺盛
- ◆理想の女性は…優しく、気配りのできる人



有料広告

お宮参り・家族写真予約受付中

初着貸します(無料)
その他ベビー用衣装
★お得な★
セットメニューあります

あかつきスタジオ (びわ湖南側)
0198-62-3520

最新分譲地予約受付開始
遠野バイパス南側 283
遠野病院まで
約徒歩7分 坪単価 **6万円**~
建築全条件付 **6** 区画 取引態様 売主

お電話 & ご来社
予約受付開始

遠野市早瀬町二丁目7番31号 宅地建物取引業者免許証番号岩手県知事(3)第2253号
立石工務店 ☎ 63-1731 お申し込みの順に対応致しますので早めに

遠野ふるさと観光ガイド

私たちは遠野にお越しいただいた皆さまのため、観光や食文化・祭事等について遠野市をご案内し、楽しい旅のお手伝いをしております。

料金 3,000円~
(人数、時間により異なります)

遠野を巡る際は
ぜひご用命ください。

【問い合わせ】(一社) 遠野市観光協会
TEL:0198-62-1333 FAX:0198-62-4244

車検のコバック
遠野店

車検が安い!安心の全国チェーン

0120-322-589

岩手県遠野市松崎町白岩19-60-1
有限会社 駒形モーターズ

●営業時間/AM8:30~PM6:30
●定休日/水曜日

ホームページからご予約できます <http://www.kobac.co.jp>

とび穴の目安にご利用ください

発行/遠野市 編集/経営企画部 〒028-0592 岩手県遠野市東館町8番12号
☎0198(62)2111 ホームページ/ <http://www.city.tono.iwate.jp/>
E-mail: tonocity@tono.tv.com 印刷/遠野コロニー

遠野市 **消防演習**

問い合わせ
遠野消防署
(☎62-2119)

市消防団や婦人消防協力隊、少年消防クラブなどが、日頃の訓練の成果を堂々と披露します! ぜひ、ご観覧ください!!

5月28日(日) 分列行進▷ 8時25分~、穀町通り
各種訓練▷ 9時10分~、早瀬川緑地公園



地域を守るために一。

お知らせ

★おことわり 紙面の都合で、今月号の編集後記「ほっとひといき」はお休みします。(菊池・及川)