

遠野市長記者懇談会(平成28年12月21日) 発表項目

■日時 平成28年12月21日(水) 11:00~12:00

■場所 市役所とびあ庁舎 大会議室

【発表項目】

1 平成28年遠野の10大ニュースの結果について (資料 No. 1)

2 平成28年度中高生海外派遣事業及び

チャタヌーガ市への市民視察ツアーの実施について (資料 No. 2)

3 平成28年度遠野市SL停車場プロジェクト取組み実績について (資料 No. 3)

4 「遠野学会」と講座「伊能嘉矩と台湾研究」の開催について (資料 No. 4)

今後の主要行事、お知らせなど

- (1) 仙台中央郵便局「遠野ふゆ物語」キャラバンについて (お知らせ No. 1)
- (2) 法政大学の留学生受入について (お知らせ No. 2)
- (3) 「みちのくマンガロードスタンプラリー2016」取組み実績について (お知らせ No. 3)
- (4) 年末年始の観光施設等のイベント等について (お知らせ No. 4)
- (5) 平成29年遠野市消防出初式について (お知らせ No. 5)
- (6) 平成29年成人式「はたちのつどい」について (お知らせ No. 6)
- (7) 市民の舞台 遠野物語ファンタジー第42回公演「目覚めよ！進尽～未だ忍峠～」について (別添チラシ)
- (8) 「鉄道フェスタ2017in 遠野」について (別添チラシ)



遠野市記者発表資料
平成 28 年 12 月 21 日
経営企画部政策推進総括担当

平成28年遠野の10大ニュースの結果について

【発表の要旨】

平成 28 年遠野の 10 大ニュースの結果をお知らせします。

【発表の内容】

応募総数 1180 票(399 人から 45 項目)

順位	項目	票数
1	台風10号直撃。甚大な被害発生	235
2	希望郷いわて国体でサッカー競技少年男子の会場地に	176
3	遠野高サッカー部が選手権県予選でV4	125
4	国体に際し天皇皇后両陛下が市総合防災センターに立ち寄られる	116
5	市役所本庁舎の建設工事が本格始動	61
5	市消防団第9分団第2部が全国消防操法大会で5位	61
7	遠野緑峰高のホップ和紙プロジェクトが農業クラブ全国大会で優秀賞	60
8	市民センターがリニューアルオープン	55
9	希望郷いわて国体・大会で地元選手が大活躍	43
10	市民有志が皇后陛下御歌碑建立発起人会を発足	35

※参考（応募状況詳細）

町名	人数
遠野	106人
綾織	25人
小友	35人
附馬牛	27人
松崎	58人
土淵	25人
青笹	28人
上郷	51人
宮守	39人
市外	5人
無記入	0人
合計	399人

年代区分	人数
10代未満	10人
10代	28人
20代	33人
30代	46人
40代	42人
50代	66人
60代	75人
70代	57人
80代	36人
90代以上	6人
合計	399人

応募方法	人数
郵送	6人
メール	2人
ファクス	6人
応募箱等	385人
合計	399人

担当 経営企画部広報担当（菊池・及川）
電話 0198-62-2111（内線 231）



遠野市記者発表資料
平成28年12月21日
市民センター生涯学習スポーツ課

平成28年度中高生海外派遣事業及び チャタヌーガ市への市民視察ツアーの実施について

【発表の要旨】

アメリカ・チャタヌーガ市への中高生海外派遣事業と同市への市民ツアーを実施します。

【発表の内容】

1 趣旨

国際理解や国際交流を通じた人材育成を目的とした中学生海外派遣を実施します。今回は平成21年度から途絶えていた高校生海外派遣も復活します。

中高生海外派遣とあわせて、一般の方を対象とした同市への市民ツアーも実施します。当市との姉妹都市締結に向けた協議のため市職員2人が同行します。

2 日程

- ・中学生派遣事業 平成29年1月6日(金)～1月16日(月) 中学生9人
- ・高校生派遣事業 平成29年1月6日(金)～1月18日(水) 高校生4人
- ・市民ツアー 平成29年1月6日(金)～1月12日(木) 一般 8人
遠野市から飛内雅之副市長、生涯学習スポーツ課1人同行。

※1月6日(金)に合同出発式を開催します。

3 内容

- ・中高生派遣事業
滞在中はホストファミリー宅でホームステイをし、現地校の体験授業等を行います。
- ・市民ツアー
現地企業の訪問、チャタヌーガ市長表敬等を行います。

担当	市民センター 生涯学習スポーツ課 立花信一 電話 0198-62-4413 (内線211)
----	-----------------------------------------------------

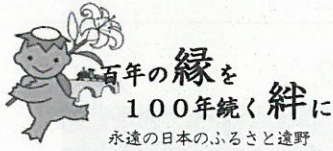

遠野市記者発表資料
平成28年12月21日
産業振興部SL停車場PJ推進室

平成28年度遠野市SL停車場プロジェクト取組み実績について

【発表の要旨】

遠野市では、「SL銀河」の運転にあわせ遠野駅、宮守駅でのお出迎え、無料昔話披露、郷土芸能披露などSL銀河乗降客やSL見学者へのおもてなしに加え、遊びながら市内を巡るスタンプラリー「遠野で妖怪を探せ」を開催しました。

遠野市SL停車場プロジェクトの取組み実績をお知らせします。

【発表の内容】

1 遠野駅周辺と宮守駅周辺の施設入込状況

※SL銀河の運転日(土日等)の比較

(単位:人)

施設名	旅の蔵遠野(遠野市観光協会)			道の駅みやもり(めがね橋直売所)		
	平成28年	平成27年	前年対比	平成28年	平成27年	前年対比
4月	389	284	137.0%	4,710	4,635	101.6%
5月	1,146	1,430	80.1%	15,610	15,530	100.5%
6月	441	605	72.9%	7,330	7,260	101.0%
7月	1,024	1,007	101.7%	11,125	11,180	99.5%
8月	1,812	2,062	87.9%	15,615	15,715	99.4%
合計	4,812	5,388	89.3%	54,390	54,320	100.1%

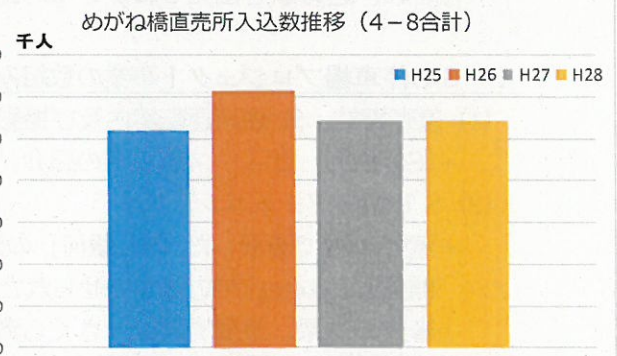
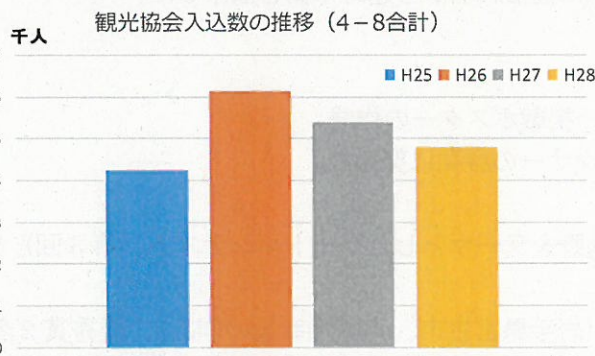

※平成28年は、9月、11月の運転がなく、10月の運転が3回であったことから、4月から8月の合計で比較している。また各月、運転回数が同じになるように調整を行っている。

平成28年は、遠野駅周辺の施設入込数は前年をやや下回っているが、運転のなかった平成25年と比較すると多くの入込があり、「SL銀河」の利用客が立ち寄っている。めがね橋の近くにある「道の駅みやもり」(めがね橋直売所)は前年と同数の利用客があり、めがね橋を通過する「SL銀河」を見学する人たちが立ち寄る場所として定着しつつある。

2 4月から10月までの「SL銀河」おもてなし対応（SL運転回数48回）

(1) 遠野駅

- ・郷土芸能披露（11回）でのお出迎えの他、横断幕でのお出迎え・お見送り、臨時観光案内の設置をし、歓迎及び市内回遊に努めた。
- ・遠野語り部の会による昔話無料披露を行い来場者数144名（25回開催）を数えた。
- ・市内保育園児、幼稚園児の年長組による座敷わらし隊に延べ48名が参加し、7月から8月まで22回お出迎えを行い、好評を得た。

(2) 宮守駅

- ・宮守駅ホームでカントリーダンスを披露（5回）し、賑やかなお出迎えを行った。



3 連携イベント

- (1) おもてなしお茶会を駅前広場において、6月18日、10月2日の2回開催し、「SL銀河」利用客のほか一般の観光客に振る舞い、それぞれ250名以上の来場があり、大いに賑わった。
- (2) 遠野市畜産公社による「馬とSLの併走」はいわて二日町駅付近において、6月18日に行い、「SL銀河」乗客に喜んでいただいた他、撮影者が多く集まった。
- (3) 「SL銀河」運転初日（4月23日）、駅前広場で馬の白雪号との記念撮影会を行い、家族で馬との触れ合いを楽しんでいた。
- (4) 「ねまるべ遠野」による「バケツでジンギスカン大会」が駅前広場で6月12日に行われ、多くの人がバケツのジンギスカンを囲んでいた。
- (5) 遠野馬っこ王国ライディングクラブによる「まちなか馬車運行」が7月から8月の土日に運行され、遠野駅を出発しおよそ45分間馬車に揺られながら遠野市街を散策した。



4 SL停車場プロジェクト事業の取組み

- (1) 遠野探訪、SL銀河運転案内及び撮影マナー掲載ポスターの作成
 - ・「SL銀河」ビュースポットの紹介、撮影マナーの啓発に努めた。
- (2) SL銀河フォトコンテスト
 - ・遠野市内で撮影した「SL銀河」の走る遠野をテーマとしたフォトコンテスト（第3回）を開催し、148点の応募が寄せられた。
 - ・審査の結果、最優秀賞は「さくら満開」（岩手県宮古市、斉藤隆幸氏の作品）、優秀賞2名、入選3名、佳作8名を選出した。



最優秀賞作品

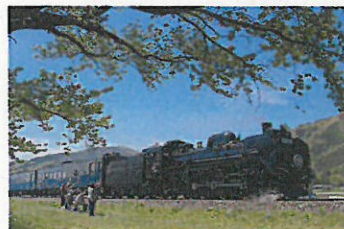

優秀賞作品



優秀賞作品

(3) 市内回遊イベント、スタンプラリー「遠野で妖怪を探せ」の実施

- 市内 10 施設に妖怪を配置し、妖怪を捕まえた点数に応じてプレゼントに応募できるスタンプラリーを 4 月 23 日から 11 月 30 日にわたり実施した。前半（4 月から 8 月）、後半（9 月から 11 月）に分け抽選し、特賞（計 6 名）、A 賞（計 8 名）、B 賞（計 16 名）に「多田克彦の詰め合わせセット」を送付した。
- 応募総数は 1,668 件、施設への立ち寄り合計は 8,027 件となり、また町中の施設の他、市外の施設への立ち寄りもあり、市内回遊の効果が見られた。



施設立ち寄り数

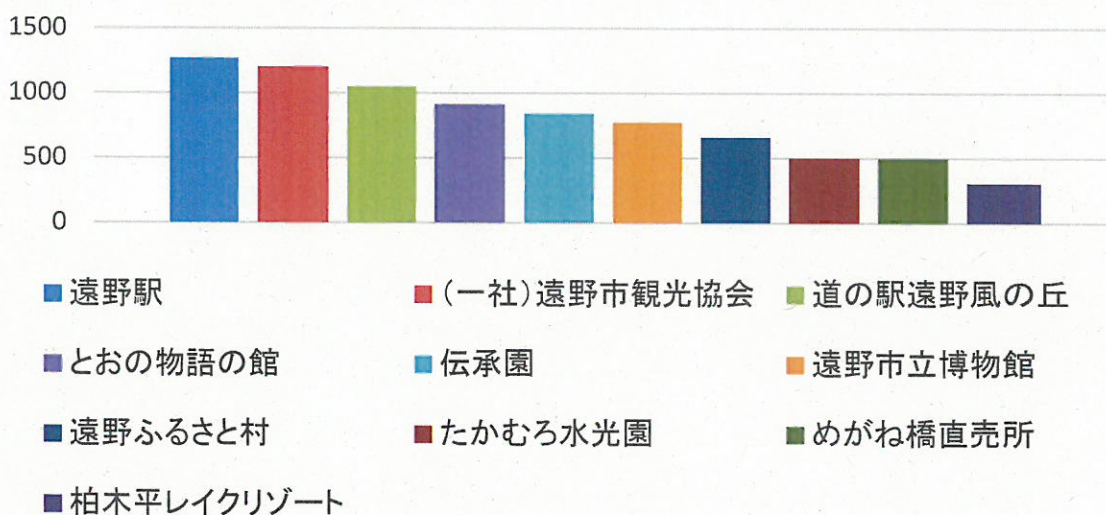

- 北海道や沖縄から来た方の応募があったほか、年齢を見ると、10 歳未満から 60 代、70 代と、すべての年代から幅広く応募があり、遠野を訪れた多くの方々に楽しんでもらえた。
- スタンプラリーのおかげで、「予定のなかった場所を訪れることが出来た」「家族と一緒に楽しめた」との言葉もあり、来年度も継続して実施する。

(4) 観光キャラバン・旅行会社訪問営業実施

- さいたま市で行われた「おおみや鉄道ふれあいフェア」に参加し、「SL 銀河」の宣伝と遠野の観光宣伝を行った（5 月 28 日）
- (一社) 遠野市観光協会、(一社) 遠野ふるさと公社、(株) 遠野と連携して旅行会社への訪問営業を行い、遠野への誘客に努めた。
 - 福島、山形バス会社を中心とした訪問営業（7 月 12 日～14 日）
 - 東京方面への訪問営業（8 月 24 日～26 日）
 - 函館・札幌方面への訪問営業（9 月 5 日～8 日）
 - 名古屋・大阪方面への訪問営業（11 月 14 日～17 日）

担当	産業振興部 SL 停車場 PJ 推進室 (佐藤) 電話 0198-62-2111 (内線 880-213)
----	----------------------------------------------------------



「遠野学会」と講座「伊能嘉矩と台湾研究」の開催について

【発表の要旨】

遠野における文化活動などの発展・継承を図ることを目的に「遠野学会」を開催します。遠野地方の文化の調査研究などに携わっている団体、学校、個人などが、取り組んでいる内容やその成果を発表します。

また来年は、台湾原住民研究の基礎を作った伊能嘉矩の生誕150周年であり、これを記念し遠野文化友の会が主催する講座を開催します。

【発表の内容】

1 共通事項

- (1) 期日 平成29年1月21日(土)
- (2) 場所 遠野市立図書館視聴覚ホール(遠野市東館町3番9号)

2 「遠野学会」について

- (1) 時間 13時30分～15時
- (2) 主催 遠野文化研究センター
- (3) 発表内容 ※タイトルはすべて仮題、発表順は調整中
 - ① 「グループわらべの活動内容紹介」
佐々木 文子氏(グループわらべ会長)
 - ② 「行山流湧水鹿踊150年の軌跡」
福地 孝市氏(行山流湧水鹿踊保存会庭元)
 - ③ 「六次産業でホップ・ステップ・ジャンプー27年目の農商連携ー」
岩手県立遠野緑峰高等学校
- (4) 問い合わせ
遠野文化研究センター調査研究課(熊谷) 電話 0198-60-2800(内線336)

3 講座「伊能嘉矩と台湾研究」について

- (1) 時間 15時15分～16時45分
- (2) 主催 遠野文化友の会
- (3) 内容
 - ① 「伊能嘉矩の生涯」
菊池 健(遠野文化研究センター研究員)
 - ② 「伊能嘉矩と台湾研究」
邱淑珍(伊能嘉矩研究家、翻訳、通訳)
- (4) 問い合わせ
遠野文化友の会事務局 電話 0198-60-2800



遠野市記者発表資料
平成28年12月21日
産業振興部商工観光課

仙台中央郵便局「遠野ふゆ物語」キャラバンについて

【発表の要旨】

遠野を訪れる国内観光客が一番多い仙台圏からのより一層の誘客を目的として、遠野郵便局の協力により、初めて仙台中央郵便局で「遠野ふゆ物語」（遠野町家のひなまつり、遠野どべっこまつり、遠野昔ばなしまつり）のPRを行います。

【発表の内容】

遠野ふゆ物語実行委員会（遠野市観光協会、遠野商工会女性部、語り部の会）及び遠野市が連携し、「遠野ふゆ物語」キャラバン隊として下記の通りPRを行います。

1 期日

平成29年1月12日(木)・13日(金) 9:00から17:00まで

2 場所

仙台中央郵便局 イベントブース (仙台市青葉区)

3 開催内容・日程

○1月12日(木) 9:00から9:15

開会セレモニー

(参加者)

遠野市長	本田 敏秋
日本郵便東北支社長	桑井 利久
(一社)遠野市観光協会副会長	前川 敬子
遠野商工会女性部長	松田 和子

○1月12日(木)・13日(金) 9:00から17:00

遠野の物産販売

パンフレット等配布

甘酒振る舞いサービス

来場者アンケート(プレゼントあり)

ふるさと納税PR、で・くらす遠野PR

☆ 語り部による昔ばなし 10:00 12:00 14:00 16:00

☆ カリンちゃんのおもてなし 9:30 11:00 13:00 15:00

○仙台中央郵便局徒歩圏内の各戸(約1,200枚)への事前告知としてイベント案内の年賀状を配布します。



担当	産業振興部商工観光課(高橋 静香)
	電話 0198-62-2111 (内線 880202)



遠野市記者発表資料
平成 28 年 12 月 21 日
経営企画部 政策推進総括担当

法政大学の留学生受入について

【発表の要旨】

遠野市では、法政大学と「2016年度 法政大学専門職大学院イノベーション・マネジメント研究科イノベーション・マネジメント専攻学生のインターンシップに関する協定書」を締結し、留学生1名を受け入れることとしました。

【発表の内容】

1 期間

平成 29 年 1 月 20 日（金）～2 月 24 日（金） 5 週間

2 留学生

リン ユーシュ（男性、台湾出身、24 歳）

3 内容

本市では、文化・物産・観光など、海外との交流の促進を目的に、「遠野のもの・こころ海外交流推進委員会」を設立し、台湾大学や裕毛屋との協定を締結するなど、台湾との交流促進を図っている。

ついては、この推進委員会を中心に留学生を受け入れ、本市の現状等に触れていただきインバウンド対策の一助とする。

主な活動場所として、遠野市立博物館、道の駅「遠野風の丘」、遠野ふるさと村などを予定している。

4 経緯

法政大学では、平成27年度から文科省のスーパーグローバル大学として認定を受け、同経営大学院にて英語のMBAコースを設立（通称GMBA・9月入学の1.5年間コース）。

主に、アジアからの留学生を対象に、日本企業と日本的経営に対して理解を深めてもらい、日本と母国の発展に寄与する人材育成を目的に設置されたものであり、今回、法政大学から、このコースの必須事業の一環であるインターンシップの受入について依頼があったもの。

なお、平成27年度は、長崎県壱岐市、福島県郡山市、島根県海士町で受け入れた（台湾2人、中国1名）。

担当	経営企画部政策推進総括担当（新田） 電話 0198-62-2111（内線 222）
----	----------------------------------------------

「みちのくマンガロードスタンプラリー2016」取組み実績について

【発表の要旨】

マンガの文化を活かした地域づくりに取り組む4市（宮城県石巻市・登米市、秋田県横手市、当市）が構成する「みちのくマンガロード連絡協議会」の事業であるスタンプラリーの実施結果を報告します。

【発表の内容】

1 スタンプラリーの実施会場(各スタンプ設置場所)

協議会構成市	施設名	施設の展示品等の内容
宮城県石巻市	石ノ森漫画館	石ノ森章太郎先生作品等の展示館
宮城県登米市	石ノ森章太郎ふるさと記念館	石ノ森章太郎先生作品等の展示館
秋田県横手市	横手市増田まんが美術館	矢口高雄先生作品等の展示館
岩手県遠野市	遠野蔵の道ギャラリー	奥友志津子先生(遠野市出身)がマンガ家の先生方に呼び掛けて「遠野物語」の中に出てくる妖怪等を描いていただいた実筆を展示。

2 スタンプラリーの実施期間

平成 28 年 7 月 23 日(土)から平成 28 年 11 月 27 日(日)まで 128日間

3 スタンプラリー達成者数(4市周遊者)

130人(前年比77.4%)

〈過去達成者数〉

実施年度	平成					
	28	27	26	23 ~25	22	21
4市達成者数	130	168	104	非開催	99	183

- ・4館達成者は特製グッズの応募ができ、130名が応募。抽選で10名の方に「矢口高雄先生の直筆サイン入りイラスト」を送付した。

4 スタンプラリー達成者の居住地と年代層

居住地(都道府県別)

都道府県	人数
岩手県	30
宮城県	48
秋田県	25
東北他県	13
首都圏	5
その他	9
計	130

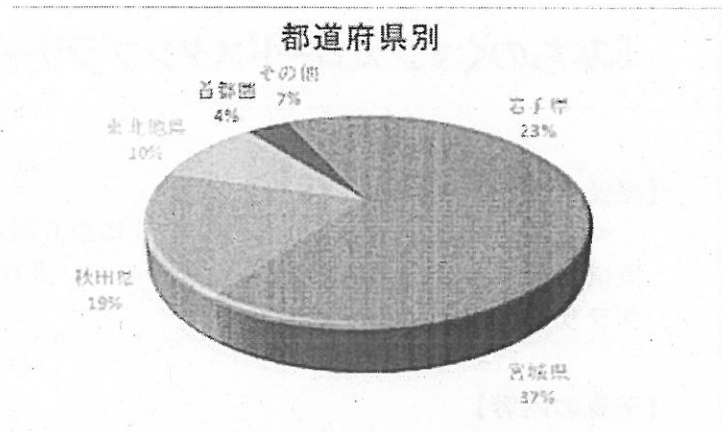

年代層

年代	人数
10代・10代以下	10
20代	15
30代	16
40代	37
50代	37
60代以上	8
未回答	7
計	130

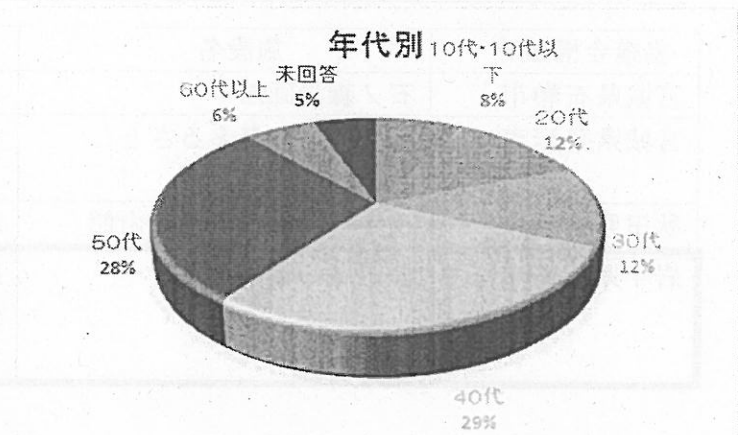

5 実施効果(上記データから)

- ・40歳代 50歳代の来場者が多い傾向としては、子どもの頃に見たマンガやアニメの世代であり、その方のお子さんやお孫さんを連れた来場者が多くみられた。
- ・「スタンプラリーを楽しみにしていた。」との声もありリピーターの方も多くみられた。
- ・スタンプラリーがあることで、設置している市の観光名所・料理等やその途中での観光を楽しめた等の声があり、来年度も継続して実施したい。

6 今後の取組み

- ・4会場間の距離があることから1館から3館止まりの来場者いるものと考えられる。次回は、その方々からのアンケートも得るなどし、来場者の傾向を分析し、事業内容の参考としたい。
- ・各市(各会場等)で観光情報を紹介し、さらなる誘客を図る。
- ・最近話題となっている漫画やアニメ等で、その物語に出てきた風景や建物を巡って歩く「聖地巡礼」がある。遠野の風景等を活かしていただけるようなマンガ文化の振興事業を行っていききたい。

担当	産業振興部商工観光課(細川) 電話 0198-62-2111(内線 880-203)
----	-----------------------------------------------

年末年始の観光施設等のイベント等について

【発表の要旨】

年末年始(12/29～1/3)の観光施設等の主なイベントや営業日程等をお知らせします。

(◎=期間中全日営業 △=期間中一部営業 ✕=期間中全日休業)

施設名 [問合せ電話番号] (営業時間)	営業日 状況	主なイベント等	
道の駅遠野風の丘 [62-0888] (8:30～17:30)	◎	12/29・30	年末感謝祭(年末大抽選会)
		1/1～3	新春感謝祭(新春福袋販売) 新春書初めコーナー
		1/2	新春福引抽選会
		▶休業情報	・「夢咲き茶屋」12/31～1/3 ・「漁師の魚屋」12/31 15時～1/3 ・「多田克彦アイスコーナー」1/1
道の駅みやもり・めがね橋直売所 [67-2929] (9:00～17:30)	△	1/2・3	初売り抽選会
		▶営業情報	12/31 15時まで、▶休業情報
産直ともちゃん [68-2233] (9:00～17:00)	△	1/5・6	福袋販売
		▶営業情報	12/30 8:30～13:00 まで ▶休業情報
サンQふる郷市場 [67-3399] (9:00～17:30)	△	▶営業情報	12/31 12時まで
		▶休業情報	1/1～1/3
夢産直かみごう [65-2100] (9:00～17:00)	△	12/28～30	年末大売出し(ホィント5倍) 新米、27年産米買うならこの日がチャンス!!
		1/4 11:30	新春餅まき(産直ならではの品をまきますヨ。) 福袋販売
		▶休業情報	12/31～1/3
旅の蔵遠野観光交流センター [62-1333] (8:30～17:30)	◎	12/30 13:06～、15:43～	甘酒振舞い 場所:遠野駅
		12/31 11:03～、13:06～、15:43～	
遠野市立博物館 [62-2340] (9:00～17:00 最終入館 16:30)	✕	▶休業情報	12/29～1/3
とおの物語の館 [62-7887] (9:00～17:00 最終入館 16:30)	◎	12/29～1/3	入場料割引
		1/1	甘酒の振舞い
		1/1～3	粗品プレゼント(先着 30名)
遠野ふるさと村 [64-2300] (12/31 まで 9:00～17:00 最終入村 15:30) (1/1 から 9:00～16:00 最終入村 15:00)	◎	▶1/15 9:30～みずき飾り作り	「昔懐かしい小正月行事を「まぶりと」と一緒に楽しみませんか。」
伝承園 [62-8655] (12/31 まで 9:00～17:00 最終入園 16:30) (1/1 から 9:00～16:00 最終入園 15:30)	◎	1/1～3	甘酒・桑茶振舞い
たかむろ水光園 [62-2834] (10:00～21:00 入浴最終受付 20:00)	◎	▶1/29	「第 24 回遠野郷神楽共演会」
遠野市後方支援資料館 [62-2119] (9:00～17:00)	◎	開館している時間帯は自由に見学できます。	

(市外遠野関連施設)

結いの市(イオンモール盛岡南) [019-631-3137] (9:00~21:00)	◎	1/1	初売り、福袋販売
------------------------------------------------	---	-----	----------

※市内路線バスは 12/31~1/3 全線運休となります。観光施設へはタクシーをご利用ください。

担当	産業振興部商工観光課 (細川) 電話 0198-62-2111 (内線 880-203)
----	-------------------------------------------------



遠野市記者発表資料
平成28年12月21日
遠野消防署 消防団係

平成29年遠野市消防出初式について

【発表の要旨】

平成29年遠野市消防出初式を1月8日（日）に実施します。

【発表の内容】

1 日時

平成29年1月8日（日） 午前9時30分

2 会場・実施項目

会場	実施項目	
〔第1会場〕市民センター大ホール	消防団行事	9:30
	式典・表彰式	10:00～11:00
〔第2会場〕遠野駅前通り	分列行進	11:20～11:50

3 主催

遠野市・遠野市消防団・遠野市消防本部

4 協賛

遠野市婦人消防協力隊

5 参加者 (※予定)

消防団員 550人
消防職員 40人
遠野市婦人消防協力隊員 60人

6 参加車両

消防団 58台
消防本部 6台

7 来賓案内

国会議員、県議会議員、市議会議員、防災関係機関、消防団協力事業所、
消防団顧問、元消防長・署長、内助功労者、市部課長

担当 遠野消防署消防団係長 昆 英幸
電話 0198-62-2119(代表)内111

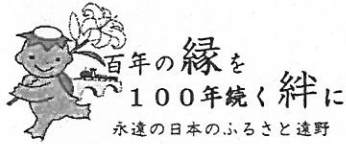

遠野市記者発表資料
平成28年12月21日
市民センター生涯学習スポーツ課

平成29年成人式「はたちのつどい」について

【発表の要旨】

新成人が自ら企画立案及び式の進行を行う平成29年成人式「はたちのつどい」が1月8日（日）に開催されます。

【発表の内容】

1 趣旨

新成人自らが運営に携わることで成人の日の意義を認識し、社会人となる自覚を高めるとともに、遠野の将来を担う新成人を激励・お祝いすることを目的とし実施するものです。
11月上旬から市内在住の新成人を中心に実行委員会を組織し、準備を進めています。

2 日時 平成29年1月8日（日） 開場・受付 午後1時～
開式 午後2時～（午後4時終了予定）

3 場所 遠野市民センター大ホール

4 対象者 新成人（平成8年4月2日～平成9年4月1日生まれの者）
*参加予定者 約270名

5 式典の流れ

- | | |
|-----------|--------------|
| ① 開会の言葉 | 副実行委員長 |
| ② 市民憲章朗唱 | 実行委員 |
| ③ 実行委員長挨拶 | 実行委員長 |
| ④ 祝辞 | 遠野市長、遠野市議会議長 |
| ⑤ 祝電披露 | 実行委員 |
| ⑥ 二十歳の抱負 | 実行委員(男・女) |
| ⑦ 実行委員会企画 | (相談中です) |
| ⑧ 感謝の言葉 | 成人者一同 |
| ⑨ 三本締め | 成人者一同 |
| ⑩ 閉式のことば | 副実行委員長 |
| ⑪ 記念撮影 | |

6 参加料 無料

7 主催 成人式実行委員会（委員長 佐々木 丸太さん・上郷町）

8 共催 遠野市、遠野市教育委員会

担当	市民センター 生涯学習スポーツ課 立花信一 電話 0198-62-4413（内線211）
----	----------------------------------------------------

遠野市民センターリニューアルオープン記念
第42回市民の舞台遠野物語ファンタジー

目覚めよ！進ん

まだ忍味

二幕十五場



画 北湯口 志栄(遠野高3年)

原案/菊池 定邦 脚本/高橋 麻己子 演出/小林 立栄

平成29年
2月

25日土

26日日

開場 午後5時30分
開演 午後6時30分

開場 午前9時30分
開演 午前10時30分

開場 午後1時30分
開演 午後2時30分

遠野市民センター大ホール

入場料

一般
高校生以下

1,300円(当日1,500円)
600円(当日800円)

主催：遠野物語ファンタジー制作委員会 共催：遠野市、遠野市教育委員会、(一財)遠野市教育文化振興財団
プレイガイド/【遠野】とびあ、遠野風の丘、めがね橋直売所、みやもりホール、各地区センター、遠野市教育文化振興財団【盛岡】フェザン【北上】江釣子ショッピングセンターバル、【花巻】なはんプラザ、【住田】スーパー八兆屋
問合せ先：0198-62-6191 (遠野物語ファンタジー事務所・内線 225)

遠野市民センター リニューアルオープン記念
第42回 市民の舞台遠野物語ファンタジー

め ざ 自覚めよ！ 進 尽

いま ひだとうげ
～未だ忍峠～

二幕十五場

◆あらすじ◆

東禅寺の修行僧「進尽」は、夜な夜な寺を抜け出し、忍峠を越えて町へ遊びに出かけてばかりいる酒呑みの道楽者。そんな進尽の未知なる力に気づいた親友の利助。しかし、進尽は悪さを繰り返すばかりで、なかなかその力を開花させない。—進尽 未だ忍峠— 目覚めて一人前の僧侶になるのだ！

キャスト

平山 みちる …… 光の園幼稚園年長	阿部 大悟 …… 遠野西中学校講師
奥寺 結菜 …… 青笹小学校2年生	菊池 徳博 …… (有)菊良商店
鬼原 陽姫 …… 上郷小学校3年生	細川 順子 …… (株)栄組
及川 誌妃星 …… 綾織小学校4年生	平山 仁美 …… 上郷小学校教育支援員
奥寺 創太 …… 青笹小学校6年生	市川 智樹 …… グリーンケア
菊池 潤 …… 青笹小学校6年生	細越澤 史子 …… ふるさと観光ガイド
中村 綺羅々 …… 上郷小学校6年生	菊池 定邦
小林 裕太郎 …… 遠野中学校1年生	木川田 光成 …… (株)SMC
鈴木 由佳理 …… 専門学校生	菊池 真結美 …… 会社員
立花 智昭 …… 酪農	

無料託児開設 (2月26日(日)のみ)

乳幼児から就学前のお子様を安心してお預けください。
利用を希望される方は2月15日(水)までに連絡願います。

開設時間／午前9時～午後5時
場所／遠野市民センター3階和室

[前売券好評発売中]
お求めはお近くのプレイガイドへどうぞ。

鉄道フェスタ 2017 in 遠野

1/21 **土** 10:00
17:00 1/22 **日** 10:00
15:00

場所：遠野市民センター中ホール

**入場
無料**

先着 100 名に
クリアファイル
プレゼント

主な内容

- ・岩手鉄道模型友の会による鉄道模型の運転・展示
- ・特別企画として、夜間の走行を再現する「夜間運転」
- その他、三陸鉄道（株）による商品即売会、鉄道OB会による鉄道グッズの展示および「SL 銀河」フォトコンテストの入選作品の展示をおこないます



(画像はイメージです)

主催：遠野市 SL 停車場プロジェクト推進委員会 後援：JR 東日本 盛岡支社
問い合わせ先：岩手県遠野市新穀町 6 番 1 号 電話：0198-62-2111 (内線 880203)