

K O H O

T O N O

広報遠野

8

2016
No.134

広報遠野は「永遠の日本のふるさと遠野」の
元気を発信する総合情報誌です。

Public Relations Magazine published by Tono city hall.

特集

遠野の ものづくり

遠野から世界へ

★表紙★

岩手東亜DKK株式会社(綾織町)で、環境測定機器
の電極(センサー)に使う部品を手作業で製作する若
手従業員の佐々木大樹さん(20歳)＝松崎町＝。

イベント情報

遠野文化フォーラム
遠野ホップ収穫祭2016

市からのお知らせ

市職員募集
健康ポイント事業が始まります
防災訓練に参加しよう
ファミサポの「おねがい会員」募集

ターンズ

奈良 邦長さん(横浜市出身、小友町在住)

青春のトーク

昆野 祐佳さん(小友町)

遠野文化フォーラム

『遠野物語』の新時代

—平地人を戦慄せしめよ—



京極夏彦
(小説家)
撮影:但馬一憲

8月21日(日) 13時～17時
あえりあ遠野交流ホール **定員 400人**

『遠野物語』の新時代

プログラム

13時 表彰(遠野文化賞)、認定証交付(遠野遺産、遠野こだわりの語り部) ほか

14時半 **基調講演**「京極夏彦×柳田國男『遠野物語』」
京極夏彦(小説家)

15時半 **シンポジウム**「『遠野物語』の新時代」
京極夏彦
東雅夫(アンソロジスト、文芸評論家)
三浦佑之(遠野文化研究センター顧問、立正大学教授)
コーディネーター▶赤坂憲雄(遠野文化研究センター所長)

問い合わせ・申し込み 遠野文化研究センター調査研究課(電話0198-60-2800)

8月22日(月) 9時半～11時半
市立図書館 **定員 60人**

トークライブ「写真と遠野」

プログラム

9時半 ショートフィルム「遠野の年中行事」上映

10時 **トークライブ**「写真と遠野」
内藤正敏(写真家、民俗学者、平成26年度遠野文化賞受賞者)
新井卓(写真家、第41回木村伊兵衛賞受賞者)
コーディネーター▶赤坂憲雄(遠野文化研究センター所長)

**両日とも
入場無料**

※参加希望者は事前に下記まで申し込みください

イベント情報

広報遠野

NO.134 2016 8
広報遠野

平成28年8月4日発行
(毎月第1木曜日発行)

Contents 目次



03 イベント情報

04 遠野のものづくり 遠野から世界へ



08 10月から始まります!
健康ポイント事業



10 防災訓練に参加しよう

11 ファミサポ「おねがい会員」募集

12 総合カレンダー

14 **我ら、国体応援団!**



15 **キラッと、遠野人。**

16 学びのいずみ

18 インフォメーション



20 まちの話題

22 みんなの広場

24 青春のトーク ほか

Statistics 各種統計

市の人口(6月末現在)
男性:13,735人(-3)
女性:14,690人(-9)
計:28,425人(-12)
高齢化率:37.1%(±0)
世帯数:10,905世帯(+11) ※()内は前月比

交通事故発生件数(6月中)
物損27件 人身4件 死者0人

救急車出動回数(6月中) 97回

火災発生件数(6月中)
建物0件 林野0件 車両0件 その他1件

Public Relations 広報広聴

ホームページのご案内
情報満載の市ホームページでは、広報遠野の最新号やバックナンバーもご覧いただけます。

遠野市

市政なんでも相談箱のご案内
市への意見・提言、広報遠野への感想などは、主要施設に設置している「市政なんでも相談箱」(右図)か、市ホームページの「お問い合わせ」までお寄せください。



T Kプロジェクト実行委員会主催「遠野ホップ収穫祭2016」

遠野産のホップと畑の恵みの収穫を祝う、ビールと食の祭典!

8/27 SAT → 28 SUN

入場無料

11:00▶21:00 LAST ORDER 20:30 ラストオーダー 蔵の道ひろば 遠野駅 徒歩2分 雨天決行

お問い合わせ 市商工観光課(電話62-2111内線880219)

歌って、踊って、食べて、飲んで **LET'S HOPPING!**

ドイツ楽団の生演奏

スペシャルゲストのライブステージ

ホップ収穫祭限定メニュー

その他約10種類の生ビールが登場!

遠野市職員を募集します!

市は、「永遠の日本のふるさと遠野」の実現を目指し、チャレンジ精神があり、やる気に満ちあふれた人を募集します。

◆募集職種・人数・受験資格

- ①一般事務(初級、若干名)…昭和61年4月2日から平成11年4月1日までに生まれた人
- ②一般事務(初級・身体障がい者、1名)…自力により通勤ができ、かつ、介護者なしの職務の遂行が可能で▷身体障害者手帳の交付を受けている▷昭和61年4月2日から平成11年4月1日までに生まれた▷活字印刷文による出題と口頭による面接試験に対応できる一の全てを満たす人
- ③土木技師(1名)…昭和61年4月2日から平成11年4月1日までに生まれた人
- ④保健師(若干名)…昭和51年4月2日以降に生まれ、保健師免許がある(取得見込含む)人
- ⑤消防職員(1名)…平成4年4月2日～平成11年4月1日に生まれ▷男性/身長おおむね160㎝以上、体重おおむね50㎏以上▷女性/身長おおむね155㎝以上、

体重おおむね45㎏以上▷胸囲おおむね身長分の2分の1以上▷視力は両目で0.7以上(矯正含む)かつ一眼で0.3以上あり、赤・青・黄色の色彩の識別ができる▷四肢正常▷聴力左右正常▷普通自動車運転免許がある(取得見込含む)。A T車限定を除く)一のすべてを満たす人

◆募集締切 8月19日(金) ※消印有効

◆その他 募集案内は市ホームページで公開しているほか、とびあ庁舎と宮守総合支所で配布しています。詳細は、お問い合わせください。

遠野市 市職員募集

◆問い合わせ先 市総務課(☎62-2111内線219)

Interview
インタビュー



遠野ものづくり
ネットワーク会議

会長
佐々木 弘志 さん
(遠野商工会長)

Hiroshi Sasaki

遠野人の「真面目さ」が、
ものづくりの現場で生かされている。

市内では、道路網整備などの効果で、製造業の集積が進んでいます。経営者が遠野に目をつけている理由の一つに、遠野人の気質があります。我慢強く、何事にも真面目に取り組む気質は、正確性が求められるものづくりの現場にぴったりなのです。国内経済の回復とともに、遠野の人材を欲しがめる企業はさらに増えていくはず。人口減少が進む中、安定的な人材確保が課題になってくると思います。まず、市内の中学生や高校生をはじめ、遠野の外にいる若者にもものづくりの現場を積極的にPRすることが求められています。市内には、キラッと輝く優良企業がたくさんあります。若者が地元企業に興味を持ち、いきいきと働ける環境をつくるのが、地域の活性化にもつながるはずです。

市内の主なものづくり企業分布図



| | | |
|---|---|---|
| 1 | | 2 |
| 4 | 5 | 3 |
| | 6 | |

1_ ㈱オサダ岩手事業所。製造ロボットを駆使して、産業機器部品の製造を展開している 2_ 岩手アパレル㈱。流れるような製造ラインから大量の高級スラックスが生み出されている 3_ 岩手東亜DKK㈱。環境計測機器の電極に使用するガラスの加工は職人技 4・5_ ㈱ワイ・デー・ケー東北工場。ミリ単位の精密機器から大型機器までを手掛ける 6_ 大野ゴム工業㈱遠野工場。自動車用補修部品市場を中心に、大手自動車メーカー各社へOEMでのゴム部品を供給。世界中を走る自動車に搭載されている

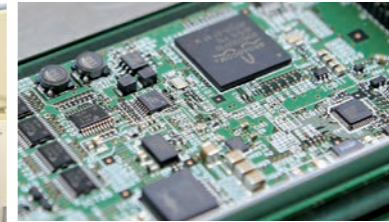

特集

遠野のものづくり

遠野から世界へ

高速道路の開通など交通環境の充実を追い風に、
市内の製造業が盛り上がってきています。
遠野の「ものづくり」の現場取材しました。

ものづくりの現場が
盛り上がっています！

本市は、古くから豊かな自然環境を生かした農業や林業、畜産業など第1次産業が盛んです。しかし、高度経済成長などを背景に、製造業などの第2次産業、サービス業などの第3次産業も大幅に伸びてきました。そこで、雇用の場の確保や住民の所得水準の向上などを目指し、約40年ほど前から製造業などの企業誘致を本格化。その成果もあり、▽遠野の地盤は固く地震に強い▽豊かな自然環境があり働きやすい▽ものづくりに向いた人材が多い▽などのメリットに着目した企業が本市に進出するようになりました。現在では、誘致企業は20社を数え、国内経済の回復に伴い、製造業の総出荷額は増加傾向。従業員数は約2100人で、働く人の約21割が「ものづくりに携わっています。また、東北横断自動車道釜石秋田線の遠野インターチェンジ開通などによる物流環境の充実を背景に、事業規模を拡大する企業もあります。同自動車道の全線開通や国道340号立丸峠トンネル化などによる道路網の整備は、遠野のものづくり産業を後押しするものとして期待されています。

遠野から世界に挑む
ものづくり企業

本市には、世界レベルの技術を持つ製造業者がたくさん立地していることをご存知でしょうか。ここでは、今回の特集で取材した企業について紹介します。岩手東亜DKK㈱(綾織町)は、環境測定機器の電極(センサー)を製造する国内屈指の企業。㈱オサダ岩手事業所(青笹町)は、インフラを支える産業機器を手掛ける有数の企業です。㈱ワイ・デー・ケー東北工場(松崎町)は、ミリ単位の電子機器から、大きいもので1トンを超える産業機器も手掛けます。大野ゴム工業㈱遠野工場(青笹町)は、自動車用補修部品を手掛け、大手自動車メーカーに部品を供給。岩手アパレル㈱(土淵町)は、高級スラックスを製造し、有名ブランドに納入しています。筑波ダイカスト工業㈱遠野工場(綾織町)は産業機器部品を手掛け、遠野精密㈱(下組町)は高級腕時計の部品を製造しています。このほかにも、キラリと輝く技術を持った多くの企業が遠野で活動しています。これらの企業の目線の先には、世界があります。日本のものづくりをけん引する企業が、遠野に立地しているのです。

技術力とネットワークで
発展を目指す

経済のグローバル化に伴い、市内のものづくりの現場も、たびたび世界経済の影響を受けてきました。平成20年に発生したリーマン・ショックや、平成23年に発生した東日本大震災では、生産量の低迷に陥りました。しかし、その影響は限定的だったと言われています。その理由の一つは、技術力の高さ。国内外から必要とされる技術を持つ企業が立地する本市は、他の地域と比べ、立ち直りが早かったという事実があります。もう一つは、ネットワーク。市内の主要な製造業者や金融機関など18の企業・団体は「遠野ものづくりネットワーク」を組織。情報交換や人材育成などに連携して取り組み、世界情勢などに素早く対応できるように備えています。過去の低迷期も、ネットワークの力で乗り越えることができたそうです。

ものづくり企業の地域貢献

市内のものづくり企業は、地域に大きく貢献しています。雇用の場を提供している点はもちろんのこと、世界的に活躍する企業にふさわしく、社会貢献活

データ

市内製造業の総出荷額と総従業員数の変遷 (工業統計調査より)

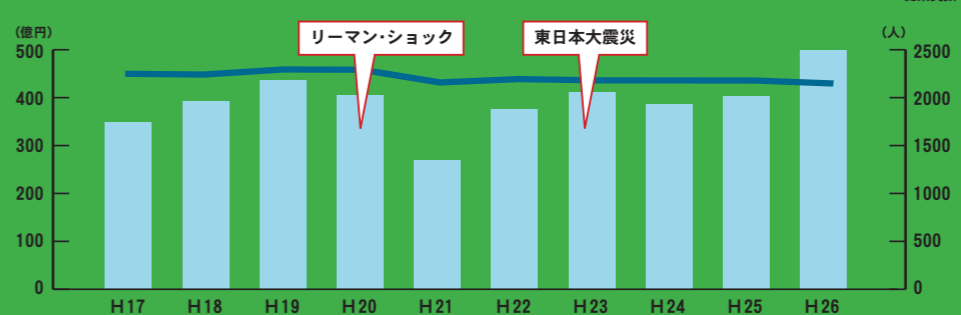

「リーマン・ショック」
平成20年9月に、米国の投資銀行であるリーマン・ブラザーズの破たんを端に発生した世界的金融危機。国内でも企業倒産などが相次いだ。

「東日本大震災」
平成23年3月11日に発生した東北地方太平洋沖地震とそれに伴う津波と余震により引き起こされた大規模地震災害。国内の経済が一時的に混乱した。

Interview

インタビュー



市商工観光課長
荒井 明広 さん
Akihiro Arai

ものづくりを応援し、 若者定着につなげたい。

ものづくりの現場が盛り上がり、雇用の場が増えることは、少子高齢化や人口減少に悩む本市にとってはプラス材料です。市として、さまざまな支援策に取り組み、その盛り上がりを下支えできればと思っています。

これまでは、「働く場がないから…」と地元定着をあきらめていた若者が多くいました。これからは「地元で働き、ずっと暮らし続けたい」と思える遠野に変えていきたいのです。製造業のみならず、さまざまな分野の産業活性化に取り組むとともに、住環境や子育て環境の充実にも挑戦し、一人でも多くの若者が地元で定着できるようにしていきたいと思っています。

「ものづくり」の現場で 働きたい人をサポート！

市では、市内製造業者などで働きたい人やJターンして遠野に定住したい人の就職支援を積極的に行っています。興味のある人は、お気軽に下記窓口までご相談ください。

問い合わせ
市商工観光課(☎62-2111)

遠野から世界へ 遠野のものづくり支援策

交通環境の整備

物流の効率化を目指し、国や県と連携して道路網の整備や道の駅の多機能化などに取り組みます。

ICT環境の充実

情報通信環境の高速化などに取り組みます。

被雇用者の住環境整備

若者や子育て世代などの住環境を整備し、市内外の働き手の確保に努めます。

子育て環境の充実

若い労働力の確保を目指し、安心して子どもを産み育てられる環境の整備に取り組みます。

ものづくりの魅力発信

将来のものづくりの担い手を育成するため、中高生などがものづくりの現場に触れる機会を積極的に設けます。

のです。その中で、「産業振興・雇用確保」に貢献するものづくりの活性化には期待が持てます。高速道路など道路網の整備により、物流環境が向上し、製造業の拠点化に好影響を与えています。青笹町にある遠野東工業団地では、工場増設の動きが出てきています。

この追い風をさらに加速させるため、市は▽交通環境のさらなる充実▽ICTなど情報網の整備▽市内外から人材を集めるためのPR活動―など、ハードとソフトの両面から、ものづくりの現場を支援していく予定です。遠野から世界に挑戦する企業を応援することは、遠野のPRにもつながります。

世界に誇る日本の技術を遠野でも支えよう

ものづくり大国、日本。その日本が世界に誇る技術を持った企業が、遠野にもあります。ものづくりの現場を支えることは、日本の屋台骨を支え、さらに、少子高齢化や人口減少に悩む本市の現状を打開することにもつながります。

「世界に通じる企業で働きたい」「遠野で仕事も子育ても頑張りたい」と一人でも多くの若者に思ってもらえるよう、市は全力で応援していきます。

たくさんの方々が遠野で生き生きと働き、地域が元気になっていく。そんな未来を目指しています。



社会貢献活動の一環で、地域住民と一緒に環境美化活動に取り組む事業所もある

ものづくりの現場では、たくさんの方々が生き生きと働いています。彼らは、自分たちが携わった製品が国内外のさまざまな場面で使われることに誇りを

もっているところもあります。ものづくり企業は、地域づくりにも貢献しているのです。

生き生きと働く若者たち

地域住民と一緒に環境美化活動に取り組んだり、祭りやイベントなどに協力したりと、その活動は多岐にわたります。事業所内に託児施設を設け、子育てと仕事の両立を応援しているところや、消防団協力事業所表示制度に登録し、消防団活動に協力しているところもあります。

追いつく風をさらに

市は、少子高齢化・人口減少社会に立ち向かい、地域を元気にするための共通優先方針として、「産業振興・雇用確保」「少子化対策・子育て支援」の2つを掲げています。①働く場があれば人が定着する②子育て環境があれば、定着した人が安心して子どもを産み育てることができるといふ好循環を生み出したい

世界に通じる仕事に関わり、さらに地域にも貢献できるという環境が、彼らのやる気につながっているのです。

持っています。また、技術の伝承のために社内教育にしっかりと取り組み、地域貢献活動も積極的な企業風土に身を置くことで、自分の成長を感じられることも、働きがいになっていくそうです。



事業所内託児施設で人材の確保に取り組んでいる企業もある

ものづくり企業の若手社員にインタビューしました！



遠野精器株
若松 瑞樹 さん
=23歳、松崎町=

地元で働くのは楽しい

高級腕時計の部品製作にあたっています。時計の仕上がりに関わる重要な過程に携わっている責任感が、やりがいにつながっています。生まれ育った遠野で働く魅力は、慣れ親しんだ地域とつながっていただけること。駒木し踊りの継承活動に、今も参加しています。地域との交流が、仕事への張り合いになっています。



岩手アパレル株
山崎 真由美 さん
=23歳、土淵町=

資格を生かしレベルアップ

高級スラックスなどの縫製作業を担当しているほか、市内中学校の学生ズボンを手掛けることもあります。自分が手掛けた製品が有名ブランド店の店頭で並ぶので、とてもやりがいがあります。最近、会社の先輩の指導のおかげでズボン製作の技能検定に合格。この資格を生かし、さらなるレベルアップを目指しています。

仕事の幅をさらに広げたい

工場内で製造した自動車用部品の最終検査などを担当。その部品が搭載された自動車が、世界中で走っている姿を想像すると、自分の仕事が誇らしく思えます。職場は若手が多く、活気があり充実しています。今後は、自分の仕事の幅をさらに広げ、後輩に指導できるようにするのが目標。この会社で、自分を磨いていきたいです。



大野ゴム工業株遠野工場
大洞 香奈 さん
=22歳、上郷町=

地域でも活躍する人材に

産業機器部品の組立ロボットのオペレーターをしています。自分が携わった製品が、社会インフラの多様な場面で使われていると思うと、責任を感じるとともに、うれしくもあります。社員教育がしっかりしている上、地域貢献も積極的な会社で働くことができ良い経験になっています。会社でも地域でも活躍する人材になりたいです。



鞠オサダ岩手事業所
菊池 将主 さん
=22歳、上組町=

健幸 ICT健康づくり事業 ポイント事業

募集概要と応募方法

★対象者 **40**歳以上(昭和52年4月1日以前生まれ)
市内在住の
で下記の必須要件を満たす人

★応募に必要な条件
【必須要件】
①参加決定後に各地区で開催する説明会に参加できる
②市が貸与する活動量計を携行し、定期的に歩数データをインターネット上のマイページに登録するほか、体組成の測定が可能である(拠点会場に来場するか通信環境や機器が整っている場合は自宅でのデータ登録も可能)
③健幸ポイント事業に関するアンケート調査への回答ができる

【任意要件】
①市が指定するポイント対象プログラム(スポーツイベント・健康教室など)に参加できる
②市や職場で実施される特定健診の結果を提出できる

★申込期間
平成28年8月8日(月)～**9月9日(金)**

★募集人数
800人

※応募者多数の場合は抽選。現在ICT健康づくり事業に参加している人(6月末会員数461人)を優先登録し、それ以外の人での抽選となります

★付与ポイント
最大**6,000**ポイント(平成28年度は10月～来年1月)
※平成29年度からは最大20,000ポイントを予定

★ポイント交換
1ポイント = **1**円 ※年度末にスキップポイントと交換

健幸ポイント事業応募用紙

フリガナ

お名前 男・女

生年月日 (大正・昭和) 年 月 日

身長 cm

ご住所 〒 -
遠野市

電話番号 ※携帯でも可

説明会参加希望日 第1希望 第2希望

※記載した内容は、参加決定後に送付する説明会の案内など、本事業のみに利用します
※記載漏れがあった場合は応募は無効とします
※複数応募する人は、この用紙をコピーしてお使いください

★ポイント使用方法
①個人消費に利用(加盟148店舗で利用可能)
②自治会などの公共的団体への寄附(地域コミュニティ活動への協力)
③学校への寄附(地域の学校活動への支援)

★費用
ポイント管理料500円(年度)、参加料500円(月)
※活動量計の電池は自己負担

★応募方法 ①または②の方法で応募してください
①左下の応募用紙に記入し、遠野健康福祉の里または各地区センターに提出
②電子メールで▷郵便番号▷住所▷氏名(ふりがな)▷性別▷生年月日▷身長▷電話番号▷説明会参加希望日(下表参照)一を記載して応募 ※電子メールで応募した人には、速やかに受信した旨の返信メールを送信します。返信メールが届かない場合は、市のセキュリティ対策機器によって防御された可能性があります。①の方法で応募願います

【説明会日程】
応募用紙に説明会参加希望日の番号を記入してください

| 開催日 | 会場 | 時間 | | |
|----------|-----------|-------|--------|--------|
| | | 9～11時 | 13～15時 | 18～20時 |
| 9月12日(月) | 達曾部地区センター | ① | ② | ③ |
| 13日(火) | 鱒沢老人憩いの家 | ④ | ⑤ | ⑥ |
| 14日(水) | 綾織地区センター | ⑦ | ⑧ | ⑨ |
| 15日(木) | 青笹地区センター | ⑩ | ⑪ | ⑫ |
| 16日(金) | 附馬牛地区センター | ⑬ | ⑭ | ⑮ |
| 19日(月) | みやもりホール | ⑯ | ⑰ | — |
| 〃 | 宮守総合支所 | — | — | ⑱ |
| 20日(火) | 小友地区センター | ⑲ | ⑳ | ㉑ |
| 21日(水) | 上郷地区センター | ㉒ | ㉓ | ㉔ |
| 22日(木) | 土淵地区センター | ㉕ | ㉖ | ㉗ |
| 23日(金) | 松崎地区センター | ㉘ | ㉙ | ㉚ |
| 26日(月) | 遠野市民センター | ㉛ | ㉜ | ㉝ |

※参加決定者には、あらかじめ日程を通知します

★ICT健康づくり事業参加者特典
現在ICT健康づくり事業に参加している人は年齢制限に関係なくポイント事業に参加できます。詳しくは、別途送付している文書をご覧ください。

★その他
会社で、社員の健康づくりに利用したいという場合はご相談ください。

★問い合わせ・申し込み
市保健医療課
☎ 62-5111(内線29)
メール: sato-hoken@city.tono.iwate.jp

運 動が生活習慣病の予防や寝たきり防止に効果があることは、さまざまな研究で証明されています。しかし、本市が平成27年度に実施した健康づくりに関するアンケートでは、1日の平均歩数は4848歩。この数値は、国の男性平均7043歩、女性平均6015歩(平成26年度国民健康・栄養調査)を大きく下回っています。つまり、遠野市民は、運動習慣が少ないということを表しているのです。歩数が少ない地域ほど高血圧症や糖尿病の割合が高くなるという調査結果もあります。歩く習慣が少なく、運動不足な人が多い本市は、将来的に生活習慣病患者の増加が懸念されているのです。

的に運動に取り組んでいる人がいる一方で、「運動をしたいと思っているのになかなか始められない」「長く続けられない」「そもそも健康に関心が無い」という人も多くいることがアンケートで分かっています。そこで、市は「健幸ポイント事業」(平成31年3月までのモデル事業)を始め、市民の皆さんが運動を始めるきっかけをつくりたい。この事業は、歩行運動やスポーツ活動に取り組む人に、努力に応じてスキップポイントを付与するもの。平成20年度から実施している「ICT健康づくり事業」の一環で、本年10月から開始します。運動をすればするほど、健康にも、お財布にもプラスになる取り組みに参加し、健康で幸せな暮らし「健幸」を手に入れましょう！

健康ポイント事業のイメージ

★歩いてゲット!
一定歩数を達成した人にポイントを付与します



歩数計を無償貸与!

★参加してゲット!
運動教室や地域活動に参加した人にポイントを付与します



★特定健診でゲット!
特定健康診査を受けた人にポイントを付与します



★結果が出てゲット!
おっ! いい感じだ!
筋肉率測定などで結果が出た人にポイントを付与します



年度末にスキップポイントと交換

学校などに寄附
スキップポイントを学校や自治会などに寄附し、地域貢献することができます。

お店で利用
スキップポイント加盟店で買い物などに使用できます。

ポイントをためながら、
健幸になろう!!

市は、健康づくりに取り組む人にポイントを付与する「健幸ポイント事業」を始めます。事業概要と、申込方法などについてお知らせします。
◎問い合わせ 市保健医療課(☎62-5111内線29)

「健幸」とは…
運動習慣が身に付くことで、健康で幸せな暮らしを送ることができる状態のこと。

10月
スタート!

健康になる活動でポイントがもらえます!
最大6,000円相当!



ファミサポで託児をお願いする「おねがい会員」を募集します！

市は、地域で託児に取り組む「遠野市ファミリー・サポート・センター事業」(通称、ファミサポ)を10月から始めます。託児をお願いする「おねがい会員」の募集などについてお知らせします。
◎問い合わせ・申し込み 市子育て総合支援課(☎62-2111内線860331)

10月の開始に向け、ファミサポの準備が着々と進んでいます。8月からは、自宅で子どもを預かる「まかせて会員」の講習会を開始。また、託児を依頼する「おねがい会員」、「まかせて会員」と「おねがい会員」を兼ねる「両方会員」の募集も始めています。どちらも、あらかじめ会員登録が必要です。ファミサポについてもっと詳しく知りたい人や、会員登録を希望する人は、お気軽に市子育て総合支援課までご相談ください。



ファミサポのやさしい…

- 地域で子育てを応援する会員制の新たな取り組みです
- 託児を必要とする人に地域の託児ボランティアを紹介
- 10月から開始する予定です

本誌6月号でも紹介しています→



会員資格について

おねがい会員(託児をお願いする人)

- ・本市にお住まいの人または市内で働いている人
- ・子育てのお手伝いをしてほしい人
- ・生後2か月から小学6年生までの子どもの保護者

まかせて会員(子どもを預かる人)

- ・子どもが大好きで、子育て中のパパやママを応援したい人
- ・子育て経験が豊富で、自宅で子どもを預かることができる人
- ・講習会に参加できる人

両方会員(子どもを預けたり、預かったりする人)

- ・おねがい会員とまかせて会員の、両方の資格を満たす人

こんな時に利用できます

- ・保育施設の保育開始前や終了後
- ・保育施設までの送迎
- ・放課後児童クラブ終了後
- ・学校の放課後
- ・保護者などの通院時
- ・冠婚葬祭
- ・他の子どもの学校行事などへの参加時
- ・買い物などでの外出時

【注意】

- ・子どもの宿泊と家事援助は行いません
- ・お手伝いは、専門的な保育を行うものではありません
- ・子どもを預かる場所は、原則としてまかせて会員の自宅です

平成28年度遠野市

防災訓練

9/4(日)

7時

市は、防災訓練を実施します。災害は、いつ起こるかわかりません。命を守るためには、有事に備えることが大切です。当日の行動手順などを紹介しますので、ぜひご参加ください。
◎問い合わせ 市消防本部消防総務課(☎62-2119)

当日の行動手順

1

サイレンを聞く



音声告知端末

朝7時頃に防災行政無線と遠野テレビ音声告知端末で避難勧告を発令します。その指示内容をしっかり確認し、次の行動へ備えましょう。

2

安否確認カードを掲示する

今月の広報遠野と一緒に全戸配布した「安否確認カード」(右図)を、玄関などに掲示してください



3

避難行動をとる

避難勧告に従い、地域の一時避難場所または地区で決めた集合場所へ向かいます。避難場所が分からない場合は、防災マップ(左図)で確認してください。



4

自治会の訓練に参加

地区によっては各種訓練を実施するところもあります。積極的に参加し、地域の防災力を高めましょう。



問い合わせ・場所

◆各種健診・予防接種・健康相談・各種教室

問 市健康福祉の里保健医療課
(☎62-5111内線12)または宮守総合支所地域振興課(☎67-2111)

■ごみ収集日

問 市環境課(☎62-2111内線321)または宮守総合支所地域振興課(☎67-2111)

※遠野町①＝遠野町12区・13区、松崎町4～8区／遠野町②＝遠野町1区・3区・5～7区(石倉除く)・14区／遠野町③＝遠野町2区・4区・石倉・8～11区・15区／宮守町第4区①＝相ノ山・欄場・沢田1班・駅前・東洋レンズ岩手工場脇／宮守町第4区②＝オノ神・沢田2班・吉金・赤沢川

●行政相談

問 市経営企画部

(☎0198-62-2111内線233)

●心配ごと相談・無料弁護士相談

問 遠野市社会福祉協議会

(☎0198-62-8459)

●弁護士無料法律相談、多重債務者弁護士無料相談(いずれも予約制)

問 消費生活相談窓口

(☎0198-62-6318)

●人権相談

問 盛岡地方方法務局花巻支局

(☎0198-24-8311)

●消費者救済資金融資相談(予約制)

問 県消費者信用生活協同組合釜石相談センター(☎0193-23-2227)

●傾聴サロン

問 市健康福祉の里福祉課

(☎0198-62-5111内線18)

●登記相談会(予約制)

問 盛岡地方方法務局花巻支局

(☎0198-24-8311)

●花巻年金事務所出張相談(予約制)

問 花巻年金事務所

(☎0198-23-3351)

開催場所は、次のとおり省略して表記しています

市…市民センター

里…遠野健康福祉の里

児…宮守児童館

宮…宮守総合支所

総…総合福祉センター

と…とびあ庁舎

ね…ねっとゆりかご

ち…ちょボラ

ま…遠野市まちおこしセンター

| 日 Sun. | 月 Mon. | 火 Tue. | 水 Wed. | 木 Thu. | 金 Fri. | 土 Sat. | |
|---------------------------------|---|---|--|---|---|------------------------|--|
| 7 ★S L 銀河運転日(花巻行き) | 8 ■紙類・プラ製容器包装/遠野町③、綾織町、宮守町達首部 | 9 ◆2歳児(H26. 8月生)・3歳児(H25. 8月生)歯科相談 里 ■紙類・プラ製容器包装/小友町、松崎町第1～3区、宮守町宮守(宮守第5区大平除く) ◎人権相談 市 10:00～ | 10 ◆6～7カ月児健診(H28. 1月生)、BCG予防接種 里 13:00～ ■紙類・プラ製容器包装/遠野町②、青笹町、宮守町鱒沢(宮守第5区大平含む) ◎登記相談会(予約制) 土 10:30～ ★S L 銀河運転日(釜石行き) | 11 ☆山の日 ■紙類・プラ製容器包装/土淵町、上郷町 ◎行政相談 宮 10:00～ ★S L 銀河運転日(花巻行き) | 12 ◎移動献血車「まごころ号」運行日  ■紙類・プラ製容器包装/遠野町①、附馬牛町 | 13 ★S L 銀河運転日(釜石行き) | |
| 14 ★S L 銀河運転日(花巻行き) | 15 ■ペットボトル・缶(飲料用)/遠野町③、綾織町、宮守町達首部 ◎多重債務者弁護士無料相談(予約制) 市 10:00～ | 16 ■ペットボトル・缶(飲料用)/小友町、松崎町第1～3区、宮守町宮守(宮守第5区大平除く) | 17 ◆1歳6カ月児健診(H27. 2月生) 里 13:00～ ◆1歳児健康相談(H27. 8月生) 里 9:30～ ■ペットボトル・缶(飲料用)/遠野町②、青笹町、宮守町鱒沢(宮守第5区大平含む) ◎行政相談 市 13:00～ ◎心配ごと相談(弁護士) 宮 10:00～ | 18 ■ペットボトル・缶(飲料用)/土淵町、上郷町 | 19 ☆食育の日 ◆育児相談(乳幼児) 児 10:00～ ■ペットボトル・缶(飲料用)/遠野町①、附馬牛町 ◎人権相談 宮 10:00～ ◎心配ごと相談 総 10:00～ | 20 ★S L 銀河運転日(釜石行き) | |
| 21 ☆とおの家族の日 ★S L 銀河運転日(花巻行き) | 22 ■びん・プラ製容器包装/遠野町③、綾織町、宮守町達首部 | 23 ◆予防接種(四種混合、ヒブ、肺炎球菌、不活化ポリオ) 里 12:40～ ■びん・プラ製容器包装/小友町、松崎町第1～3区、宮守町宮守(宮守第5区大平除く) ◎傾聴サロン ち 10:00～ | 24 ◆3歳6カ月児健診(H25. 2月生) 里 13:00～ ◆育児相談(乳幼児) 里 9:30～ ■びん・プラ製容器包装/遠野町②、青笹町、宮守町鱒沢(宮守第5区大平含む) ◎消費者救済資金融資相談(予約制) 市 13:00～ ◎登記相談会(予約制) 土 10:30～ | 25 ■びん・プラ製容器包装/土淵町、上郷町 ◎弁護士無料法律相談(予約制) 市 10:00～ | 26 ■びん・プラ製容器包装/遠野町①、附馬牛町 | 27 ★S L 銀河運転日(釜石行き) | |
| 28 ☆いわて減塩の日 ★S L 銀河運転日(花巻行き) | 29 | 30 ◆予防接種(四種混合、ヒブ、肺炎球菌、不活化ポリオ) 里 12:40～ | 31 | 9月1 ■もえないごみ・粗大ごみ/土淵町、上郷町、宮守町宮守第4区②・5区(笠平・雪谷沢・関谷・大平)・7区、宮守町鱒沢 ◎弁護士無料法律相談(予約制) 市 10:00～ ◎花巻年金事務所出張相談(予約制) 土 10:30～ | 2 ■もえないごみ・粗大ごみ/遠野町①、附馬牛町、宮守町宮守第1～3区・4区①・5区(笠平・雪谷沢・関谷・大平除く)・6区、宮守町達首部 ◎心配ごと相談 総 10:00～ | 3 | |
| 4 ◆ファミリー教室(要予約) 里 9:00～ | 5 ■もえないごみ・粗大ごみ/遠野町③、綾織町 | 6 ◆予防接種(四種混合、ヒブ、肺炎球菌、不活化ポリオ) 里 12:40～ ■もえないごみ・粗大ごみ/小友町、松崎町第1～3区 ◎傾聴サロン ち 10:00～ | <h2>総合カレンダー Calendar</h2> <h1>8月 ▶▶▶ 9月</h1> | | | | |

取り外してお使いください

遠野テレビ【番組案内】

問い合わせ▶▶▶ 遠野テレビ(☎63-1711)

★第26回遠野納涼花火まつり

【生放送】 8月15日、18時50分～

【再放送】 ①8月15日、22時～②8月16日、9時～15時～③8月20日、15時～20時～④8月21日、15時～20時～

★全国やぶさめ競技遠野大会

8月27-28日、15時～、20時～

H P で番組を紹介中!

遠野テレビ

【お知らせ】 遠野テレビ使用料の減免措置があります。詳しくは… 遠野テレビ加入促進

移動献血車「まごころ号」

8月12日(金)

①10時～12時▷遠野警察署

②13時半～16時▷遠野市民センター

◎市福祉課地域福祉係(☎62-5111内線19)

ご協力さ!



| 休日当番医 & 薬局 | 日付 | 医科 | 歯科 | 薬局 |
|------------|------------------|----------------------------|-------------------------|---------------------|
| | 7日(日) | 菊池俊彦クリニック (☎62-8600) | 沼崎歯科医院 (☎62-4108) | つくし薬局新穀店 (☎63-1300) |
| | 11日(木・祝) | 上根町ほほえみスキンクリニック (☎68-3330) | — | わお調剤薬局 (☎68-3737) |
| | 14日(日) | 守口医院 (☎63-2170) | かしわばら歯科クリニック (☎67-2010) | はやせ薬局 (☎63-2155) |
| | 21日(日) | とおの宮本眼科 (☎62-2035) | 飯高歯科医院 (☎62-8917) | つくし薬局東館店 (☎68-3015) |
| 28日(日) | 中央診療所 (☎62-2277) | 両川歯科医院 (☎62-3211) | — | |
| 9月4日(日) | 川上医院 (☎62-2051) | 宮守歯科診療所 (☎67-2225) | はやちね薬局 (☎63-3050) | |

【注意】遠野病院(☎62-2222)は、救急指定病院。救急患者に限り診療します。

キラッと、遠野人。

2016さわやか全日本一輪車競技大会(7/18)

遠野一輪車クラブ全国3位!

大会は国立競技場代々木第2体育館で行われ、同クラブの団体チームの「Salto(サルト)」と、琴畑歩美さんと松田心菜さんの中学生ペアが、それぞれ3位に輝きました。全国トップクラスの技術力を誇る同クラブ。全国出場チームのメンバーは、クラブ内の選抜試験合格者で構成されています。大会では、顔の表情から指先まで細かなところにも気を配り、ダイナミックな演技を披露し、3位入賞を果たしました。リーダーの菊池彩純さん(遠野高2)は「目標は全国優勝だったので悔しい。もっと日々の練習を充実させ、来年こそは完璧な演技で全国の頂点に立ちたい」と意気込みを語りました。

- 1_Saltoのメンバー 前列左から/小笠原結奈(遠野中1)、宮澤来実香(遠野高1)、馬場ひなた(遠野中1)、吉田歩果(遠野中1) 後列左から/赤坂八枝(遠野高2)、菊池未優(同1)、松田心菜(同1)、菊池彩純(遠野高2)、伊藤玲音(遠野中3)、佐々木朱理(遠野高1)
- 2_中学生ペア 琴畑歩美(遠野中3)◎と松田心菜 ※敬称略

第63回県中学校総合体育大会サッカー競技(7/16~18)

遠野中サッカー部 県中総体4連覇!

大会は市国体記念市民サッカー場で開催され、遠野中サッカー部が4年連続10度目の優勝を果たし、8月の東北大会へ駒を進めました。北上市立南中学校との決勝は、前半に先制を許す苦しい戦いが続くも、後半残り5分から連続で3点を奪う劇的な逆転勝利を収めました。

キャプテンの菊池史哉君(3年)は「全国優勝を見据え、東北大会では全試合無失点、3点差以上で勝つ気持ちで戦いたい」と意気込みを語りました。



全国大会を目指して東北大会に挑む遠野中サッカー部



遠野市消防本部 消防士 小水内 晶紘 さん

本市の消防職員が、消防救助技術で県の頂点に。

第40回消防救助技術県大会は6月29日、県消防学校で開催され、市消防職員の小水内さんが、「はしご登はん」で優勝。8月に愛媛県で開催される全国大会に駒を進めました。小水内さんは「訓練の成果を出し切れた。全国では、『遠野市』の名をPRできるよう全力で頑張ります」と闘志を燃やしました。



遠野中陸上部 菊池 笙 君◎(1年) 菊池 愛 さん(2年)

県中総体の陸上競技で、遠野中生2人が上位入賞。

県中総体陸上競技は7月19日、北上陸上競技場で開催され、笙君が男子1年1,500mで2位、愛さんが共通女子800mで3位に入賞し、それぞれ東北大会出場を決めました。県大会では、2人とも自己ベストをマーク。現在は、東北大会でのさらなる活躍に向け、日々練習に励んでいます。

「県地域安全運動標語コンクール」最優秀賞受賞者

佐々木 亮太 君(3年)◎
住宅を対象とした侵入犯罪防止部門

鍵かけた?
この確認が カギとなる

菊池 琉那 さん(3年)◎
振り込め詐欺被害防止部門

日頃から
家族と会話 防ぐ詐欺



遠野東中学校

松田 泰斗 君(3年)◎
防犯ボランティアの活躍部門

あいさつと
笑顔で支える 通学路

宮田 亮都 君(1年)◎
子どもと女性の犯罪被害防止部門

大声は
自分を守る 命綱



遠野中学校



国体に向けた取り組みなどを紹介するコーナー。その名も

我ら、国体応援団!

2016 希望郷 いわて国体

第71回国民体育大会 広げよう 感動。伝えよう 感謝。

トピック①

100日前記念イベント開催!

希望郷いわて国体100日前記念イベントは7月3日、市民センター大ホールなどで開催されました。午前の部は遠野運動公園を会場に開かれ、サッカー教室のほか、サッカー競技少年男子岩手県代表チームの壮行試合を実施。県代表は遠野高校を相手に2対0で勝利し、チームの完成度が高まっていることを示しました。

午後の部は市民センターに会場を移し、6月に市内9地区で誕生した炬火の集火式などを開催。遠野市の炬火の命名者である佐藤芳子さん(宮守町宮守)を表彰したほか、サッカー競技少年男子岩手県代表チームの壮行会なども行いました。

いよいよ、国体が目前まで迫っています。市実行委員会では、選手だけでなく、関係者や市民の心に残る国体を目指し準備を進めています。46年ぶりのいわて国体を市民総参加で盛り上げましょう!

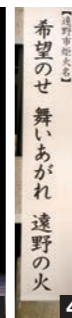

1_県代表の壮行試合。遠野高校に2-0で勝ち、仕上がりの良さを伺わせた 2_前園さんのスペシャルトークショーも行われました 3_市内9地区の火を集火 4_炬火名は応募総数51作品の中から選ばれました

トピック②

出場チームに贈る「千羽鶴」を制作中!

市実行委員会は、サッカー競技少年男子に出場する全24チームに千羽鶴を贈ることにしており、現在制作を進めています。鶴を折っているのは、主に市内の高齢者の皆さん。7月13日には、仮設住宅・希望の郷「絆」で制作会が開かれ、入居者ら9人が心を込めて

鶴を折りました。参加者は「自分でもできることで参加でき、とても楽しい。選手の皆さんには頑張ってほしい」とにっこり。千羽鶴は9月の完成予定です。【協力者募集】千羽鶴の作成に協力してくれる人・団体を募集しています。詳細は、下記担当まで。



国体には、みんなの力が重要です!

開催まであと... 58日

遠野市は、サッカー競技少年男子の開催地。開催日は10月2日~6日です。

希望郷いわて国体遠野市実行委員会

〒028-0524 遠野市新町1番10号 遠野市民センター国体開催推進室 ☎62-4413、ファクス62-0210

★ホームページ <http://iwatekokutai-tono.jp/> 遠野市 国体 検索

★フェイスブックページ <http://www.facebook.com/iwatekokutai.tono>



図書館情報

おすすめ本



『**男の詫び状**』
野坂 昭如 著 (文藝春秋)

一般

文学界のカリスマ、野坂昭如が瀬戸内寂聴、吉永小百合など著名人37人と交わした往復書簡集。闘病生活のかたわら、最後まで物書きとして生きた野坂の遺作。



『**おいしい自家製おつけもの**』
フルタニ マサエ 著 (日東書院本社)

一般

梅干し、らっきょう、ピクルス、ザワークラウトから、ヨーグルトやパン粉を使う変わった漬物まで！誰でも手軽に楽しめる、失敗しない漬物レシピ集。



『**ファラデーと電磁力**』
ブライアン・パウアーズ 作 (玉川大学出版部)

中学生

失敗したことや不明なことを記録し、後世へと残した科学者、ファラデー。19世紀最大の実験科学者と言われた生涯を、写真や図とともに描いた一冊。



『**目でみることばのずかん**』
おかべ たかし 文 (京東書籍)

子ども

江戸時代の子どもたちが寺子屋で教わっていた学習方法を、絵や図で分かりやすく解説。当時のおもしろい発想が一目で分かるユニークな内容です。

イベント

- ★読み聞かせの広場▷日時 8月28日(日)、11時～
- ★子ども映画会『おれたちともだち ともだちくるかな』▷日時 9月3日(土)、11時～
- ★ひや〜りぞくぞく おばけの本展
おばけに関するお話しや、おばけをテーマにした作品集など約200冊を展示・貸出します。▷期間 8月28日(日)まで

問い合わせ 市立図書館(☎62-2340)

移動図書館・休館日

- ◆寄贈者(敬省略)▷資料=白幡宏、菊池征子
 - ◆移動図書館▷9日=宮守町宮守・達曽部①▷17日=土淵町▷18日=綾織町▷23日=青笹町▷24日=松崎町・鷲崎町▷25日=上郷町▷26日=早瀬町・松崎町・宮守町鱒沢▷9月1日=宮守町宮守・達曽部②▷9月2日=附馬牛町▷9月6日=小友町・宮守町鱒沢▷9月7日=市内福祉施設▷9月8日=綾織町
 - ◆休館日 (図書館・宮守ゆうY.O.Uソフト館)=8月8・15・22・29・31日、9月5日
- ※移動図書館の運行表は、市ホームページに掲載しているほか、各地区センターに備え付けています。



環境フロンティア遠野 写真コンテスト を開催します！

環境フロンティア遠野では、遠野らしさを再発見するため、写真コンテストを開催します。



←平成27年度最優秀作品
『落日の詩』(高橋 貞勝さん)

↑平成27年度優秀作品
『夕暮時』(平 宏之進さん)

- ◆参加資格 アマチュアのみ
- ◆テーマ 『遠野時感。』 遠野らしさが感じられる写真、遠野に流れる時間を感じる写真を募集します。
- ◆募応募規定 応募作品は未発表の作品とし、他の写真コンテストへの併用応募はご遠慮ください。
- ◆募応募方法 カラーまたはモノクロプリント四つ切り(ワイド可能)に▷作品タイトル▷氏名▷連絡先▷撮影場所一を添えて郵送してください。
平成28年9月30日(金)
- ◆締め切り 最優秀賞1名、優秀賞2名、佳作若干名(未定)
- ◆賞 応募作品は『環境フロンティア遠野写真展』で展示
- ◆展示 被写体が人物の場合、被写体となった人から事前に承諾を得てください。主催者は、肖像権やその他のトラブルについて、一切の責任を負いません。作品の使用権は環境フロンティア遠野および遠野市に帰属します。
- ◆その他 〒028-0525 遠野市六日町1-22 環境フロンティア遠野事務局(市環境課内) ☎62-2111(内線322)
- ◆応募先



←平成27年度優秀作品
『桜と花の競演』(菊池 豊さん)

第91回 遠野遺産

The Tono Heritage

認定第88号 有形文化遺産

早池峰山 古の登山道

所有者 国 推薦者 附馬牛町第7区自治会

かつて遠野には、一人前の男性になった証として、夜通し歩き続け一晩で早池峰山に詣でる風習がありました。彼らは附馬牛町大出の早池峯神社に参拝の後、山頂を目指しました。早池峰山へ至る登山道は、馬留から横通りを経由する登山道と、又一の滝を経由する登山道の2つがあります。2つの道は途中で合流し、薬師堂から小田越登山道、早池峰山山頂へと続きます。現在も古の登山道は、登山愛好者や地域の人たちにより、大切に守られています。

MEMO

- 住 附馬牛町上附馬牛地区
- 交 JR 遠野駅から車で50分
- 問 附馬牛地区センター(☎64-2001)



info 原爆パネル展開催

戦争の悲惨さを次世代に伝え、恒久平和を守るため、広島・長崎の原爆のパネルを展示します。

※入場無料

- ▶日時・場所 ①8月10日(水)～15日(月)、8時半～19時半(15日は13時まで)、市役所とびあ庁舎通路 ②8月16日(火)～19日(金)、8時半～17時15分(19日は13時まで)、宮守総合支所ロビー▶問い合わせ 市総務課(☎62-2111内線213)



戦争の恐ろしさ、平和の大切さを次世代に伝える企画展です

募集 「第11回遠野市民芸術祭」

- ▶開催日 舞台合同発表会/10月29日(土) 総合展示会/10月29日(土)・30日(日)▶場所 舞台合同発表会/市民センター大ホール 総合展示会/市民体育館▶募集内容 舞台合同発表会/舞踊、演奏、合唱など 総合展示会/絵画、書道、華道など▶申込方法 下記事務局と各地区センターに備え付けている申込用紙に記入し、8月18日(木)までに提出▶問い合わせ (一財)遠野市教育文化振興財団事務局(☎62-6191)



10/29 秋の特別映画会 「そして父になる」

- 息子を取り違えられた二つの家族を通し、その愛と絆を描いた感動作を上映します。
▶時間 10時～▶場所 市立図書館視聴覚ホール▶問い合わせ 市立図書館(☎62-2340)

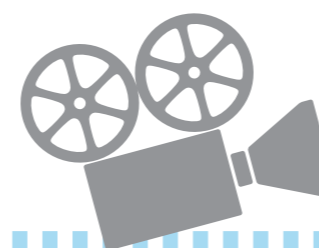

各種講座 イベント

募集 パソコン講座 「エクセル中級編」

- 便利な関数を学び、「エクセル」を使いこなせるようになる講座を開催します。
▶日時・時間 8月30日(火)・31日(水)、9月7日(水)・8日(木)、14時～16時 ※全4回▶場所 市民センター第1会議室▶講師 小田切汎徳氏(元IT企業社員)▶受講料 1,500円(教材費)▶定員 10人▶その他 パソコンは不要です。ソフトはoffice2013を使います▶問い合わせ (一財)遠野市教育文化振興財団事務局(☎62-6191)



お知らせ

市議会 9 月定例会開催 日程(予定)のお知らせ

市議会 9 月定例会の会期は、9 月 2 日(金)～15 日(木)を予定しています。市議会定例会は、傍聴することができるほか、遠野テレビで放送します。

■問い合わせ 市議会事務局(☎67-2111内線252)

カメムシ防除の前には 養蜂農家と話し合いを

カメムシ防除により、養蜂目的のミツバチが死亡する場合があります。薬剤散布する際は、近隣の養蜂農家と事前に話し合ってから行いましょう。

■問い合わせ 遠野普及サブセンター(☎62-9937)または J A 遠野地域営農センター(☎62-5161)

身体障がい者の補装具 巡回相談を開催します

義足、装具、車椅子などの購入・修理の相談に無料で応じます。※要電話申込

■日時 9 月 2 日(金)、10 時半～12 時半

■場所 遠野健康福祉の里

■対象 ▷身体障害者手帳の所持者▷難病の治療をしている一のいずれかに該当する人 ※必要書類を提示いただく場合があります

■申込締切 8 月 24 日(水)

■申し込み・問い合わせ 市福祉課(☎62-5111内線14)

児童扶養手当の現況届 と個別相談会について

8 月は児童扶養手当の現況届の月です。対象者は、必要書類を確認の上、忘れずに提出してください。また、県の母子・父子自立支援員による進学・修学、養育費など

の個別相談会もご利用ください。
■現況届提出期限 8 月 31 日(水)
■個別相談会実施日 8 月 4 日(水)・9 日(火)、13 時～16 時
■問い合わせ 市子育て総合支援課(☎62-2111内線860332)

9 月から国の社会生活 基本調査を実施します

総務省統計局は、生活時間の使い方を調査し、暮らしや社会のための基礎資料とする「社会生活基本調査」を実施します。9 月から、身分証明書を携帯した調査員が対象世帯を訪問しますので、ご理解とご協力をお願いします。

■問い合わせ 県調査統計課(☎019-629-5302)

遠野地区合同庁舎の耐 震改修工事にご理解を

遠野地区合同庁舎の耐震改修工事を、本年 12 月下旬まで実施します。工事に伴う騒音や駐車場の制限などご不便をおかけしますが、ご理解とご協力をお願いします。
■問い合わせ 遠野土木センター管理チーム(☎62-9938)

高齢者の集まりなどに 運動指導の講師を派遣

市は、高齢者や地域の集まりなどに運動指導の講師を無料で派遣しています。日程や回数、内容についての相談は、下記担当まで。
■問い合わせ 市長寿課(☎62-5111内線15)

農地の「貸したい」「借 りたい」に応えます！

岩手県農業公社(農地中間管理機構)は、公社を通じた農地の貸し借りを推奨しています。農地所有者の利点は▷公社が間に入ることで安心して農地を貸し付けられる▷一定の条件を満たした場合に

経営転換協力金などの交付を受けられる一などがあり、借り手の利点は▷公社から農地をまとまった形で借り受けられる▷手続きや賃料の支払いを公社に一本化できる一などがあります。

詳細は公社ホームページで紹介しているほか、市農業振興課で個別相談に応じています。

■問い合わせ 市農業振興課(☎62-2111内線850109)

岩手県農業公社

検索

ペットを飼う時はルー ルとマナーを守ろう！

ペットの飼い主は、動物を飼っていない人にも理解が得られるよう、ルールとマナーを守り、周囲に配慮しましょう。

■ルールとマナー ①犬の放し飼いはやめましょう②散歩中はリードを付け、糞は必ず持ち帰りましょう③猫はなるべく室内で飼いましょう④愛犬には年に 1 回必ず狂犬病予防注射を受けさせましょう⑤最後まで責任を持って飼いましょう

■問い合わせ 市環境課(☎62-2111内線850321)

8 月は電気使用安全月 間。感電・漏電に注意！

夏は、感電・漏電の危険性が高まります。下記のポイントに気を付け、電気を安全に使用しましょう。
■ポイント ①汗などで濡れた手でプラグを抜き差ししない②エアコンの室外機、洗濯機、電子レンジにはアースをつける

■問い合わせ 東北電気保安協会釜石事業所(☎0193-23-0287)

相続に関する無料相談 キャンペーン実施中！

岩手県司法書士会では、8 月 31 日(水)までの期間、相続に関する相談に応じる無料電話を開設しま

す。各会員の事務所では、無料で対面による相談にも応じます。

■無料電話相談 0120-823-815 (フリーダイヤル) ※開設時間は 10 時～13 時。土日、11～16 日は休み
■問い合わせ 岩手県司法書士会事務局(☎019-622-3372)

募 集

特定公共賃貸住宅の入 居者を募集しています

入居希望者は、下記担当に申し込みください。

■物件 ①達曽部 2 号(1 戸)…住所▷宮守町達曽部 30-16 構造など▷木造 1 階 3 D K 面積▷85.29 平方メートル 建築年度▷平成 10 年度 月額使用料▷48,000 円

②下鱒沢 1 号(1 戸)…住所▷宮守町下鱒沢 33-4-1 構造など▷木造 1 階 3 D K 面積▷85.29 平方メートル、建築年度▷平成 10 年度 月額使用料▷48,000 円

■募集締切 8 月 25 日(水)

■入居条件 敷金は家賃 3 カ月分。所得が認定基準(月額 158,000 円)以上である人 ほか

■申し込み・問い合わせ 市建設課(☎60-1520内線152)

イ ベ ント

戦争犠牲者の冥福祈り 恒久平和を誓う追悼式

第 2 次世界大戦などでの戦没者

「悔しさをバネに」

2 年ごとに行われる消防操法競技会の県大会に、わが遠野市消防団から、第 9 分団第 2 部(宮守町上宮守地区)と第 5 分団第 2 部(松崎町光興寺地区)が出場。それぞれ、自動車ポンプ操法の部で優勝、小型ポンプ操法の部で 4 位入賞という見事な結果を持ち帰ってくれました(P23参照)。

両隊の選手は、仕事が終わった後、連日連夜の訓練に励みました。特に、第 9 分団第 2 部は、全

の冥福を祈り、恒久平和を誓う「戦没者追悼・平和祈念式」を開催します。当日は式典終了後、遺族大会(遺族会主催)が開催されます。また、8 月 15 日正午には、戦没者を追悼し、平和を祈念する鐘を鳴らしますので、黙とうしましょう。

■日時 8 月 19 日(金)、10 時～
■場所 あえりあ遠野交流ホール
■その他 献花は主催者で準備します
■問い合わせ 市福祉課(☎62-5111内線19、28)

認知症への理解を深め る交流会を開催します

認知症の人を介護する人や、認知症について理解を深めたい人を対象にした交流会です。※要事前電話申込。参加無料

■日時 8 月 20 日(土)、13 時半～15 時

■場所 遠野健康福祉の里

■内容 講話と懇談

■問い合わせ 市長寿課(☎62-5111内線16)

道の駅などの未来を考 えるシンポジウム開催

道の駅やそのネットワークを活用した地域活性化を考えるシンポジウム『たい絆と命の道がつなぐ地方創生』を開催します。どなたでも参加できます。

■日時 8 月 30 日(火)、13 時半～17 時

■場所 市民センター大ホール

■内容 基調講演「岩手の道の駅ネットワークと遠野風の丘の役割」、特別対談「高速道路ネットワークの全線開通を控え、東北・

岩手・遠野に期待するもの」ほか
■問い合わせ 市地域開発戦略推進室(☎62-2111内線850150)

遠野高文化祭「鍋城祭」 に遊びに来てください

今までと何かが違う鍋城祭です。ぜひ、ご自身の目でお確かめください！生徒一同、心よりお待ちしております。

■日時 8 月 28 日(日)、9 時半～15 時半

■問い合わせ 遠野高校生徒会(☎62-2823)

名水と親しむイベント 「稲荷穴まつり」開催！

宮守町達曽部にある、岩手の名水 20 選の稲荷穴で、ひんやり涼んでみませんか？ステージイベントや釣り体験などが行われるほか、各種屋台の出店もあります。ぜひ、お越しください。

■日時 8 月 7 日(日)、10 時～14 時半

■場所 稲荷穴特設会場

■問い合わせ 達曽部地区センター(☎67-2115)

ありがとう
ございました！

6 月中に寄せられたご厚意を紹介 ▶飯塚茂則様(神奈川県)…10 日、市勢振興に役立ててほしいと 2 万円が寄せられました。
▶東京都在住の方…13 日、子育て支援に役立ててほしいと 1 万円が寄せられました。

市長ひとこと

国出場がかかった 4 年前の県大会で、わずか 0.5 点差に泣き準優勝。全国大会を逃した経験があります。その悔しさをバネに、宮守総合支所前の駐車場で、0.5 点差を超えるための血のにじむような鍛錬に臨んだそうです。その努力が結実し、本市初となる全国出場権を得たのです。あらためて、選手の皆さんの消防魂に、心から拍手を送りたいと思います。



遠野市長 本田敏秋

—皇后さまの御歌を 後世に残すために—



発起人の皆さん / (写真左から) 菊池民彌さん、遠山豊さん、佐藤誠輔さん、菅原貞子さん、角田幸四郎さん、登坂慶子さん、及川行雄さん

遠野を題材に皇后さまが詠んだ御歌を後世に伝えるため、市民が立ち上がりました。「皇后陛下御歌碑建立発起人会」は6月28日、市役所とびあ庁舎で開かれ、角田幸四郎・元市教育文化振興財団理事長を代表に選出したほか、建立に向けた今後の展開を協議しました。

この御歌は、平成25年7月に、天皇皇后両陛下が東日本大震災で後方支援活動を展開している本市を訪れた際、皇后さまが詠まれたもの。平成26年の年頭に宮内庁が発表しました。静かな水の音を耳にされた皇后さまが「川の流れが、どこかにあるのでは」とお感じになられ、詠まれた御歌です。

角田代表は「宿泊したホテルの前にある来内川のせせらぎが、皇后さまの耳に達したのではないだろうか。遠野を詠んでいただいたことは、非常に名誉なこと。後世に残していきたい」と語りました。

今後は建立実行委員会を発足し、年度内に御歌碑の形や建立場所を検討していく予定です。

皇后さまの御歌

「遠野」

何処にか

流れのあらむ 尋ね来し

遠野静かに 水の音する

(原文)

7月24日 柏木平特設会場で夏の合同イベント開催

各種イベントで大にぎわい



1_人馬一体の競技に観客は釘づけ 2_スイカに見立てた風船割り 3_シャトルは的に当たるかな? 多くの家族連れが多彩なイベントを楽しみました

「柏木平リバーサイドまつり」「全国やぶさめ競技第10回遠野大会」「遠野わらすっこまつり」(同実行委員会)は同時開催され、家族連れなど5,500人が多彩なイベントを楽しみました。会場では魚つかみ取り体験、各種レクリエーション、乗馬体験や重機の運転体験などが開催されたほか、やぶさめ競技には市内外から38人の射手が参加し、白熱した勝負を繰り広げました。

7月24日 長寿を家族や施設職員らが祝福

宮守町の齋藤テルさん100歳

100歳を祝う会は、入所している特別養護老人ホームみやもり荘で開かれました。家族や施設職員らによる温かい祝福に、テルさんははっとりとほほ笑みました。大正5年に大迫町に生まれ、17歳で宮守町達曾部の清一さん(故人)と結婚。農業などに励み、1男3女を育て上げました。現在は孫やひ孫計19人に恵まれています。



家族らに祝福されるテルさん(前列左)

7月18日 遠野市社会福祉協議会10周年記念式典

地域福祉の向上さらに

写真提供/遠野市社会福祉協議会

記念式典はあえりあ遠野で開かれ、同協議会の関係者ら100人は、節目を祝いさらなる地域福祉向上を誓いました。オープニングで、遠野高2年の新田恵理さんと遠野中2年の花輪大輔君が歌とピアノ演奏を披露。このほか功労者表彰式や市出身で県社会福祉協議会長の長山洋さんによる講演などが行われました。



さらなる発展を誓う臼井悦男会長

の花輪大輔君が歌とピアノ演奏を披露。このほか功労者表彰式や市出身で県社会福祉協議会長の長山洋さんによる講演などが行われました。

7月23日 めがねばしライブ2016

幻想舞台に酔いしれる夏

ライブは恋人の聖地「めがね橋」緑地広場で開かれ、ライトアップされためがね橋を背景に幻想的な舞台が繰り広げられました。遠野西中吹奏楽部、地元のカントリーダンスグループ、地元青年による和太鼓グループが出演したほか、歌手・たかはしべんさんが「遠野わらすっこの歌」などを披露。約300人がライブを堪能しました。



最後は全員で「ふるさと」を歌いました

7月13日 重要文化財千葉家住宅改修工事始動式

千葉家、世紀の大修理へ

改修工事始動式は同所で行われ、工事関係者や重文千葉家の活用を考える会の会員ら50人が出席。工事看板の除幕などを行い、出席者は世紀の大修理に期待を寄せました。

千葉家の改修は平成36年に完了する見込み。その間、工事の進捗に合わせて、一部公開なども行う予定です。本田市市長は「無事に改修工事を進め、遠野の宝がさらに輝きを増すようにしたい」とあいさつしました。

遠野中生2人が、職場体験で広報担当の仕事に挑戦しました!

この記事は、私たちが取材&編集しました!



太田愛斗君(左)、菊池哉斗君(いずれも遠野中2年)

6月12日 日商簿記検定2級

緑峰高初の快挙に2人も!

日商簿記検定が釜石商工会議所で行われ、遠野緑峰高校3年の星野舞羽さんと鈴木愛史さんが2級に合格しました。日商簿記2級は高校生合格率10%以下の難関。舞羽さんは「税理士を目指す上で必要な資格。取れてよかった」と喜び、愛史さんは「連絡をもらうまで不安だった。合格できてうれしい」と胸をなで下ろしました。



合格した愛史さんと舞羽さん

7月4日 米国ウッドランズ高校の生徒が遠野に

土淵小学校で異文化交流

日本文化を学ぶ米国テキサス州ウッドランズ高の生徒ら20人が土淵小学校を訪れ、児童と交流しました。この交流会は、互いの文化を知ってもらおうと、遠野みらい創りカレッジが企画。交流会では、高校生はソーラン節を、児童は合唱を披露したほか、昔話の紹介などを通じて、国を越えた交流を楽しみました。



グループに分かれ質問タイム!



1_市関係者や工事関係者ら全員で記念撮影。工事の開始を祝いました 2_工事の概要などが記された看板を除幕し、いよいよ始動!



みんなの広場

わがやのアイドル

遠野の元気なわらすっこたちを紹介します。

Child

下組町



那波 羽留ちゃん
(H28. 5. 9生)

早瀬町



幸栄さんのお子さん

奥山 和朔くん
(H27. 11. 29生)

佑太郎さんのお子さん

「わがやのアイドル」写真募集!

お子さんの笑顔を広報に掲載し、記念の一冊にしてみませんか? ▶対象 未就学児(兄弟や姉妹と一緒に写っている写真でも可)▶申込期限 8月19日(金)▶申込方法 住所、氏名(お子さん・保護者)、電話番号、写真一を下記に郵送またはメールでお寄せください▶問い合わせ 市経営企画部広報担当(☎62-2111内線233 メールアドレス: koho@city.tono.iwate.jp)

※「私たち結婚しました!」は応募者がいなかったため本号のみ掲載します。写真の掲載希望者は上記担当までご応募ください

ターンズ

遠野にI・J・Uターンした人をご紹介します!



- ★主な経歴
- ①横浜生まれ→
- ②'06年単身で遠野に移住

ターン

フレッシュな気持ちで生活してます!

Q. 遠野に移住した理由は?

定年後は自然の中で農的生活をしたいと考えていました。以前、溪流釣りに来たこともあり、自然豊かな遠野へ移住を決めました。

Q. 現在の遠野ライフは?

田んぼと畑を借りて農的生活を楽しんでいます。自分の食べる分を収穫し、実りが多ければ横浜の妻や子どもたちにも送っています。

雨の日などは、木彫りの食器を作ったりもします。材木の輸入に携わっていたので、好みの木を見つとつい手にしてしまうんです。

Q. 今後の目標は?

「百姓は毎年一年生」という言葉があるようです。経験に従いすぎてもいけないという意味。毎年一年生というフレッシュな気持ちで、遠野の生活を送りたいと思います。



↑趣味の木彫りに熱中。完成品は友人へ贈ることも

TURNS



Vol. 4 くになが 奈良 邦長 さん
農業 小友町在住 72歳

速報!

第40回岩手県消防操法競技会

第9分団第2部が県大会で悲願の初優勝!



県消防操法競技会は7月24日、矢巾町の県消防学校で開かれ、本市の第9分団第2部(宮守町上宮守地区)がポンプ車操法の部で初優勝しました。第9分団第2部は10月14日に長野県で開かれる全国大会に出場します。

競技はポンプ車操法の部と小型ポンプ操法の部の2部門で競われ、支部大会を勝ち抜いた30部隊165人が出場。第9分団第2部は、連日連

夜にわたる猛特訓の成果を発揮し、一条乱れぬ正確な操法を展開。本市では初となる、全国大会への出場権をもぎ取りました。菅原直部長は「4年前の準優勝の雪辱を果たすことができた。気を引き締めて訓練にあたり、全国でも活躍したい」と意気込みました。小型ポンプ操法の部に出場した第5分団第2部(松崎町光興寺地区)も健闘し、4位入賞を果たしています。

【第9分団第2部の皆さん】

後列左から/浅沼高徳さん(3番員)、山蔭洋輝さん(4番員)、阿部洋介さん(補助員) 前列左から/佐藤隆司さん(指揮者)、浅沼和さん(2番員)、菊池淳哉さん(1番員)



子育てするなら遠野! わらすっこインフォ

Vol. 26

Info

お父さん、お母さんを応援します!

市は、赤ちゃんが生まれたご家庭にわらすっこ応援券と特製の写真立てをプレゼントしています。わらすっこ応援券は予防接種費用などに利用でき、写真立ては赤ちゃんの生年月日と名前を印字した、世界に一つだけのものです。

応援券と写真立ては、各地区の主任児童委員が新生児の自宅を訪問した際にお渡しします(※)。ご

利用までに応援券が届かず、支払が済んでいる場合でも、領収書があれば応援券を利用できます。詳しくは下記までご相談ください。



【わらすっこ応援券】

- ★交付額 10,000円(500円×20枚)
- ★利用期限 小学校就学前の3月31日まで
- ★利用対象・施設 ①予防接種…インフルエンザ予防接種、口タウイルス予防接種 ②保育施設…病児・病後児保育、一時保育、休日保育



問い合わせ

子育て総合支援課 (☎62-2111)

※訪問は出生届の提出から最長3カ月程度かかる場合があります。

食生活改善推進員おすすめ

栄養満点♪ 食育レシピ

Cook



ハウレンソウのお好み焼き

今月のレシピ担当は 小友町食生活改善推進委員の皆さん

1人分の栄養価

エネルギー 79kcal、タンパク質 4.7g、鉄分 2mg、カルシウム 49mg、塩分 0.4g

●材料(6人分)

ハウレンソウ2束(400g)、卵3個、塩少々、こしょう少々、かつお節1/5袋、中濃ソース大さじ1、マヨネーズ大さじ1、サラダ油小さじ1

●作り方

- 1 ハウレンソウをゆでて水にさらし、絞って2cm程度に切る。
- 2 卵を溶いて1と塩、こしょうを入れて混ぜ、油を敷いたフライパンに広げて焼く。
- 3 ひっくり返して裏面を焼いたら、皿に盛り付けてソース、マヨネーズ、かつお節をのせる。

! おすすめポイント

ハウレンソウが豊富な時期に最適。アレンジも簡単にできます!

おめでた

6月30日まで届け出分()内は性別と保護者

| | | |
|----|----------|------|
| 遠野 | 浅間凛歩(女) | (勇人) |
| | 佐々木悠介(男) | (真也) |
| 土淵 | 北川愛翔(男) | (元樹) |
| 青笹 | 畑山颯海(男) | (健一) |
| 上郷 | 佐々木大翔(男) | (勇) |
| | 大間々莉子(女) | (徹) |
| | 荻野知佳(女) | (晃一) |
| 宮守 | 浅沼大耀(男) | (高徳) |
| | 佐々木蓮(男) | (康浩) |
| | 藤田葉央(女) | (正瑛) |

おくやみ

6月30日まで届け出分()内は年齢と行政区

| | | |
|-----|-------|-----------|
| 遠野 | 菊池トヨ | (78歳・7区) |
| | 大久保浩 | (86歳・3区) |
| | 両川千恵子 | (78歳・9区) |
| | 河内克郎 | (83歳・1区) |
| | 及川忠實 | (71歳・5区) |
| 小友 | 小松正喜 | (84歳・5区) |
| | 吉田敏一 | (63歳・2区) |
| 附馬牛 | 太田カノエ | (95歳・3区) |
| 松崎 | 土沢豊 | (61歳・8区) |
| | 細川キチ子 | (66歳・8区) |
| | 佐藤トヨ | (86歳・6区) |
| | 村上正次郎 | (80歳・4区) |
| 土淵 | 阿部政男 | (90歳・6区) |
| | 佐々木チヤ | (85歳・1区) |
| | 立花金吾 | (65歳・9区) |
| 青笹 | 畑山キワ | (101歳・4区) |
| | 菊池セツ子 | (64歳・7区) |
| 上郷 | 山崎キク | (96歳・4区) |
| | 菊池松雄 | (87歳・8区) |
| | 菊池達弥 | (49歳・9区) |
| 宮守 | 河野フクエ | (92歳・宮5区) |
| | 菊池忠光 | (57歳・鱒1区) |
| | 菊池勤一 | (92歳・宮1区) |
| | 菊池昭一 | (74歳・鱒6区) |
| | 菊池ミエ | (86歳・鱒5区) |

※慶弔欄は、掲載を希望された方のみ掲載しています

七五三早撮ご予約受付中
8月～9月に撮影される方10%引きです
おでかけ衣装レンタル 2,000円～
和装・洋装各種取り揃えております
着付・ヘアセット無料です
 あかこスタジオ (2572番がわい) ☎0198-62-3520



有料広告

ご家族・ご兄弟が集まるお盆は?!
リフォーム家族会議の大チャンス!! も～すぐお盆♪
 お盆はご家族が集まる季節。おうちの気になる所をなおす、そんなご相談をみんなで出来るチャンスです。寒い冬を快適に過ごす為に是非ご家族でご相談ください。
 遠野市早瀬町二丁目7番31号
お見積りは無料です
(株)立石工務店 ☎63-1731



有料広告

やればできる子
YDKの夏期講習
 7月5日～8月31日
 夏の入会特典
 サポーターシャツ
 プレゼント (先着順)
遠野教室 ☎0198-60-1661
 松崎町白岩10-15-21 <http://meikogijuku.jp/>



有料広告

車検のコバック
遠野店
車検が安い!安心の全国チェーン
 コバック 車検証をお手元にお電話下さい
0120-322-589
 岩手県遠野市松崎町白岩19-60-1
 有限会社 駒形モーターズ
 ●営業時間/AM8:30～PM6:30
 ●定休日/水曜日
 ホームページからご予約できます <http://www.kobac.co.jp>



有料広告

青春
セッション
のトーク!

Konno Yuka
昆野 祐佳 さん
 (23歳) =小友町=

**笑顔を決やさず
 出会いを大切にしていきたい**

明るく元気いっぱいの祐佳さんはJAいわて花巻遠野支店に就職して4年目。今年4月から共済(保険)商品を顧客に提案する仕事にあたっています。「共済は目に見えない『安心』を売る仕事。それぞれのお客さまに適した商品を提案したいです」と

意気込んでいます。

プライベートでは、調理師の資格を存分に発揮して家族の食事を作るなど、家庭的な祐佳さん。「笑顔は仲良くなるための第一歩。プライベートや仕事での出会いを大切にしたいです」と笑顔で語ってくれました。

- ◆休日の過ごし方は…DVD鑑賞、友人とショッピング
- ◆自己分析すると…明るい
- ◆理想の男性は…さわやかで優しい人





一般社団法人遠野市観光協会 大募集!!

当協会は、観光案内の他、遠野銘菓やどぶろく等の土産品の販売、レンタサイクルの貸出などを行っております。

会員になるとこんな特典が・・・

- スキップカードポイント3倍(売店のみ)
- お買い上げ金額から10%割引(売店のみ)
- 旅の蔵遠野の駐車場1時間無料
- 遠野ガイドマップ広告掲載料金10%割引(法人会員希望者のみ)

年会費 個人会員5,000円、法人会員10,000円
 お問い合わせはコチラまで (8月31日まで受付中!)
 一般社団法人遠野市観光協会
 遠野市新穀町5-8 ☎62-1333
 メール toiawase@tonojikan.jp
 営業時間 8:00～19:00(10/1～4/15)は8:30～17:30

有料広告