

K O H O

T O N O

広報遠野

6

2016
No.132

広報遠野は「永遠の日本のふるさと遠野」の
元気を発信する総合情報誌です。

Public Relations Magazine published by Tono city hall.



一挙紹介！
市からのお知らせ

あなたの一票、明るい未来。
「ファミサポ」始めます！
あなたの命を検診が救います！
早池峰山が山開き！ ほか

我ら、国体応援団！

100日前イベント

ターンズ

青山さんご家族 (上郷町)

青春のトーク

菊池 成美 さん (松崎町)

表紙

山口の水車小屋

山口集落のシンボル「山口の水車小屋」。
改修事後のお披露目会では、
地元の女性が「地固め節」を踊り、
地域の宝の再生を祝いました。

綴じ込みチラシ

東北馬力大会



復刻!

勝馬投票
見事の中した人に、
抽選で豪華賞品を
プレゼント!

SL銀河
C58 239

SL銀河の上り線が会場付近を
午後2時15分前後に
通過します!

踏石線を駆ける!



人馬ともに歩む NEXT STAGE!!

第41回東北馬力大会

馬の里遠野大会

平成28年6月26日[日] AM9:00start

遠野市宮守町柏木平優遊広場 **小雨決行**



主催：東北馬力大会馬の里遠野大会実行委員会
 後援：国土交通省東北地方整備局北上川ダム統管理事務所・岩手日報社・朝日新聞盛岡総局・毎日新聞盛岡支局
 読売新聞盛岡支局・河北新報社盛岡総局・NHK盛岡放送局・IBC岩手放送・テレビ岩手・めんこいテレビ・岩手朝日テレビ
 エフエム岩手・(株)遠野テレビ・月刊アキュート編集部・月刊ヴィヴィット編集部
 協賛：(一社)岩手県畜産協会・(一社)岩手県馬事振興会・柏木平レクリゾート(株)・(株)みちのくクボタ遠野北店

お問い合わせ
東北馬力大会馬の里遠野大会実行委員会(遠野市役所内) TEL.0198(62)2111

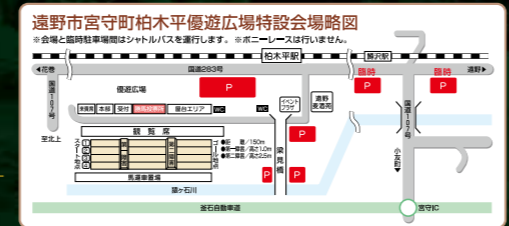

広報遠野

NO.132 2016 6 平成28年6月2日発行 (毎月第1木曜日発行)

Contents 目次

- 03 緋じ込みチラシ
- 04 **一挙紹介!**
市からのお知らせ
あなたの一票、明るい未来。(P4~) / 「ファミサポ」始めます!(P6~) / あなたの命を検診が救います!(P8~) / 早池峰山が山開き!(P10~) ほか
- 14 総合カレンダー
- 16 **我ら、国体応援団!**
100日前イベントなどの情報を紹介
- 18 **キラッと、遠野人。**
- 20 **学びのいずみ**
遠野文化研究センター講座/巨樹観察会/パソコン講座/語り部募集 ほか
- 22 **インフォメーション**
- 24 **まちの話題**
外国人のおもてなし方法を伝授/木質バイオマス設備稼働/救急救命に感謝状/新任AL T ほか
- 26 **みんなの広場**
- 28 **青春のトーク** ほか

Statistics 各種統計

市の人口(4月末現在)
 男性:13,774人(-5)
 女性:14,738人(-12)
 計:28,512人(-17)
 高齢化率:37%(±0)
 世帯数:10,900世帯(+14) ※()内は前月比

交通事故発生件数(4月中)
 物損27件 人身3件 死者0人

救急車出動回数(4月中) 120回

火災発生件数(4月中)
 建物1件 林野2件 車両1件 その他1件

Public Relations 広報広聴

ホームページのご案内
 情報満載の市ホームページでは、広報遠野の最新号やバックナンバーもご覧いただけます。

遠野市

市政なんでも相談箱のご案内
 市への意見・提言、広報遠野への感想などは、市の施設などに設置している「市政なんでも相談箱」(右図)までお寄せください。



ニュース

生まれ変わりました!

山口の水車小屋

国選定重要文化的景観の土淵町山口集落にある、「山口の水車小屋」の改修工事が完了しました。生まれ変わった地域の宝を、ぜひ、ご覧ください。

山口集落のシンボリック的存在である山口の水車小屋の改修工事が完了し、市は5月14日、同所でお披露目を開きました。地域住民ら100人が出席。改修概要の解説のほか、地元婦人会による「地固め節」の披露、餅まきなどが行われ、出席者は同所を活用した地域活性化に期待を寄せました。

老朽化が進んでいたことから、昨年9月から約1,600万円かけて改修工事を実施。以前は使用できなかった臼を交換し、粉ひきやわら打ちができるようになりました。真新しい金色の外観は今だけ。時間の経過とともに、周囲の景観になじんでいくとのこと。



1_生まれ変わった山口の水車小屋の前で、ハイ、チーズ!
 2_水車で米粉をひきました 3_餅まきでお祝い



ピック・アップ

遠野緑峰高校で啓発授業を実施!

未来を見据え、1票を投じます!



遠野緑峰高校生徒会長 菊池春輝さん



↑投票事務に挑戦する顔は真剣。間違いの無いよう、1票1票ていねいに仕分け、数えました

↑選挙広報の主張内容をもとに、応援したい人を決定。実際に記名し投票

選

選挙年齢が、満20歳以上から満18歳以上に引き下げられたことに伴う啓発授業は5月9日、遠野緑峰高校で行われました。参加した同校の2、3年生約100人は、選挙について理解を深めました。市選挙管理委員会などが主催。同事務局の職員らが選挙制度の歴史やしくみ、投票方法などをクイズを交えて解説しました。授業では模擬投票も実施。生徒が有権者と選挙事務員に分かれ、投票票を行いました。

有権者は、選挙広報紙に記載されている3人の候補者の主張を比較し、未来を託す候補者を選択。事務員は、受付から開票、集計まで行いました。結果は、子育て支援を訴えた女性議員が当選。生徒は自分の1票が政治に影響を与えることを確認しました。市選挙管理委員会の藤村正子委員長は、「皆さんの1票が日本を変える。明るい未来のために、政治に関心を持つことから始めましょう」と総括。啓発授業当日に18歳の誕生日を迎えた、生徒会長の菊池春輝さんは、「この候補者で本当に良いのかと悩みながら投票しました。今度の参議員選挙では、じっくりと候補者を選んでから投票所に行きたい」と1票の重さを噛みしめていました。

投票所で待ってるね!



←明るい選挙推進運動 マスコットキャラクター「メイスイクン」

Information

市土地改良区総代総選挙の当選者を紹介

任期満了に伴う遠野市土地改良区総代の総選挙は、5月16日に行われました。定数50人に対し50人が立候補し、すべての選挙区において立候補者が定数を超えないことから、全員が無投票当選しました。

- 【第1区】 菊池泰男、菊池忠男、佐藤文勝、和山茂男、菊池裕、菊池健、佐々木陽一、昆謙悦、菅田英利
 - 【第2区】 菊池猛、菊池松夫、菊池秀明、佐々木万、林崎淳、佐々木萬吉、近江孝幸、菊池貞一
 - 【第3区】 石田誠、谷地博治、立花利夫、長瀬公政、阿部實、角城勇助、似田良光
 - 【第5区】 佐藤由松、永田昌民、菊池貞一、菊池喜代美、菊池茂
 - 佐々木優、菊池卓、谷地平吉、菊池達明
 - 【第6区】 岩間一実、山口岩男
 - 【第7区】 奥寺榮一、菊池福見
 - 【第8区】 菊池由雄、松田豊次
 - 【第9区】 菊池正司、伊藤誠至、伊藤新太郎、佐々木正光
 - 【第10区】 多田忍、佐々木重男、多田利明
 - 【第11区】 多田靖志、菊池克臣、多田保一、佐々木清美
- ※任期は平成32年5月17日まで

第24回参議院議員通常選挙

★注意 日程は未確定のため、報道情報に基づき、6月22日公示、7月10日の選挙期日と想定して掲載しています。大幅な変更が生じた場合は、あらかじめお知らせします。

投票日(予定) **7月10日(日)**、7時~18時

投票できる人

平成28年7月10日現在で**満18歳以上**の人(平成10年7月11日以前生まれ) ※日本国籍があり、平成28年3月21日以前に住民票が作成されていること

投票方法など

★「投票所入場券」 選挙権のある人には、7月8日ごろまでに「投票所入場券」(右図)を、1人ずつはがきで郵送します。裏面には、期日前投票の日程などのお知らせと、期日前投票宣誓書を印刷しています。投票する際は、入場券を忘れずに持参してください。



【表】



【裏】

★投票所 投票所は、投票所入場券に記載していますので、事前にご確認ください。なお、最近住所を移した人は、投票場所が次のとおり異なります。

- ・本年3月22日以後に本市に転入した人 → 前住所地
- ・本年6月9日以後に市内転居の届出をした人 → 転居前の住所の投票所

★書き方

- ・岩手県選挙区選出議員選挙 → 候補者名を記入
- ・参議院比例代表選出議員選挙 → 候補者名または政党の名称か略称を記入

※目や手が不自由なため字を書くことが困難な人には、係員が代わって記入する「代理投票」により投票することができます。代理投票を希望する人は、投票所の受付係に申し出ください

期日前投票

仕事や旅行、冠婚葬祭などで投票日当日に投票できない人は、選挙期日前に下記の場所で期日前投票することができます。詳しくは、投票所入場券をご確認ください。

- 場所 遠野市役所西館1階(東館町)、宮守総合支所
- 期間時間 6月23日(木)~7月9日(土)、8時半~20時

不在者投票

長期の出張や旅行などで選挙期間中に遠野市以外の市町村に滞在している場合、滞在先の市町村から投票することができます。不在者投票を希望する場合は、あらかじめ遠野市の選挙管理委員会へ投票用紙を請求してください。

あなたの一票、 明るく未来。

任期満了に伴う参議院議員通常選挙が行われます。今回は、選挙権年齢引き下げ後、初の国政選挙です。未来を考え、あなたの思いを一票に託しましょう。

◎問い合わせ 市選挙管理委員会事務局(☎62-2111内線213)

思いを託そう!



地域で子育てを応援する

「ファミサポ」始めます！

市は、地域で託児に取り組む「遠野市ファミリー・サポート・センター事業」(通称、ファミサポ)を始めます。事業の概要と、託児ボランティアの募集についてお知らせします。

◎問い合わせ 子育て総合支援課(☎62-2111 内線860331)

市

は、「子育てするなら遠野」をスローガンに掲げ、各種子育て支援施策に取り組んでいます。その中で、平成25年度に実施した、子育て世代対象のニーズ調査では、「気軽に託児できるサービスが欲しい」「共働き世帯の負担軽減が必要」といった声がありました。その声にお応えするため、市は、地域の人や、地域の子どもをボランティアで託児する「ファミサポ」を、10月から始めることにしました。

「ファミサポ」は、子育て総合支援センターが窓口となる会員制サービス。同センターの子育て援助活動支援員が、託児を依頼する「おねがい会員」と子どもを預かる「まかせて会員」の間を取り持ち、託児をコーディネートします。まかせて会員は、子育て経験が豊富な人などを対象とし、専門研修を経て登録。自宅で、自分の都合の良い時間に子どもを預かります。現在、まかせて会員を募集中。趣旨に賛同いただける人は、問い合わせください。

おねがい会員の募集は、8月頃から開始する予定。会員登録や利用方法などの詳細は、市ホームページや広報遠野、遠野テレビなどでお知らせしていく予定です。

ファミサポとは…

- 地域で子育てを応援する会員制の新たな取り組みです
- 託児を必要とする人に地域の託児ボランティアを紹介
- 10月から開始する予定です



★まかせて会員は、随時募集します。早目に応募いただいた人は、10月のスタートに向け、8月頃から専門研修を受けていただきます

★おねがい会員は、8月以降に募集開始します。詳細は、広報遠野や遠野テレビなどでお知らせします

「ファミサポ」のしくみ

- お住まいの地区のまかせて会員が担当
- 原則、まかせて会員の自宅に託児
- 預かる子どもは小学6年生までを想定
- まかせて会員は、保育士や託児ボランティアなど子育て経験が豊富な人で専門研修を受けた人が登録

- ★病院に行きたいので…その間だけ預かってもらいたい。
- ★上の子どもの授業参観に行きたいので…下の子どもを預かってもらいたい。
- ★残業なので…保育園や児童館の迎えを頼みたい。
- ★冠婚葬祭時に…一時的に預かってもらいたい。

まかせて!

おねがい!

安心して託児
利用料
1時間あたり **500円**～

託児を依頼する
おねがい会員

地域の託児ボランティア
まかせて会員

元気わらすっこセンター
子育て援助活動支援員

③ おねがい会員は、まかせて会員に子どもを預けます

① おねがい会員が元気わらすっこセンターに電話で依頼します

② 子育て援助活動支援員が地域のまかせて会員をあっせんします

→ 子育て総合支援課の皆さん

私たちが、コーディネート!

Information

まかせて会員を募集しています!

ファミサポの取り組みに賛同し、託児に協力してくれる「まかせて会員」を募集します。地域の宝である子どもたちの成長を、一緒に見守りませんか? 詳しくは、問い合わせください。

【資格】
保育士や託児ボランティアなど、子育て経験が豊富な人。または、ファミサポの事業に賛同してくれる人。

【託児場所】
まかせて会員の自宅

【その他】
市が主催する、託児の基礎知識などを学ぶための専門研修(合計24時間)を受ける必要があります

【開始時期】
10月から予定しています

【募集締め切り】
募集締め切りは無く、随時募集していく予定です。ぜひ、ご協力ください!

【問い合わせ】
子育て総合支援課
☎62-2111 内線860331

Information

受診希望者は必見！
 お得情報をお知らせします。

その1
 検診でスキップポイント
 貯まります！

市の各種検診(健診)を受診した人を対象に、スキップポイントを付与します。また、満点スキップカードで検診料金を支払えます。

■ポイント付与率
100円につき1ポイント
※検診料金が無料の人は対象外

■対象となる検診(健診)
 胃がん・肺がん・大腸がん・乳がん・子宮頸がん・前立腺がん検診、骨粗しょう症予防検診、基本健康診査、国保特定健康診査および後期高齢者健診(眼底・心電図検査分)

■注意
 受診した当日に、会場でのみポイントを付与。忘れずにスキップカードを持参ください！



その2
 避難している人も
 遠野で受診できます

東日本大震災により県内の市町村から住民票を異動しないで市内に避難している人も、市内で検診を受けることができます。受診する際は、住民登録している市町村から送られてきた受診券を、検診会場に持参してください。詳細は、住民登録している市町村へ問い合わせください。

対象者 & 料金

種別	対象者	検査料
胃がん検診	36歳以上	2,000円(国保の人1,000円)
肺がん検診	40歳以上	800円(国保の人400円)
大腸がん検診	35歳以上	800円(国保の人400円)
結核検診	65歳以上	無料

※70歳以上・市民税非課税世帯・生活保護世帯は、すべて無料です！

検診日程

月	日	会場
6月	27日(月)	青笹地区センター
	28日(火)	達曾部多目的研修集会施設
	29日(水)	土淵地区センター
	30日(木)	土淵地区センター
7月	1日(金)	遠野健康福祉の里
	2日(土)	遠野健康福祉の里
	3日(日)	遠野健康福祉の里
	5日(火)	みやもりホール
	6日(水)	上郷地区センター
	7日(木)	上郷地区センター
	8日(金)	小友地区センター
	16日(土)	鱒沢小学校

大腸がん検診のみの日	
7月25日(月)	遠野健康福祉の里
10月7日(金)	受付:17時~18時半

月	日	会場
10月	10日(土)	みやもりホール
	11日(日)	綾織地区センター
	12日(月)	附馬牛地区センター
9月	21日(水)	浄化センター
	22日(木)	浄化センター
	23日(金)	浄化センター
11月	24日(土)	遠野健康福祉の里
	25日(日)	遠野健康福祉の里
	5日(土)	遠野健康福祉の里

受付時間 **6時半~9時**
 ※11月5・6日は7時~9時

★結核検診は、上記のほか、地区巡回も行います。日程は受検票でご確認ください

事前に確認を！

保健師の川原恭一さん

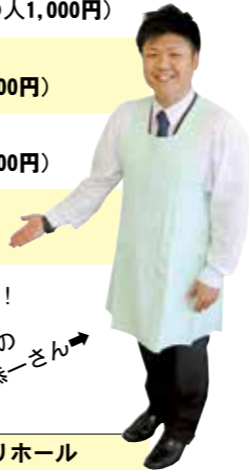

日 本人の2人に1人が発症し、3人に1人が命を落とす「がん」。細胞の老化の一種で、高齢者に多い病気ですが、がん患者の約3割は40~64歳の現役世代という事実をご存じですか？ がんは、さまざまな要因で起こる病気。どんなに気を付けて生活しても、どんなに健康に自信があっても、がんにならない保障はありません。

がんは、気付かぬうちに急成長します。自覚症状が出て病院を受診したら、「すでに進行がんです」と診断されることも。「仕事が忙しいから」「面倒くさいから」と、検診を受けずに過ごすのは、とても危険です。がんは、不治の病ではありません。

市は6月27日から各種検診を実施します。検診は、命にかかわる病気の早期発見・早期治療につながります。あなたのために、そして、愛する家族のために、ぜひ受診を。

胃がん・肺がん・大腸がん・結核検診 あなたの命を、 検診が救います！

WARNING!

がんは、
 気付かぬうちに急成長する
 悪性の細胞です。
 放っておくと、
 あなたの命を奪います。

早期がんは、ほとんどの場合、自覚症状がありません。早期発見できる期間は約1~2年間。この時期に発見・治療できれば、完治する可能性はかなり高くなります。

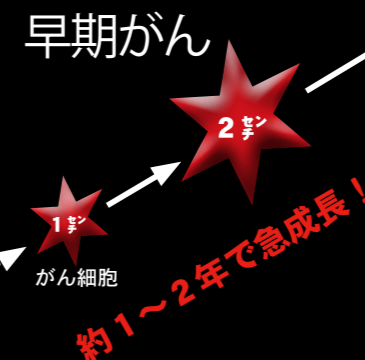

末期がん

この時期になると、自覚症状が鮮明となり、完治する可能性はかなり低くなります。最終的にはあなたの命を奪います。

約15年間は発見できない期間が続きます

早期発見できる期間はわずか。
 どんなに忙しくても、検診を！

市保健医療課
 検診担当の皆さん



WARNING!

固有の植生を脅かす
特定外来生物が、
増えています！

特定外来生物1 オオハンゴンソウ



- ・開花期は夏～秋
- ・花の直径は6～10㎝
- ・葉はよもぎの葉に似ている
- ・茎の長さは1～3㎝
- ・茎はざらつかない

特定外来生物2 オオキンケイギク



- ・開花期は春～夏
- ・花の直径は5～7㎝
- ・葉は細長いへら状
- ・葉の両面に荒い毛が生える
- ・茎の長さは60～70㎝

発見したら、
駆除または連絡を！

駆除方法

- ①種をこぼしたり根を残したりしないように、スコップなどを使って引き抜く ※少しでも根を残すと、何度でも再生します
- ②天日にさらして枯らす ※生きたままの運搬、野外への放出は厳禁
- ③燃えるごみとして処理する

連絡先

市環境課
☎62-2111内線850321

車両交通規制&シャトルバス

登山口付近の交通混雑解消のため、**8月7日までの土・日・祝日**に車両交通規制を実施します。登山者はふもとの無料駐車場に駐車し、登山口まではシャトルバスをご利用ください。

★規制時間

5時から13時まで(大型・特定中型車両は17時まで)。

★規制対象外車両

規制対象外車両はD路線バス・シャトルバスDタクシー・ハイヤーD二輪車D警察署長の許可を受けた車両です。

★規制区間

主要地方道紫波江繋線えつなびの花巻市大迫町内川目岳地内から、宮古市江繋地内までの約16*。なお、市道荒川高原早池峰線と規制道路との合流点には駐車場がありません。遠野側から自動車で乗り入れる場合は、大規模林道を利用して江繋の駐車場に駐車し、シャトルバスを利用してください。

★その他

貸し切りバスや観光バスも規制の対象となりますので、シャトルバスを利用してください。バスを団体で利用する場合

は、1週間前までに予約が必要です。
※予約先 岩手県交通㈱(☎019-651-3355)

★早池峰登山シャトルバス

30分～1時間間隔で運行
※下記時刻表を参照ください
料金は、区間により片道350円～700円(小学生以下は180円～350円)

↓登山口まではシャトルバスで！



シャトルバス時刻表

区間	停留所	始発	最終
岳駐車場 ↓ 荒川	岳駐車場	5:30	15:30
	河原の坊	5:48	15:48
	小田越	5:54	15:54
	荒川	6:00	16:00
江繋 ↓ 荒川	江繋	6:15	15:15
	荒川	6:30	15:30

区間	停留所	始発	最終
荒川 ↓ 岳駐車場	荒川	6:05	16:15
	小田越	6:12	16:22
	河原の坊	6:18	16:28
	岳駐車場	6:35	16:45
荒川 ↓ 江繋	荒川	6:35	15:35
	江繋	6:50	15:50

交通規制区間とシャトルバス停留所

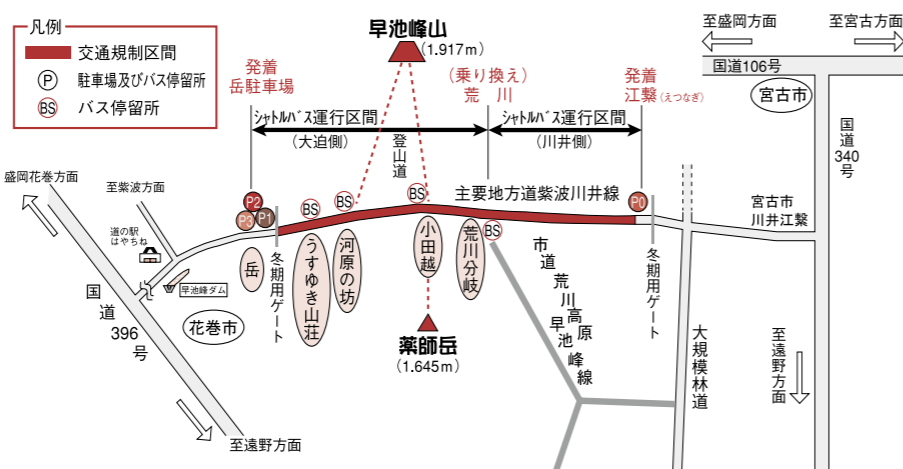

←山開きでは絵馬がもらえます(写真は昨年のももの)

↑山開きでは、山頂で早池峰岳神楽が奉納される(荒天時は中止)

小田越登山道の5合目から山頂を望む↓

これが携帯トイレです！



←携帯トイレは薄くて軽く、山頂の専用ブースなどで使用可能。事前に購入しておこう
販売所/峰南荘、河原の坊総合休憩所、小田越監視員詰所、山頂避難小屋 価格/350円



高山植物の宝庫である早池峰山が、待望の山開き。交通規制とシャトルバスの運行などについてお知らせします。
◎問い合わせ 市環境課(☎62-2111内線850322)

6月12日(日)、早池峰山が山開き！

遠

野三山の一つである早池峰山は、日本百名山にも数えられ、全国から多くの登山客が訪れる人気の山。いよいよ、6月12日に山開きを迎えます。山開き当日は、早池峰岳神楽の奉納などのイベントが行われます。

早池峰山では、交通混雑の解消と環境保護のため、8月7日までの土・日・祝日に車両交通規制を実施。ふもとの駐車場から登山口までは、シャトルバスに乗り換える必要があります。また、山頂には、通常のトイレは無く、携帯トイレブースのみ。携帯トイレは薄くて軽く、使用後はもえるごみとして捨てられるので、いざという時のために、最低一つはザックに忍ばせておくことをお勧めします。ちなみに、登山口付近でも買うことができます。

遠野側にある小田越登山口と山頂の往復時間は約5時間で、初級者でも登ることができですが、途中で岩

場やハシゴなどの危険箇所があるので注意が必要。また、ふもとの天気と山の天気は別物であり、山開き直後は低温になりがちなので、防寒着と雨具は必ず持参しましょう。登山口付近に設置してある登山届も、必ず提出してください。

早池峰山の固有種であるハヤチネウスユキソウは、6月下旬から7月下旬までが見ごろです。また、今年から、8月11日が国民の祝日「山の日」に制定されました。登山マナーを守り、しっかりとした装備で、早池峰登山に挑戦してみませんか？

早池峰山に登ろう！



↑早池峰山の固有種「ハヤチネウスユキソウ」。6月下旬～7月下旬が見ごろ

第2次とおのっこプラン

毎月19日は、
食育の日です！



市は、遠野ならではの食育を推進する「第2次遠野市食育推進計画とおのっこプラン」を策定しました。計画の詳細は、市ホームページでも紹介しています。

◎問い合わせ 市総合食育推進課(☎62-2032)

Point 01

とおのっこプランとは

この計画は、遠野に暮らす全ての世代が健康的な食生活を送り、健全な心と体、生きる力を育むことを目標としています。計画期間は平成28～32年度の5年間。行政や教育機関、生産者、医療機関、地域、NPO法人、ボランティアなどで組織する「市食育推進ネットワーク会議」と協力・連携し、市総合食育センター「ばすぼる」を拠点に、食育に関するさまざまな取り組みを展開していきます。

Point 02

5つの「わしょく」がキーワード

和食・倭食…和も倭も日本を指します。日本古来の食の伝統文化を大切に「日本型食生活」を実践します。

輪食・話食…みんなで一緒に食卓を囲み、会話を楽しみましょう。家族や仲間の絆を深める「共食」を推進します。

環食…生産から食卓まで循環する「地産地消」を推進するほか、自然や環境に配慮する「食品ロス」の低減に努めます。

とおのっこプラン重点項目

とおの自然や生産者に感謝しよう

- ・農業体験や料理講習会
- ・農家や生産者との交流
- ・教育ファームの推進 など

ちの世代へ伝えよう遠野の食文化

- ・伝承料理講習会
- ・給食での郷土料理提供 など

ころがけよう食を通じた健康づくりと災害への備え

- ・早寝早起き朝ごはん
- ・食育の実践と普及啓発
- ・食料備蓄の推進 など

おとなも子どももみんな楽しく食べよう

- ・食事マナーの普及啓発
- ・食でにぎわうまちづくり など

つくる食事は安全・安心

- ・食品表示を参考にした食材購入の普及啓発
- ・遠野産食材を使った献立を給食に積極的に導入 など

遠野テレビ減免制度

遠野テレビでは、一定の条件を満たす世帯を対象に、加入時の初期費用や月額使用料の負担を軽減する減免制度があります。減免を受けるためには、申請が必要です。

◎問い合わせ 市経営企画部 ICT推進担当(☎62-2111内線364)

対象	加入金	テレビ使用料			宅内配線工事費補助
		タイプA	タイプB	タイプC※1	
一般加入世帯	63,000円	2,850円	1,800円	2,350円	実費負担
新規転入世帯※2	21,000円	2,850円	1,800円	2,350円	実費負担
すでに引込線のある世帯※3					
生活保護世帯	免除	800円	免除	300円	免除
70歳以上の一人暮らしで、市県民税が非課税の世帯	15,750円	1,300円	250円	800円	3/4以内
75歳以上で構成され、市県民税が非課税の世帯					
重度障がい者のいる、市県民税が非課税の世帯※4					

※1…タイプCには多機能STBレンタル料金が別途必要 ※2…転入日から1年以内であること ※3…すでに引込線が配線されている住宅に新たに入居すること ※4…障害者手帳などを提示すること

申請してね！

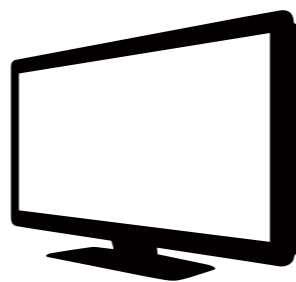

水道水の水質検査結果

安全で、おいしい水です！

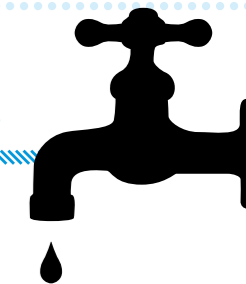

平成27年度の水道水の水質検査結果と、平成28年度の検査計画をお知らせします。検査結果と計画の詳細は、市ホームページでも紹介しています。

◎問い合わせ 市水道事務所(☎62-2111内線860351)

Point 01

平成27年度の水質検査結果

厚生労働省が定める51項目と独自項目の3項目を実施。全項目が基準値に適合し、「安全でおいしい水」であることが確認されました。※右表参照

Point 02

平成28年度の検査計画

本市では、市民の皆さんに「安全でおいしい水」を提供するために、水質検査計画を策定しています。平成28年度は、下記のとおり実施します。

- 原水全項目検査＝年1回、20カ所
- 浄水全項目検査＝年1回、18カ所
- 浄水41項目検査＝年3回、18カ所
- 毎月検査＝18カ所
- 原水のクリプトスポリジウムとジアルジア検査＝年4回3カ所、年1回16カ所
- 原水の大腸菌、嫌気性芽胞菌検査＝年12回、19カ所

平成27年度高室浄水場検査結果(主な項目のみ)

分類	検査項目	検査結果(下段は基準値)
病原生物	一般細菌(一般的な水の清浄度を示す)	0コロニー(1ml中100コロニー)
	大腸菌(し尿、下水などによる汚染の疑いを示す)	検出されず
基礎的性状	pH値(汚染などによる水質変化の指標。pH7が中性)	最大値7.7、最小値7.4(5.8以上8.6以下)
	味(地質、海水などの混入に起因する)	異常なし
	臭気(藻類など生物の繁殖、工場排水などの影響を示す)	異常なし
	色度(水の色程度の程度を示す)	1.4度(5度以下)
味覚	濁度(水の濁りの程度を示す)	0.1度未満(2度以下)
	塩化物イオン(高濃度に含まれると味覚を損なう原因になる)	2.4mg(1ℓ中200mg以下)
	カルシウム、マグネシウムなど【硬度】(適量の硬度(10～100)は飲料水として美味)	15mg(1ℓ中300mg以下)
	蒸発残留物(水を蒸発させたときに得られる残留物)	43mg(1ℓ中500mg以下)

◆上記以外に44項目の検査を行っており、すべての基準値をクリアしています。
◆上記検査結果数値は、平成27年4月から28年3月までの最大値を記しています。
◆各検査対象施設の検査結果は、市ホームページに掲載しています。

市営住宅入居者募集

市営住宅(全14戸)の入居者を募集します。

◎問い合わせ 市建設課(☎60-1520内線152)

申込締切▷6月24日(金) 入居条件など▷敷金は家賃3カ月分。市税などの滞納が無い人
抽選会▷7月中旬(予定)

団地名	部屋	所在地	構造等	間取り	面積(m ²)	建築年度	家賃(月額)
鶯崎	207号	鶯崎町2-16	木造平屋	2LDK	69.30	H11	21,200円～56,100円
	57-12号	鶯崎町4-5-6	簡易耐火2階	3DK	63.90	S57	15,400円～40,800円
	58-21号	鶯崎町4-3-6	簡易耐火2階	3DK	63.90	S58	15,600円～41,400円
	59-8号	鶯崎町4-1-2	簡易耐火2階	3DK	63.90	S59	15,800円～42,100円
	59-9号	鶯崎町4-1-3	簡易耐火2階	3DK	63.90	S59	15,800円～42,100円
	60-8号	鶯崎町3-1-2	簡易耐火2階	3DK	63.90	S60	16,100円～40,300円
早瀬	52-19号	早瀬町2丁目4-10-39	簡易耐火2階	3DK	54.80	S52	12,300円～25,600円
材木町	105号	材木町1-12	木造平屋	1LDK	48.00	H21	16,400円～43,400円
	301号	遠野町25-36	木造2階	3LDK	79.30	H23	27,100円～71,900円
稲荷下	303号	遠野町25-36	木造2階	3LDK	81.30	H23	27,800円～73,700円
	308号	遠野町25-40	木造2階	3LDK	77.80	H24	27,100円～71,800円
笠平	(08)1号	宮守町下宮守31-31-2	木造平屋	3LDK	78.60	H8	21,100円～56,000円
下郷	3号	宮守町下宮守26-197-1	木造平屋	3LDK	75.30	H8	20,300円～53,900円
吉金	19号	宮守町下宮守23-45-3	木造平屋	3LDK	78.00	H18	22,900円～60,900円

問い合わせ・場所

◆各種健診・予防接種・健康相談・各種教室

問 市健康福祉の里保健医療課
(☎62-5111内線12)または宮守総合支所地域振興課(☎67-2111)

■ごみ収集日

問 市環境課(☎62-2111内線321)または宮守総合支所地域振興課(☎67-2111)

※遠野町①＝遠野町12区・13区、松崎町4～8区／遠野町②＝遠野町1区・3区・5～7区(石倉除く)・14区／遠野町③＝遠野町2区・4区・石倉・8～11区・15区／宮守町第4区①＝相ノ山・欄場・沢田1班・駅前・東洋レンズ岩手工場脇／宮守町第4区②＝オノ神・沢田2班・吉金・赤沢川

●行政相談

問 市経営企画部

(☎0198-62-2111内線233)

●心配ごと相談・無料弁護士相談

問 遠野市社会福祉協議会

(☎0198-62-8459)

●弁護士無料法律相談、多重債務者弁護士無料相談(いずれも予約制)

問 消費生活相談窓口

(☎0198-62-6318)

●人権相談

問 盛岡地方方法務局花巻支局

(☎0198-24-8311)

●消費者救済資金融資相談(予約制)

問 県消費者信用生活協同組合釜石相談センター(☎0193-23-2227)

●傾聴サロン

問 市健康福祉の里福祉課

(☎0198-62-5111内線18)

●登記相談会(予約制)

問 盛岡地方方法務局花巻支局

(☎0198-24-8311)

●交通事故巡回相談(予約制)

問 消費生活相談窓口

(☎0198-62-6318)

開催場所は、次のとおり省略して標記しています

市…市民センター

里…遠野健康福祉の里

児…宮守児童館

宮…宮守総合支所

総…総合福祉センター

と…とびあ庁舎

ね…ねっとゆりかご

ち…ちょボラ

日 Sun.	月 Mon.	火 Tue.	水 Wed.	木 Thu.	金 Fri.	土 Sat.
5 ★S L 銀河運転日(花巻行き)	6 ■もえないごみ・粗大ごみ/遠野町③、綾織町	7 ◆2歳児(H26.6月生)・3歳児(H25.6月生)歯科相談 里 ■もえないごみ・粗大ごみ/小友町、松崎町第1～3区 ◎傾聴サロン ち 10:00～	8 ◆6～7カ月児健診(H27.11月生)、BCG予防接種 里 13:00～ ■紙類・プラ製容器包装/遠野町②、青笹町、宮守町鱈沢(宮守第5区大平含む) ◎登記相談会(予約制)と 10:00～	9 ■紙類・プラ製容器包装/土淵町、上郷町 ◎行政相談 宮 10:00～	10 ■紙類・プラ製容器包装/遠野町①、附馬牛町	11 ★S L 銀河運転日(釜石行き)
12 早池峰山山開き ※詳細はP10-11 ★S L 銀河運転日(花巻行き)	13 ■紙類・プラ製容器包装/遠野町③、綾織町、宮守町達首部 ◎多重債務者弁護士無料相談(予約制) 市 10:00～	14 ◆予防接種(四種混合、ヒブ、肺炎球菌、不活化ポリオ) 里 12:40～ ■紙類・プラ製容器包装/小友町、松崎町第1～3区、宮守町宮守(宮守第5区大平除く) ◎人権相談 市 10:00～	15 ◆1歳6カ月児健診(H26.12月生) 里 13:00～ ◆1歳児健康相談(H27.6月生) 里 9:30～ ■ペットボトル・缶(飲料用)/遠野町②、青笹町、宮守町鱈沢(宮守第5区大平含む) ◎行政相談 市 13:00～ ◎心配ごと相談(弁護士) 宮 10:00～	16 ■ペットボトル・缶(飲料用)/土淵町、上郷町	17 ◆育児相談(乳幼児)児10:00～ ■ペットボトル・缶(飲料用)/遠野町①、附馬牛町 ◎人権相談 宮 10:00～ ◎心配ごと相談 総 10:00～	18 ★S L 銀河運転日(釜石行き)
19 ☆とおの家族の日 ☆食育の日 ★S L 銀河運転日(花巻行き)	20 ◎移動献血車 「まごころ号」運行日 ※場所・時間は別表参照 ■ペットボトル・缶(飲料用)/遠野町③、綾織町、宮守町達首部	21 ◆予防接種(四種混合、ヒブ、肺炎球菌、不活化ポリオ) 里 12:40～ ■ペットボトル・缶(飲料用)/小友町、松崎町第1～3区、宮守町宮守(宮守第5区大平除く) ◎傾聴サロン ち 10:00～	22 ◆3歳6カ月児健診(H24.12月生) 里 13:00～ ◆育児相談(乳幼児) 里 9:30～ ■びん・プラ製容器包装/遠野町②、青笹町、宮守町鱈沢(宮守第5区大平含む) ◎消費者救済資金融資相談(予約制) 市 13:00～ ◎登記相談会(予約制)と 10:00～	23 ■びん・プラ製容器包装/土淵町、上郷町 ◎弁護士無料法律相談(予約制) 市 10:00～	24 ■びん・プラ製容器包装/遠野町①、附馬牛町	25 ★S L 銀河運転日(釜石行き)
26 第41回東北馬力大会 ※詳細はP3のチラシで ★S L 銀河運転日(花巻行き)	27 ■びん・プラ製容器包装/遠野町③、綾織町、宮守町達首部	28 ☆いわて減塩の日 ◆予防接種(四種混合、ヒブ、肺炎球菌、不活化ポリオ) 里 12:40～ ■びん・プラ製容器包装/小友町、松崎町第1～3区、宮守町宮守(宮守第5区大平除く)	29	30	7月1 ■もえないごみ・粗大ごみ/遠野町①、附馬牛町、宮守町宮守第1～3区・4区①・5区(笠平・雪谷沢・関谷・大平除く)・6区、宮守町達首部 ◎心配ごと相談 総 10:00～	2 ★S L 銀河運転日(釜石行き)
3 国体100日前イベント ※詳細はP16 ★S L 銀河運転日(花巻行き)	4 ■もえないごみ・粗大ごみ/遠野町③、綾織町	5 ◆予防接種(四種混合、ヒブ、肺炎球菌、不活化ポリオ) 里 12:40～ ■もえないごみ・粗大ごみ/小友町、松崎町第1～3区 ◎交通事故巡回相談 市 13:00～ ◎傾聴サロン ち 10:00～	総合カレンダー Calendar 6月 ▶▶▶ 7月			移動献血車「まごころ号」 6月20日(月) ①9時半～11時半▷筑波ダイカスト工業 ②13時半～16時半▷レインボープラザ ◎市福祉課地域福祉係(☎62-5111内線19)

取り外してお使いください

遠野テレビ【番組案内】

★遠野の情報満載! とおのタイム 月～金の毎日▷18・19・20・21・22・23・24時～
※翌日は7時半・11時半～
【週間とおのタイム】 毎週土・日▷10時～、13時～、18時～、23時～

★テレビ広報遠野6月号 6月12～30日▷月～金/20時～土・日/8時～
HPで番組を紹介中!
遠野テレビ取材スタッフ 山尾 彩子さん

問い合わせ▶▶▶ 遠野テレビ(☎63-1711)

休日当番医 & 薬局	日付	医科	歯科	薬局	
休日当番医 & 薬局	6月5日(日)	川上医院 (☎62-2051)	両川歯科医院 (☎62-3211)	はやちね薬局 (☎63-3050)	
	12日(日)	菊池俊彦クリニック (☎62-8600)	飯高歯科医院 (☎62-8917)	つくし薬局新穀店 (☎63-1300)	
	19日(日)	千葉医院 (☎62-4039)	アベ歯科医院 (☎62-3166)	つくし薬局遠野店 (☎63-1717)	
	26日(日)	守口医院 (☎63-2170)	宮守歯科診療所 (☎67-2225)	はやせ薬局 (☎63-2155)	
	7月3日(日)	とおの宮本眼科 (☎62-2035)	遠野歯科クリニック (☎62-2101)	つくし薬局東館店 (☎68-3015)	
	【注意】遠野病院(☎62-2222)は、救急指定病院。救急患者に限り診療します。				

希望郷いわて国体

100日前 記念イベント

7月3日

希望郷いわて国体の開幕100日前を記念し、カウントダウンイベントを開催。来て、観て、参加して、国体と一緒に盛り上げよう！

午前 10時～12時
遠野運動公園

観覧
自由

★希望郷いわて国体壮行試合

少年男子

岩手県チーム vs 遠野高校

★前園真聖サッカー教室

市内の小学生を対象に(先着100人)、前園さんが熱血指導します。参加希望者は、事前に申し込みください。
【申し込み先】 市国体開催推進室(☎62-4413)



10時半キックオフ!

午後 13時～15時
市民センター大ホール

Special Guest

★炬火集火式&表彰式



炬火集火式では、市内9地区で採火した火を持ち寄り「遠野市の火」を完成させます。

★遠野市壮行式

★その他イベント

- ・応援メッセージ作成コーナー
- ・おもてなし料理試食コーナー ほか

事前に配布する、
入場整理券が必要です！

【配布場所】 市民センター、各地区センター、とびあ、宮守総合支所

★スペシャルトークショー

元サッカー日本代表
前園 真聖さん

◎まえぞの・まさきよ
1973年生まれ。鹿児島実業高校卒。アトランタオリンピック日本代表キャプテン。国内外のプロチームでプレーし、2005年に引退。現在は、全国でのサッカー教室やテレビ出演など、多方面で活躍中。



我ら、国体応援団！

国体に向けた取り組みなどを紹介するコーナー。その名も

ニュース

決定！
「公式ポスター」



トピックス

遠野市実行委の
総会を開催！

市 実行委員会は、希望郷いわて国体遠野市公式ポスターを決定しました。市民の皆さんから寄せられたデザイン16点から、小笠原瑳恵さん(遠野高校2年、綾織町)の作品を採用し、公式ポスターを製作。観光施設や市街地の商店などに掲示し、国体をPRします。



国体の成功を誓いました

希望郷いわて国体遠野市実行委員会の総会は4月26日、あえりあ遠野中ホールで開催されました。市内の国体関係者ら60人が出席。昨年度の事業報告や、今後の国体に向けた取り組みなどを審議し、市民一丸となって国体を盛り上げることを誓いました。

インフォメーション

総合開会式&総合閉会式の観覧者募集中！

県 実行委員会では、北上市総合運動公園で行われる、総合開会式と総合閉会式の観覧者を募集しています。観覧するには入場券が必要です。申込用紙は▷市民センター▷各地区センター▷とびあ庁舎などで配布しています。詳細は、県実行委員会(☎019-653-5080)にお問い合わせください。

- ★希望郷いわて国体総合開会式
日時▷10月1日(土)、11時～
入場料▷中学生以上/1,000円 小学生以下/500円
- ★同閉会式
日時▷10月11日(火)、13時～ ※入場無料
- ★希望郷いわて大会総合開会式(障がい者競技)
日時▷10月22日(土)、8時50分～ ※入場無料
- ★同閉会式
日時▷10月24日(月)、15時～ ※入場無料

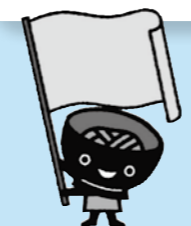

開催まであと…

121日

希望郷いわて国体遠野市実行委員会

〒028-0524 遠野市新町1番10号 遠野市民センター国体開催推進室
(☎62-4413、ファクス62-0210)

- ★ホームページ <http://iwatekokutai-tono.jp/> [遠野市](#) [国体](#) [検索](#)
- ★フェイスブックページ <http://www.facebook.com/iwatekokutai.tono>

遠野市は、サッカー競技少年男子の開催地です。

2016 希望郷 いわて国体

第71回国民体育大会 広げよう 感動。伝えよう 感謝。

春の叙勲

長年の功績や日々の努力を实らせ、
栄光に輝いた皆さんをご紹介します。

勲章制度とは
国家または社会に対する功労者を称える制度。毎年春と秋に受章者が発表され、受章者は天皇陛下から勲章が授与されます。



旭日小綬章

地方自治功労

河野 好宣さん
70歳=遠野町=

平成3年に遠野市議会議員に初当選して以来、通算6期19年にわたり地方自治の伸展と地域の発展に情熱を注ぎました。在任中は市政調査会長や市議会議長などの要職を歴任。現在は、市体育協会長と協同組合遠野商業開発理事長を兼任し、本市の発展に尽力しています。

河野さんは「市民の皆さんやこれまでお世話になった方々のおかげ。今後も地域に尽くしていきたい」と思いを語りました。



瑞宝単光章

消防功労

菊池 長夫さん
76歳=松崎町=

昭和36年に旧遠野市消防団に入団して以来、38年にわたり消防活動に尽力しました。他市町村が主催する消防団事業にも積極的に参加。自己練磨を重ねて習得した技術を生かし、火災現場などでは迅速かつ正確な行動で対応し、被害を最小限に食い止めてきました。

菊池さんは「地域の皆さんや家族の支えがあったからこそ、38年間も活動することができました」と振り返りました。

昭和38年に旧遠野市消防団に入団して以来、38年にわたり市民の安全を守ってきました。平成9年には分団長に就任。管轄区域の予防査察を積極的に実施するなど、予防消防に努めました。また、指導者として消防技術の向上や後輩団員の教育にも注力しました。

長瀬さんは「消防団の基本は体力作り。後輩団員には、健康に気を付けて消防業務に携わってほしい」と激励しました。



瑞宝単光章

消防功労

長瀬 龍太郎さん
78歳=土淵町=



瑞宝単光章

郵政業務功労

荻野 高見さん
68歳=上郷町=

昭和44年に上郷郵便局に入局して以来、43年にわたり郵政業務に取り組み、郵政事業の発展と活性化に寄与しました。特に郵便配達業務においては、集配局への輸送遅延はなく、勤勉な勤務態度が評価され、東北郵政局長郵便事業優績表彰なども受賞。他の模範となる功績をあげています。

荻野さんは「受章は、職場の仲間や地域の皆さまに見守られ、支えていただいたおかげです」と感謝しました。

特に、菊池さんが指導していた遠野北小学校少年消防クラブは、遠野まつりに防火みこしとして参加するなど、特徴ある活動が高く評価され、消防庁長官賞を受賞しています。菊池さんは「受賞は応援してくださった皆さんのおかげです」と感謝しました。

全国農業会議所表彰

全国農業新聞普及拡大情報活動功労賞

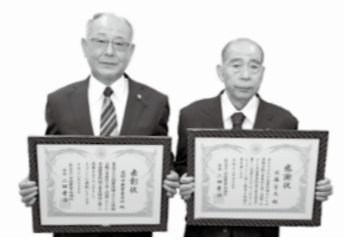

市農業委員会
佐々木 敦緒 会長 62歳=宮守町=
佐藤 芳夫 委員 72歳=宮守町=

市内14クラブで組織する遠野市少年消防クラブ。菊池さんは同クラブを通じた防火思想の向上と啓発活動の指導が評価され、総務大臣表彰を受賞しました。同クラブは市内の小中学生が会員で、遠野消防署や地域と連携し、防火・防災のPR活動などを展開。

全国農業会議所が発行する「全国農業新聞」の普及拡大が評価され、市農業委員会が同会議所から表彰されました。農家の戸別訪問を実施し、1年間で33部の新規購読を獲得。そのうち、10部普及した佐藤委員は、情報活動功労者表彰を受賞しました。

消防団長表彰

※敬称略

- ▽及川清人(前第2分団分団長)▽佐々木正則(前第6分団分団長)▽故荒田良治(前消防団本部部长)▽佐々木俊夫(前第1分団第5部部长)▽前田晃(前第6分団第1部部长)

スポーツ

※入賞者のみ。敬称略

- ◆知事杯争奪第38回県少年空手道選手権大会(5月1日、県営武道館)
- 【組手団体】▽小学1・2年 1位||遠野市空連▽小学3・4年 1位||同▽小学5・6年 3位||同▽中学女子 1位||遠野中
- 【組手個人】■男子▽小学2年 1位||菅原賢太(綾織小) 3位||高橋蔵之介(同)▽小学4年 1位||守口和希(遠野小)▽小学5年 3位||松田郷佑(遠野小)▽小学6年 1位||守口佳希(遠野小) 3位||宮澤圭汰(上郷小)
- 女子▽小学1年 1位||守口朋実(遠野小) 3位||菊池桜(同)▽小学3年 1位||加藤愛梨(遠野小) 2位||菊池楓音(同)▽小学4年 1位||高橋わかば(綾織小) 3位||藤原真結(宮守小)▽小学5年 3位||菅原美姫(綾織小)▽中学2年 1位||長山美空(遠野中)▽中学3年 1位||北湯口鮮(遠野中)
- 【形個人】■男子▽小学2年 3位||高橋蔵之介(綾織小)

総務大臣表彰

優良少年消防クラブ指導者表彰

前遠野市少年消防クラブ会長(前遠野北小学校長)

菊池 和子さん

60歳=青笹町=



東北管区行政評価局長表彰

行政相談委員

及川 康さん

73歳=遠野町=



及川さんは、平成19年から、行政相談委員として行政の仕事に関する相談に応じ、市民生活の向上に尽力しています。定例相談のほか、地区懇談

会、市産業まつりでのPR活動などにも取り組んでいます。及川さんは「これまでの経験を生かし、地域社会に奉仕したい」と思いを強めました。

記念品贈呈

◆社会福祉法人NHK厚生文化事業団NHK障害福祉賞50年記念

同賞が50年の節目を迎えたことから、長年障害福祉の向上に尽力している松崎さんに、記念品が贈呈されました。



松崎ふみ子さん
81歳=大工町=

図書館へ行こう!

おすすめ本



『数と音楽』 坂口 博樹 著 (大月書店) 一般
リズム、音階、ピッチ…音楽の中にはたくさんの“数”が潜んでいる。古代から哲学者や芸術家たちを魅了してきた数と音の不思議な関係を解き明かす。



『このあとどうしちやおう』 ヨシタケシンスケ (ブロンズ新社) 子ども
死んだおじいちゃんの部屋を掃除していたら、「このあとどうしちやおう」と書かれたノートが出てきて…。死んだらどうなる? どうしたい? 自由に考えてみよう!



『リボルバー・リリー』 長浦 京 著 (講談社) 一般
「もっとも排除すべき日本人」と呼ばれた美しき諜報員・百合と消えた陸軍資金のカギを握る少年・慎太。二人を追う帝国陸軍。徹夜必至のノンストップ・アクション。



『すばこ』 キム ファン 著 (ほるぶ出版) 小学生
最初に巣箱を作ったのは、小鳥好きのドイツ人でした。本当にあった巣箱のお話と、日本ではあまり知られていない日常での楽しみ方が分かる絵本です。

移動図書館・休館日

◆移動図書館
▷6日=綾織▷14日=宮守町宮守・達曾部▷15日=松崎町・鶯崎町▷16日=上郷町▷17日=早瀬町・松崎町・宮守町鱒沢▷28日=青笹町▷7月1日=附馬牛町▷7月5日=小友町・宮守町鱒沢▷7月6日=市内福祉施設
◆休館日
図書館・宮守ゆうYOUソフト館=6月6・13・20・27・30日 博物館=6月30日

イベント

読み聞かせの広場 ▷日時 6月26日(日)、11時~
宮沢賢治・石川啄木の作品展 ▷内容 文学作品を中心に約120冊を展示・貸し出します ▷期間 6月2日(木)~6月26日(日)
※移動図書館の運行表は、市ホームページに掲載しているほか、各地区センターに備え付けています

問い合わせ 市立図書館(☎62-2340)

遠野の歴史を学ぶ講座を開催

遠野文化研究センターでは、遠野の歴史や文化について分かりやすく学べる講座を開催します。興味がある人は、ぜひご参加ください。

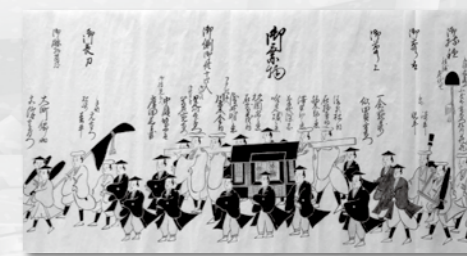

土曜講座 「江戸時代の遠野を学ぼう」

遠野の歴史や文化を分かりやすくまとめた『遠野学叢書』についての講座を開催します。今回は江戸時代の生活や風習などを詳しく紹介している『遠野古事記』について学習します。

- 日時 6月18日(土)、10時~11時半
場所 市立図書館
講師 大橋進 氏(遠野市史編さん委員会委員長)
参加料 無料
申込方法 前日までに電話申込
定員 30人
問い合わせ 市調査研究課(☎60-2800)

市史編さん講座 「中世の東北と遠野」

平安、鎌倉、室町時代の東北と、遠野の動きを分かりやすく紹介します。

- 日時 7月2日(土)、13時半~15時
場所 市立図書館
講師 斉藤利男 氏(弘前大学名誉教授/遠野市史編さん委員)
参加料 無料
申込方法 前日までに電話申込
定員 50人
問い合わせ 市市史編さん室(☎60-2800)

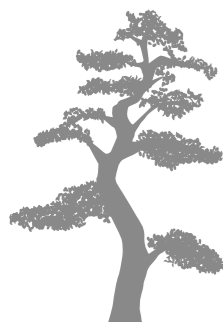

遠野地区 6/25 「ふるさとの巨樹・名木観察会」

樹木医とともに、市内の巨樹や名木を訪ねます。
▶時間 9時~16時▶集合場所 J R 遠野駅(8時50分集合)▶内容 市内の巨樹・名木8ヶ所の観察 ※バス移動▶講師 高村尚武 氏(樹木医)▶内容 定員40人(応募者多数の場合は抽選)▶参加料 無料▶持ち物 昼食▶申込方法 往復はがきに▷住所▷氏名▷年齢▷職業▷電話番号一を記載し郵送▶申込期限 6月10日(金)必着▶申し込み・問い合わせ先 岩手県緑化推進委員会(〒020-0021 盛岡市中央通り3-15-17 ☎019-625-0310)

6/27 植物物語「藤沢の滝編」

小友町の藤沢の滝に自生する植物を観察。
▶時間 9時50分~15時▶集合場所 市民センター大型駐車場 9時50分集合▶講師 小田切汎徳 氏▶参加料 1,000円(資料、保険料)▶持ち物 昼食、飲み物、雨具、熊鈴、軍手、カメラなど▶定員 15人▶問い合わせ (一財)遠野市教育文化振興財団事務局(☎62-6191)

6月23日~6月29日は 「男女共同参画週間」

市は、第3次遠野市男女共同参画基本計画を策定し、一人ひとりの能力が生きるまちづくりに取り組んでいます。性別にかかわらず、誰もが意欲に応じて活動できる社会を実現するため、家庭や地域など身近なことから行動してみませんか? 思いやりの心が、男女共同参画の第1歩になります。詳細は市ホームページで紹介しています。▶問い合わせ 市生涯学習スポーツ課(☎62-4413)

遠野市生涯スポーツ課 検索

募集 遠野のこだわりを語る「語り部」

遠野の▷昔話(3話以上)▷歴史▷食▷郷土芸能▷生業一のいずれかについて語れる「語り部」を募集します。詳細は、問い合わせください。▶日時・時間 6月29日(水)、13時半または18時半のどちらかを選択▶場所 市立図書館▶審査方法 実技研修の後、語りを披露▶申込方法 6月23日(木)までに電話申込▶問い合わせ 市調査研究課(☎60-2800)

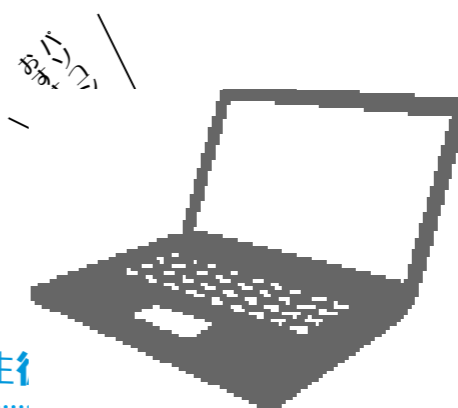

各種講座 イベント

募集 「パソコン講座」生い

「ウインドウズ10超初級コース」
最新OSのウインドウズ10の使い方、パソコンの仕組みからマウスの使い方、文字の入力方法、インターネットの使い方など、パソコンの基礎から学ぶ講座です。▶時間 10時~12時
「エクセル初級コース」
表計算ソフト「エクセル」の基本操作を学びます。▶時間 14時~16時
★各コース共通★
▶日時 6月28日(火)、29日(水)、7月6日(水)、8日(金)▶場所 市民センター第1会議室▶講師 小田切汎徳 氏▶受講料 1,500円(教材費)▶定員 10人▶その他 ノートパソコンを用意しています▶問い合わせ (一財)遠野市教育文化振興財団事務局(☎62-6191)

6/23 もっと知りたい! 世界のあれこれ 「ウガンダ編」

ウガンダで「パソコンインストラクター」として支援活動していた講師が、現地での活動内容や文化などについて楽しく紹介。現地料理の試食会もあります。▶時間 18時半~20時半▶場所 市民センター講義室▶講師 松本祥 氏▶参加料 500円▶定員 20人▶持ち物 エプロン、筆記用具▶問い合わせ (一財)遠野市教育文化振興財団事務局(☎62-6191)



お知らせ

万が一の事故に備えて 交通災害共済へ加入を

市は、一人400円の掛金で、交通事故による死亡・負傷などの際に見舞金が支払われる「市町村交通災害共済」への加入を勧めています。詳細は、6月上旬に各世帯に配布する申込書をご覧ください。

■問い合わせ 市市民課(☎62-2111内線262)

6月期の児童手当支給 現況届提出も忘れずに

2～5月分の児童手当を6月10日(金)に指定の金融機関口座に振り込みます。支給額は、すでに送付している年間支払通知書をご覧ください。

また、6月は現況届の月です。受付日程や必要書類などは、6月上旬に受給者宛てに通知しますので、期限までに提出してください。

■問い合わせ 市市民課(☎62-2111内線262)

平成27年度の文書開示 の実施状況をお知らせ

市は市の活動などについて市民に理解してもらうため、行政文書を開示しています。平成27年度の開示請求は30件(全部開示20件、部分開示7件、個人情報開示0件、請求取り下げ3件)でした。詳細は、市ホームページへ。

■問い合わせ 市総務課(☎62-2111内線212)

遠野市 情報公開

不法に滞在・就労する 外国人の情報提供を!

外国人が、偽造した在留カードを使い、不法に滞在・就労しているケースが増加しています。不法滞在・就労に関する情報をお持ちの人は、警察署まで連絡ください。

■問い合わせ 遠野警察署(☎62-0110)

DVなどに悩む女性の 相談に無料電話で対応

岩手弁護士会は、女性に対する暴力や差別、離婚などの諸問題に関する相談に弁護士が応じる臨時無料電話を開設します。気軽にお電話ください。

■相談ダイヤル 019-625-1171
■開設日時 6月24日(金)、10時～16時
■問い合わせ 岩手弁護士会(☎019-651-5095)

HIVや肝炎ウイルス などの無料検査を実施

県中部保健所では、▷HIV▷クラミジア▷B型・C型肝炎ウイルスの定期検査を、無料で実施しています。検査は匿名でも構いません。※要事前予約

■検査実施日時 毎月第1火曜日、9時半～10時半、13時～14時40分 ※来年1月は第2火曜日

■場所 県中部保健所(花巻市花城町1-41)

■予約・問い合わせ 県中部保健所保健課(☎0198-22-2331内線232)

ひきこもりに悩む人は 医師による専門相談を

ひきこもりは、あなただけに起きている問題ではありません。まずは、医師による専門相談で悩みを打ち明けてみませんか? 家族相談会も開催しています。

■専門相談(要予約) 内容/専門医が、本人・家族の相談に無料で応じます 日時/7月13日・9月28日・12月14日、いずれも水曜日、13時半～16時 場所/花巻地区合同庁舎(花巻市花城町1-41)

■問い合わせ 県中部保健所保健課(☎0198-22-4921内線228)

小友地区の風力発電事業 の説明会などを開催

(株)グリーンパワーインベストメントが本市の小友地区と住田町にまたがる山間部で計画している「(仮称)住田遠野風力発電事業」について、説明会と環境影響に関する調査や予測・評価をまとめた「環境影響評価準備書」の縦覧を行ないます。また、同事業に関する意見書も受け付けます。

■説明会 日時/6月9日(木)、19時～21時 場所/小友地区センター
■縦覧 期間/6月27日(月)まで 場所/同センター
■意見書 期間/7月11日(月)まで 用紙・投函箱設置場所/同センター

■問い合わせ 市経営企画部(☎62-2111内線222)

上限50万円まで拡充! 出会い創出事業補助金

市は、同事業の補助金を1事業あたり10万円から50万円まで拡充しました。同事業の詳細は、市ホームページへ。

■問い合わせ 市商工観光課(☎62-2111内線880201)

遠野市 出合いを応援!

森林の伐採や開発には 各種手続きが必要です

森林の伐採や開発には、事前に許可申請が必要です。詳細は、下記まで問い合わせください。

■問い合わせ 保安林以外の森林での伐採▷市林業振興課(☎62-0631) 保安林での伐採や土地の形質変更、保安林以外の森林で1畝を超える開発▷遠野農林振興センター(☎62-9933)

募集

郷土資料の整理ボランティアを募集します!

市立図書館などが所蔵する貴重な郷土資料をデータ化するボランティアを募集します。興味のある人は、説明会にお越しください。

■応募資格 パソコン操作(ワードなど)できる人
■説明会 日時/6月22日(水)、13

時半～15時 場所/市立図書館

申込方法/事前に電話申込
■問い合わせ 市調査研究課(☎60-2800)

イベント

認知症への理解を深める 交流会を開催します

認知症の人を介護する人や、認知症について理解を深めたい人を対象にした交流会です。※無料

■日時 6月18日(土)、13時半～15時
■場所 遠野健康福祉の里
■内容 講話と懇談
■申込方法 前日までに電話申込
■申し込み・問い合わせ 市長寿課(☎62-5111内線16)

不登校の悩みは、「たん ぽぼ会」で語り合おう

たんぽぼ会は、学校に行きにくいと感じているお子さんの家族が集い、一緒に悩みを語り合う場です。※毎月1回程度開催。無料

■日時 6月20日(月)、19時～21時
■場所 市民センター第1会議室
■問い合わせ 遠野地区不登校を考える親の会 多田(☎62-6186)

東京で、岩手へのU Jターン応援イベント

首都圏在住者を対象にした、岩手県へのU I Jターン応援面接会があります。

■日時 6月24日(金)、12時～15時半

■場所 東京新卒応援ハローワーク「出会いのフロア」(新宿区西新宿2-7-1 小田急第一生命ビル21階)
■対象 大学などの卒業見込み者、既卒者、一般離職者 など
■問い合わせ 岩手労働局職業対策課(☎019-604-3005)

消防団員と救助隊員の 雄姿をぜひその目で!

市消防団員による「消防操法競技会」と、釜石市・大船渡市・陸前高田市・花巻市・北上市・奥州市、本市の救助隊員による「消防技術錬成会」がそれぞれ開催されます。どなたでも観覧できますので、ぜひお越しください。

■日時 ①第5回市消防操法競技会/6月19日(日)、8時～ ②沿岸・中部消防救助技術錬成会/6月20日(月)、13時半～15時半
■場所 市総合防災センター
■問い合わせ 遠野消防署(☎62-2119内線113)

ありがとう
ございました!

4月中に寄せられたご厚意を紹介 ▶群馬県在住の方…4月14日、自然と景観の保全に役立ててほしいと1万円が寄せられました。
▶株式会社エルニード東北(宮城県仙台市)…4月26日、子育て支援に役立ててほしいと10万円が寄せられました。

ふるさと納税・寄附金の詳細はこちら

ふるさと遠野 寄附金

LINE YDKを応援する
明光のLINE
公式アカウント登場。
楽しいコンテンツと
お得な情報を、今も
どんどん配信しています。
まずは、友だちに追加を。

個別指導 遠野教室
明光義塾 松崎町白岩10-15-21 ☎0198-60-1661

LINEアプリを起動し、「その他」→「友だち追加」→「QRコード」の順に進み、QRコードリーダーでQRコードを読み取る。

有料広告

一緒に山に登りませんか?

2016「山の日」制定記念
「市民登山」参加者募集!

★期日 7月3日(日)、集合6時
★参加費 4,500円(バス代、保険料含む)
★定員 35人(定員になり次第締切)
★申込先 喫茶「詩季」(遠野駅前、メガネスーパー隣)

新・百名山
「七時雨山」
(八幡平市1,060m)

問い合わせ 早池峰山岳会 佐藤(☎65-3526)

有料広告

「協力しましょう」

4月14日21時26分以降に発生した、熊本県を中心とする一連の地震活動「平成28年熊本地震」。その後も余震が続き、被災地では、今なお不安な生活を余儀なくされています。

発災後、友好都市として交流が盛んな熊本県菊池市の江頭市長から電話がありました。「ブルーシート、そして、飲料水が足りない」。私たちは直ちに行動しました。その際、交流の深い愛知

県大府市や東京都武蔵野市、長野県安曇野市、山形県酒田市から、「協力しましょう」と二つ返事で物資調達にご協力頂きました。市民の皆さまからも、多大な支援金を頂いております(P25参照)。遠野の思いを、そして遠野と心を同じくする自治体の思いを、しっかりと被災地に届けていきたいと考えております。今こそ、協力する時なのです。



遠野市長 本田敏秋

5月3日 家族らに囲まれ長寿を祝う

附馬牛町の佐々木トキさん100歳

佐々木トキさんの100歳を祝う会が自宅で行われました。家族や親戚ら約40人が祝福すると、トキさんはにっこりと笑顔を見せました。トキさんは大正5年に附馬牛町で生まれ、17歳で八重二



花束を贈られて笑顔を見せるトキさん

郎さん(故人)と結婚。農業に励みながら子ども5人を育て、現在は孫やひ孫計27人に恵まれ、穏やかに過ごしています。

5月3日 遠野さくらまつり「南部氏遠野入部行列」

華やかな時代絵巻を再現

春の風物詩である「南部氏遠野入部行列」(遠野町地域づくり連絡協議会主催)が蔵の道ひろば周辺で開催されました。行列は約400年ほど前に八戸南部氏が遠野に入部した様子を再現したもので、今年で16回目。本市と交流のある八戸市新田城まつり運営委員会の26名も参加し、総勢200人が当時の衣装を身にまとい、お国入りを再現しました。入部行列の後は郷土芸能競

演会が開催され、訪れた市民や観光客の目を楽しませました。

また同日は、市と(一社)日本自動車連盟(JAF)の「観光振興に係る連携協定書」の調印式も実施。この協定は、相互の連携により観光振興に向けた観光客誘致を目的としています。今後はJAFのホームページや会報誌で、全国に遠野のイベントや観光スポットが紹介される予定です。



1_当時の衣装で練り歩きました 2_協定を交わすJAF岩手支部 高橋康雄支部長と本田市長

5月20日 熊本県菊池市支援金伝達式

菊池市へ届け！ 遠野の思い

平成28年熊本地震で被災した友好都市の菊池市のために市民が集めた支援金の伝達式が、とびあ庁舎で行われました。支援金は23の個人・団体から寄せられ、総額は315万円。



支援金を手渡す市民団体の代表者ら

同日は、被災地を視察した市職員の報告会も開かれました。

支援金は、6月上旬に本田市長が菊池市を訪問し、手渡し予定です。

4月27日 木工団地に木質バイオマスボイラーを導入

森林エネルギーを活用しよう

林野庁から委託を受けている実証事業の一環で、青笹町の木工団地内に木質バイオマスボイラーなどが整備されました。完成披露会は同所で開かれ、関係者は森林エネルギーを活用した産業振興に期待を寄せました。未利用材を燃料として利用し、環境負荷の低減と、燃料費の削減について実証を行います。



点火の合図でボイラー稼働！

5月5日 「遠野郷八幡宮子供やぶさめ」開催

子どもの健やかな成長を願う

遠野郷八幡宮の「子どもやぶさめ」が同所で開かれ、10人の児童が参加しました。子どもたちは奉行姿でポニーにまたがり、それぞれの腕前を披露。合計9本の的中数を競いました。この催しは子どもの成長を願うもので、今年で25回目。



悪天候にも負けず矢を放ちました

あいにくの強風にも負けず真剣に的を狙う姿に、観客は目を細めていました。

3月・4月 地方創生連携協定締結&国体PR用のぼり贈呈

東北銀行が地域活性化を応援

3月28日、本市と東北銀行は、「地方創生の連携に関する協定」を締結しました。協定内容は、雇用確保のための商工業振興・農林畜産業の6次産業化・観光振興と交流人口の拡大による定住促進などです。特に、6次産業に挑戦する人を対象とした、本市が利子補給する資金融資にも取り組みます。4月25日には、岩手国体を

PRするのぼり200本を本市に寄贈。寄贈されたのぼりは、少年男子サッカー競技会場となる遠野運動公園などに設置する予定です。締結式と贈呈式は、いずれも市役所とびあ庁舎で開催されました。同行の村上尚登頭取は「地元根差した銀行として、今後もさまざまな形で地域活性化のお手伝いをしていきたい」と思いを語りました。



1_締結式で固い握手を交わす村上頭取と本田市長 2_寄贈されたPR用のぼりは、国体会場などに設置されます

4月27日 コンビニ店員が人命救助

的確な救命措置に感謝状

4月22日、意識不明の男性に迅速に救命措置を行った、サンクス遠野バイパス店の経営者である千葉幸重さん(51歳)＝綾織町＝に、市消防本部消防長から感謝状が贈られました。千葉さんは、同店の店舗前で男性が倒れているのを発見。すぐに救急車を要請し、到着までの間、心肺蘇生法を行いました。



人命救助にあたった千葉さん

ました。千葉さんは、同店の店舗前で男性が倒れているのを発見。すぐに救急車を要請し、到着までの間、心肺蘇生法を行いました。

4月～ 新任ALTは米国出身のジャスリンさん

一緒に英語を楽しもう

遠野の子どもたちに英語や外国の文化を教える外国語指導助手として、米国カリフォルニア州出身のジャスリン・ホアンさんが着任。4月から、市内14の小中学校で授業にあっています。ジャスリンさんは「遠野物語を読んだり、観光したりして、遠野での暮らしを楽しみ、授業に役立てていきたい」と意気込んでいます。



ジャスリン・ホアンさん



熱心に教えるジャスリンさん

4月26日 いわたの10手使い方講座

外国人観光客をもてなそう！

近年急増している外国人観光客の誘客につなげるため、(一財)遠野市教育文化振興財団が企画。希望郷いわて文化大使の村尾隆介氏が、観光関係者ら70人におもてなしの秘訣を伝授しました。村尾氏は「英語が話せなくても大丈夫。記号やイラストで相手を笑顔にするような接客が大切」と呼び掛けました。



おもてなしに必要な要素を語る村尾氏

みんなの広場

わがやのアイドル

遠野の元気なわらすっこたちを紹介します。

Child

上郷町



桑畑 陽真くん
(H28. 4. 8生)

綾織町



たかのり 孝則さんのお子さん

鈴木 悠加ちゃん(左)
美悠ちゃん(右)
(双子 H28. 4. 6生)

「わがやのアイドル」写真募集!

お子さんの笑顔を広報に掲載し、記念の一冊にしてみませんか? ▶対象 未就学児(兄弟や姉妹と一緒に写っている写真でも可)▶申込期限 6月17日(金)▶申込方法 住所、氏名(お子さん・保護者)、電話番号、写真一を下記に郵送またはメールでお寄せください▶問い合わせ 市経営企画部広報担当(☎62-2111内線233 メールアドレス: koho@city.tono.iwate.jp)

Marriage

私たち、結婚しました!

「私たち結婚しました」写真募集!

結婚の思い出に写真を掲載してみませんか? お気に入りの写真(携帯電話で撮影した画像も可)をお寄せください。▶問い合わせ 市経営企画部広報担当(☎62-2111内線233メールアドレス: koho@city.tono.iwate.jp)



堀内 忠洋さん 27歳
初美さん 26歳
=松崎町=

ターンズ

遠野にI・J・Uターンした人をご紹介します!

遠野の穏やかな環境で子育てに励めます!

Q. 遠野に移住した理由は?

大槌の研究センターに着任することになり、住むところを探しました。自然豊かなイメージがありましたし、妻の趣味である乗馬も楽しめると思ったので遠野に決めました。

Q. 現在の遠野ライフは?

当たり前のように山菜が売られていて驚きました。値段も安いので色々買ってきたり、おすそ分けで頂いたりしたものを家族みんなでおいしくいただいています。今度は、食べるだけでなく採る方にも挑戦してみたいです。

遠野には、周囲の大人が子どもたちを見守ってくれる昔ながらの環境があります。遠野でのびのびと子育てをしていきたいです。

Q. 今後の目標は?

遠野には、周囲の大人が子どもたちを見守ってくれる昔ながらの環境があります。遠野でのびのびと子育てをしていきたいです。

★主な経歴
①'10年東京大研究室勤務→②'15年に転勤&移住

TURNS

ターン



↑馬車に乗って遠野のまちなかをお散歩

子育てするなら遠野! わらすっこインフォ

Vol. 24

Info

絵本を通じて親子のふれあいを

市は、絵本を介して赤ちゃん和家人がコミュニケーションをはかり、子どもの言葉の力と豊かな心を育てることを目指し「ブックスタート事業」を行っています。

1歳児健康相談の際に(★)、絵本2冊とトートバックなどのスタートキットを贈呈。キットには、図書館の利用案内や、赤ちゃん向けの絵本の紹介もついています。

絵本の読み聞かせを通じて絆が深まり、親子で図書館へ遊びに行くきっかけになればと願っています。



スタートキットで本の世界へ

★1歳児健康相談を受けられなかった親子には地区の主任児童委員が贈呈します。

問い合わせ
市図書館(☎62-2340)

食生活改善推進員おすすめ

栄養満点♪ 食育レシピ

Cook



おすしdeケーキ

今月のレシピ担当は
遠野市食改協理事の
の皆さん

6等分の栄養価

エネルギー 247kcal、脂質 9.3g、食塩相当量 0.85g、タンパク質 10.4g

●材料(18cmケーキ型1個分)

A:酢飯【白】(白米2合、昆布7g)、
B:酢飯【赤】(白米・古代米合わせて2合、昆布7g)、合わせ酢(酢大さじ6、砂糖大さじ2と小さじ2、塩4g)、
C(ツナ缶2個、砂糖小さじ2/3、しょうゆ小さじ2/3、みりん小さじ2)、
にんじん1/3本、さやいんげん13本、
D(卵5個、砂糖小さじ2、塩0.1g)

! おすすめポイント

常備食材でアレンジし、パーティー料理としてお楽しみを!

●作り方

- 1 A Bを別々に炊き、合わせ酢を加えてA Bに分けてそれぞれ混ぜる。
- 2 さやいんげんはななめ薄切りに、にんじんは花型と千切りにし、だし汁でさっと茹でる。Cを火にかけて炒る。Dは湯煎して半熟炒り卵にする。
- 3 千切りにしたにんじんをAに混ぜ、ケーキ型にD⇒B⇒さやいんげん⇒C⇒さやいんげん⇒Aの順で重ね、1段ごとにしっかり押し込む。
- 4 3を大きな皿にひっくり返し、にんじんとさやいんげんで飾る。

おめでた

4月30日まで届け出分()内は性別と保護者

遠野	河内紫月(女)	(慎吾)
	菊池遥斗(男)	(恵一)
	山口鉄平(男)	(裕毅)
綾織	鈴木悠加(女)	(孝則)
	鈴木美悠(女)	(同)
附馬牛	阿部さくら(女)	(伸治)
土淵	佐々木春実(女)	(実佑)
上郷	桑畑陽真(男)	(拓実)
宮守	阿部ねむ(女)	(浩希)
	多田あかり(女)	(一秀)

おくやみ

4月30日まで届け出分()内は年齢と行政区

遠野	船越節男	(85歳・5区)
	三浦孝一	(86歳・3区)
	高木良藏	(92歳・7区)
	菊池貞雄	(80歳・11区)
	多田武夫	(70歳・13区)
	菊池トキ	(95歳・1区)
	菊池郁子	(86歳・11区)
	高橋拓磨	(38歳・14区)
綾織	宮守正男	(74歳・3区)
小友	小松正見	(85歳・5区)
	沼山レイ	(84歳・3区)
附馬牛	千田薫	(86歳・2区)
	藤田一郎	(92歳・4区)
松崎	山口キノ	(104歳・2区)
	佐々木一夫	(60歳・8区)
	菅野勝司	(70歳・8区)
	小川キク	(91歳・8区)
	宮澤キミ	(91歳・4区)
	鈴木和治	(68歳・2区)
土淵	似田貝ヨシ	(93歳・9区)
	佐々木進	(66歳・6区)
青笹	菊池サト	(94歳・6区)
上郷	堤光孝	(66歳・10区)
	湊文忠	(68歳・6区)
	菊池きい子	(83歳・1区)
	鈴木ミエ子	(86歳・4区)
	新田守一	(85歳・1区)
宮守	佐藤昌三	(90歳・達7区)
	佐々木貢	(85歳・達3区)
	照井清美	(65歳・宮1区)
	菊池幸子	(87歳・鱒5区)
	佐々木モリ	(90歳・達5区)
	菊池和徳	(69歳・鱒6区)
	菊池幸子	(64歳・宮2区)

※慶弔欄は、掲載を希望された方のみ掲載しています

特立石工務店の
わんぱく祭
雨天 決行
安全運営のため
お子様だけの来場お断り

完全無料のゲーム&縁日
【お菓子獲得ゲーム】
・わなげ・ボーリング
【プレゼント】
・カプセルくじ
・水ヨーヨー

3日 6/18(土)
スイカわり
ごごい〜4時

遠野市早瀬町二丁目7番31号 宅地建物取引業者免許証番号岩手県知事(3)第2253号
(株)立石工務店 ☎63-1731 詳細は16日の新聞
折込でご覧ください!!

有料広告

「家族の証」を写真に
家族写真、マタニティ、
誕生日記念、還暦祝い
etc...
ご予約受付中です

あかつきスタジオ ☎0198-62-3520

有料広告

◆ 早池峰山がもう少しで山開き(10参照)。登山好きなので、今からワクワクしています。登山を楽しむためには、しっかりとした体力が必要。1才のわが娘(体重約6キ)をおんぶして、自宅の階段でトレニングしようと思います! (菊池)

◆ GWは入部行列を取材(P25)。カメラ2台に脚立を抱え、あちこち動き回って撮影したらもうクタクタ。観客から「大変そうだね(笑)」と言われ、「大変です(涙)」と答えてしまいました。愛犬と走って散歩し、体力を付けようと思います! (及川)

ホット
ひよこま

車検のコバック
遠野店
車検が安い!安心の全国チェーン

コバック
0120-322-589
車検証をお手元にお電話下さい

岩手県遠野市松崎町白岩19-60-1
有限会社 駒形モーターズ
●営業時間/AM8:30~PM6:30
●定休日/水曜日
ホームページからもご予約できます <http://www.kobac.co.jp>

有料広告

青春
セイシュン
のトーク!

Narumi Kikuchi

菊池 成美 さん
(21歳) = 松崎町 =

仕事を任せてくれた人に
恩返しをしたい

はにかむ笑顔がかわいらしい成美さん。被服製作に興味があり、高校卒業後に岩手アパレル株へ入社。今年で4年目を迎えます。「現在は裁断を担当。生地によって機械を調整するので、慎重に作業しています」と責任感をにじませます。

手先が器用な成美さんは、お菓子作りが得意。休日は、手作りのお菓子を囲んで友人とおしゃべりを乐しみます。

「失敗をカバーしてくれた先輩や仕事を任せてくれた上司に、最高の仕事で恩返しをしたい」と目標を話してくれました。

- ◆趣味は…カラオケ
- ◆自己分析すると…まじめ
- ◆理想の男性は…一緒に料理してくれる人



夏のドキドキ♡土器作り体験教室

縄文人になったつもりで、土器作りに挑戦しませんか?
夏休みの工作にぴったりの教室です!

★日時・場所

- 1回目(成形)▶7月9日(土)、9時~12時半、遠野まちなか・ドキ・土器館
- 2回目(焼成)▶8月6日(土)、9時~19時、旧綾織小学校校庭

★対象

小学生以上。大人も大歓迎

※小学生低学年は保護者同伴

★参加費 1人500円(材料費)

★申込方法 6月28日(火)までに電話申し込み

★問い合わせ 市文化課 ☎62-2340



お知らせ