

遠野市長記者懇談会(平成28年5月30日) 発表項目

■日時 平成28年5月30日(月) 15:00~16:00

■場所 市役所とびあ庁舎 大会議室

【発表項目】

1. 熊本地震・友好都市菊池市への被災地支援について (資料 No. 1)
2. 地域経営改革の取組について (資料 No. 2)
3. 平成28年度遠野市一般会計補正予算(第1号)案の概要について (資料 No. 3)
4. 遠野東工業団地用地の売り払いについて (資料 No. 4)
5. 遠野ローカルベンチャースクールの隊員募集について (資料 No. 5)
6. 希望郷いわて国体100日前記念イベントの開催について (資料 No. 6)
7. 遠野物語の日記念イベントの実施について (資料 No. 7)

今後の主要行事、お知らせなど

- (1) みんなで築くふるさと遠野推進事業について (お知らせ No. 1)
- (2) ゴールデンウィーク期間(4/29~5/5)における主要観光施設の入込状況について (お知らせ No. 2)
- (3) 平成28年度遠野市緑化祭「里山フェスタ2016」の開催について (お知らせ No. 3)
- (4) 市民センターリニューアルオープン記念「2016 ボールゲームフェスタ in 遠野」の開催について (お知らせ No. 4)
- (5) 「平成28年度国定公園早池峰山山開き」の開催について (お知らせ No. 5)
- (6) 沿岸・中部消防救助技術練成会の開催について (お知らせ No. 6)
- (7) 第5回遠野市消防操法競技会について (お知らせ No. 7)
- (8) 「第41回東北馬力大会馬の里遠野大会」の開催について (別添チラシ)



熊本地震・友好都市菊池市への被災地支援について

【発表の要旨】

平成 28 年 4 月 14 日に発生した「平成 28 年熊本地震」の被災地である友好都市菊池市へのこれまでの対応状況について発表します。

【発表の内容】

1 菊池市の地震関連情報

- (1) 最大地震観測値 震度 6 強
- (2) 負傷者 26 名(重傷 10 名、軽症 16 名)(5 月 26 日 13:30 現在 熊本県 HP)
- (3) 家屋の倒壊 全壊 44 棟、半壊 293 棟 (5 月 26 日 13:30 現在 熊本県 HP)
- (4) 避難者数 30 名(避難所 5 ヶ所) (5 月 26 日 13:30 現在 熊本県 HP)
- (5) 災害対策本部
 - ア 設置日時 4 月 14 日 22:00
 - イ 解散日時 5 月 9 日 12:00
- (6) 罹災証明書の交付申請受付件数等の状況 (5 月 26 日 13:30 現在 熊本県 HP)
(4 月 18 日から 5 月 25 日までの累計処理数)
 - ア 罹災証明書の交付申請件数 2,313 件
 - イ 住宅被害認定調査の実施件数
 - (ア) 一次調査 2,295 件
 - (イ) 二次調査 0 件
 - ウ 罹災証明書の交付件数 1,774 件

2 人的支援等について

- (1) 菊池市等被災状況視察について
当市では平成 28 年 5 月 1 日から 5 月 3 日まで、防災危機管理課職員 3 名を菊池市等被災状況視察のため、現地に派遣し、菊池市災害対策本部にて直接情報交換するとともに、被災地の様子を確認及び記録し、それを基に今後の支援を検討したが、現時点での菊池市からの人的支援についての要請はなし。
- (2) 今後の対応
遠野市長が武蔵野市、大府市及び菊池市を次のとおり訪問する。
 - ア 連携自治体表敬訪問
 - (ア) 武蔵野市 日時 平成 28 年 5 月 31 日 (火) 午後 1 時 00 分
 - (イ) 大府市 日時 平成 28 年 6 月 2 日 (木) 午前 8 時 00 分
 - イ 菊池市慰問 日時 平成 28 年 6 月 2 日 (木) 午後 3 時 00 分

3 支援物資について

(1) 当市からの支援物資

- ア ブルーシート 1,500 枚
- イ 2ℓボトル飲料水 1,418 本

(2) 連携自治体からの支援物資

- ア 岩手県 2ℓボトル飲料水 4,000 本、10 t トラック輸送手配
- イ 武蔵野市 缶詰 10,000 食、クラッカー10,000 食
- ウ 大府市 2ℓボトル飲料水 2,304 本、ブルーシート 100 枚
- エ 安曇野市 レトルト食品 1,000 食
- オ 酒田市 魚缶詰 1,600 食、レトルト食品 1,000 食

4 菊池市へ対する支援金等について

(1) 遠野市の支援状況（支援総額 5,419,376 円）

遠野市からの見舞金（寄附金）	500,000 円
遠野市議会からの見舞金	200,000 円
遠野市農業委員会からの見舞金	50,000 円
遠野市職員厚生会、遠野市役所課長会及び課長補佐会からの見舞金	500,000 円
ブルーシート（1,500 枚）（遠野市）	4,050,000 円
飲料水（2ℓボトル、1,418 本）（遠野市）	95,456 円
ドリンク代（400 本）（遠野市職員厚生会）	23,920 円

(2) 遠野市民・団体等から寄せられた見舞金

総額 1,978,719 円（平成 28 年 5 月 26 日現在）

内訳：市民募金、友好市民団体、遠野市区長連絡協議会、遠野市地域婦人団体協議会、市内企業、個人 他 合計 24 団体・個人

(3) 菊池市の団体への支援金

遠野市社会福祉協議会が菊池市社会福祉協議会へ 200,000 円を寄附。

(4) 遠野市の官民連携による菊池市への支援総額

7,598,095 円（平成 28 年 5 月 26 日現在）

担当	総務部防災危機管理課（奥寺） 電話 0198-62-2111（内線 382）
----	---

地域経営改革の取組について

【発表の要旨】

『地域経営改革』の取組内容とスケジュールについてお知らせします。

【発表の内容】

1 目的

行政と関係機関団体及び地域住民が、一緒に取り組む効率的で効果的な遠野ならではの「新しい公共」のスタイルを構築することで地域総合力を最大限に発揮する。

2 背景

平成14年度～平成16年12月

有識者による「地域経営懇話会」の開催（8回）

平成21年2月 遠野市進化まちづくり検証委員会の設置

第1回委員会開催（第1次遠野市進化まちづくり検証委員会「第3セクター等の見直し」について）

平成23年2月 「遠野スタイル自立連携・行動プラン」策定

平成27年7月 第2次進化まちづくり検証委員会による「地域コミュニティのあり方」最終提言

平成27年11月 「第3次遠野市健全財政5カ年計画」「遠野スタイル創造・発展総合戦略」策定

平成27年12月 「第2次遠野市総合計画」策定

3 取組に係る視点と実行項目

ア 行政内部の体制と業務の見直し

実施項目1 行政組織の見直し

実施項目2 市政推進体制のスリム化と機能の明確化

実施項目3 事務事業の見直しによるアウトソーシング

イ 第3セクター等の経営体強化

実施項目4 アウトソーシングの受け手としての体制整備

実施項目5 有機的連携のための総合運営化

ウ 人づくり

実施項目6 市職員研修の拠点としての遠野みらい創りカレッジの活用

実施項目7 地域づくりのリーダーとなる人材の育成

4 スケジュール

平成28年5月30日(月) 議員全員協議会説明(地域経営改革の概要について)

【現在の市行政推進体制】

会議名	目的(各規程・要項より)	構成員	課題	方針
庁議	市政運営の重要事項に関する審議及び報告を行う。	三役 全部長	審議は政策会議で実施。	規程改正
政策会議	庁議における審議項目に関する協議・検討。	庁議メンバー	分野別に意思決定会議が別に存在。	一本化
経営改革推進本部会議	経営改革大綱の策定及び推進、事務事業の評価、その他行政改革に係る重要事項の推進。	庁議メンバー	年1回の開催。(経営改革大綱実施項目の実績評価に関する協議)	
まち・ひと・しごと推進本部会議	まち・ひと・しごと創生総合戦略策定に係る企画立案、総合調整とその推進。	庁議メンバー	「六次産業推進本部」及び「子育てするなら遠野推進本部」との協議課題の重複。	
六次産業推進本部会議	六次産業を総合的に推進するため農林畜産部と産業振興部が連携して企画調整。	本部長：農林畜産部長 副本部長：産業振興部長 本部員 チームスタッフ	まち・ひと・しごと推進本部との協議課題の重複。	重要施策として継続
子育てするなら遠野推進本部会議	出会い、結婚、出産、子育てその他の段階に応じた少子化対策及び子育ての支援を総合的に推進。	本部長：子育て総合支援センター所長 副本部長：健康福祉部長 本部員 チームスタッフ	まち・ひと・しごと推進本部と協議課題の重複。チーム会議・本部会議・政策会議での段階的協議。総合教育会議との連携必要。	重要施策として継続
総合教育会議	地域における教育行政の指針となる大綱を策定。首長と教育委員会が協議・調整することにより、教育方針の方向性を共有。	市長、教育長、 教育委員	子育てするなら遠野推進会議との連携必要。	市長部局との連携強化
総合計画審議会	市の総合的な計画策定と推進に関する必要事項を調査、審議、評価するための市長諮問機関。	市内団体・関係機関から19名、 県南広域振興局経営企画部長、 公募による5名	まちづくり指標及び総合戦略KPIの検証実施。金労言の分野のメンバー欠員。	構成員の拡充
進化まちづくり検証委員会	地域全体の経営という視点から市の施策を検証。効率的な行財政に資する。	外部有識者7名	提言後の具体的取組が進行中。今後も客観的視点での提言が必要。	新体制

担当	経営企画部政策推進総括担当(佐々木) 電話 0198-62-2111(内線221)
----	--

地域経営改革の取組について

1 市政推進体制のスリム化と機能の明確化

(1) 市内部会議体制について

- ◆ 庁議メンバーからなる「政策会議」「経営改革推進本部会議」「まち・ひと・しごと推進本部会議」を一本化し、『地域経営会議』を設置。市政全般について協議、決定する。
- ◆ 「第2次遠野市総合計画」の共通優先方針に連動する「子育てするなら遠野推進本部」と「六次産業推進本部」は、重点施策に対する本市の取組の発信と、住民及び関係団体を巻き込むための起点とする。
- ◆ 「総合教育会議」は、地域経営会議と情報を共有することで、連携を強化する。

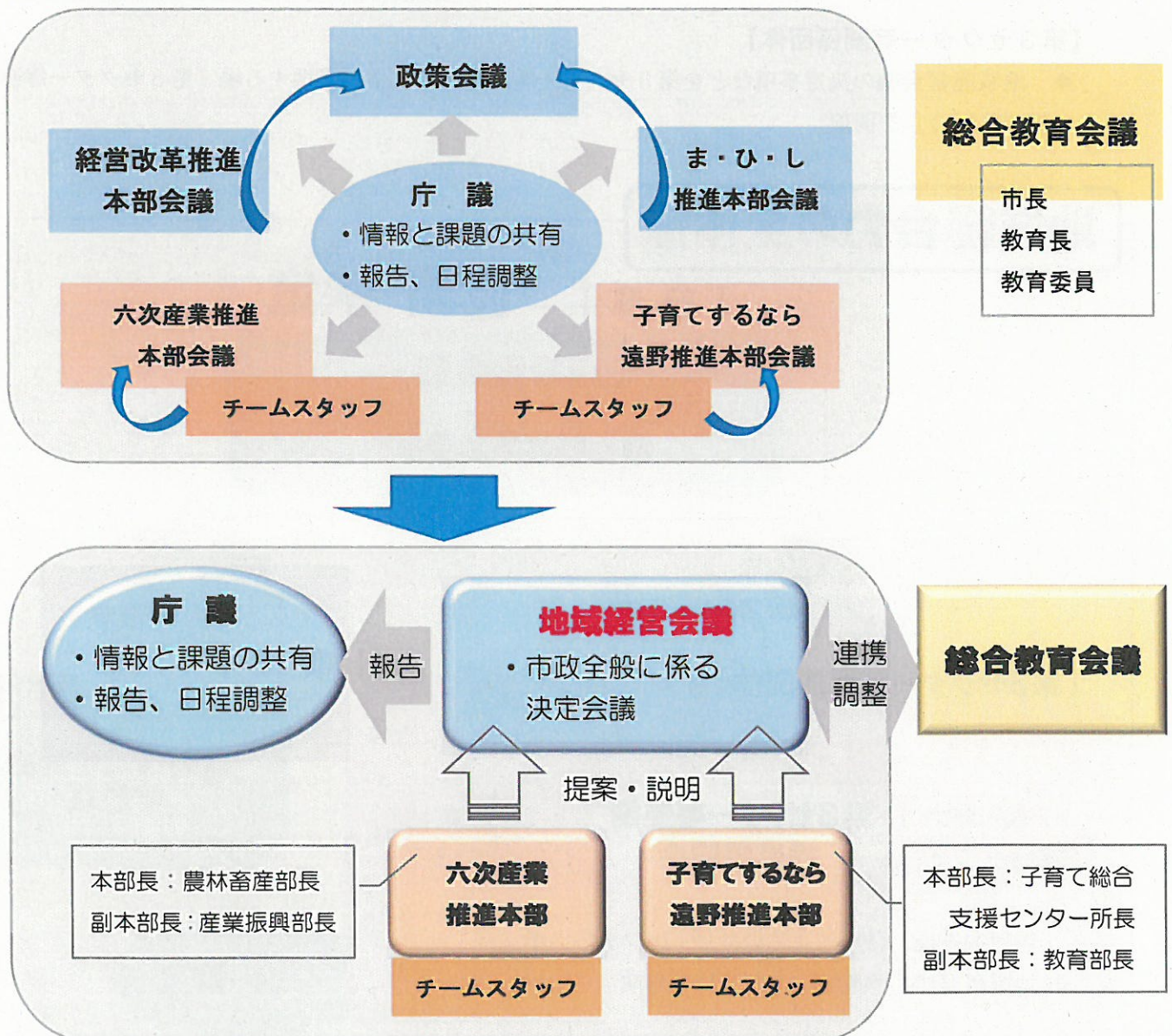

(2) 外部構成員からなる審議会等について

【遠野市総合計画審議会】

- ◆ 現任期終了後、金労言の委員を追加し「産学官金労言」の分野から見た政策の推進・評価を行う。

遠野市総合計画審議会

- ・総合計画の策定と推進
- ・総合計画の審議と評価



遠野市総合計画審議会

- ・市政全般に対する評価と検証
- ・地域のリーダーづくり
- ・産学官金労言によるネットワーク構築

【遠野市進化まちづくり検証委員会】

- ◆ これまでの「遠野市進化まちづくり検証委員会」の提言を踏まえ、引き続き本市の地域経営について客観的かつ専門的な助言をいただく『地域経営会議参与』を委嘱。

遠野市進化まちづくり検証委員会

- ・第3セクターの経営改革
- ・地域コミュニティの再構築



地域経営会議参与

- ・地域全体の経営に対するアドバイザー

【第3セクター等関係団体】

- ◆ 地域経営会議の決定事項などを第3セクター等関係団体に情報提供する場『第3セクター等連携推進懇談会』を開催。

地域総合力の全体像

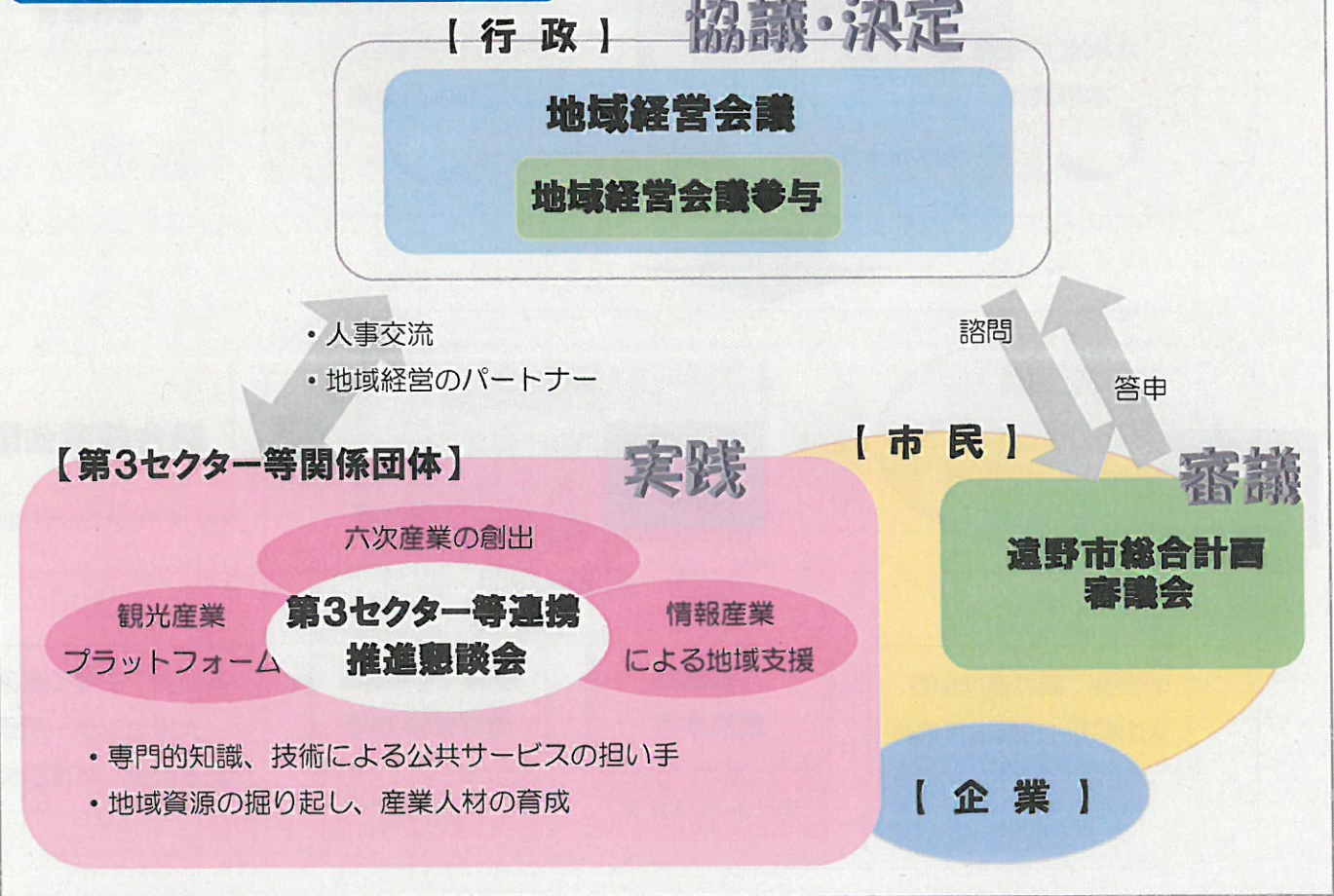

2 総合教育会議 と 教育委員会会議

(1) 総合教育会議：協議・調整 〈原則公開〉

- ① 教育行政の大綱の策定 → 協議を経て市長が策定 (H27 策定)
- ② 教育の条件整備など重点的に講ずべき施策
- ③ 児童・生徒の生命・身体の保護等緊急の場合に講ずべき措置
- ④ **市長部局と教育委員会部局の情報共有・意見交換・調整**

➤ 教育委員会の協議を経た事項 (学校・地域・家庭)、中高連携サポート事業…等

- ✓ 原則として現状分析 → 課題抽出 を行った後の **必要な施策・手法** を提出
- ✓ 予算化・条例案等の必要性を提案、意見を頂く、**「話し合い」「考える」場**

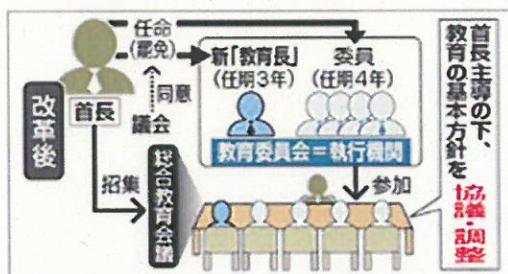

各回毎に、テーマを決めて実施!

両部局間できちんとした調整を実施!

(2) 教育委員会会議：審議・議決 (毎月開催) 〈原則公開〉

- 教育委員会内部で解決できる課題案件等については、教育委員会で審議決定する。
- 教育委員会の範囲を超える案件、他部署の協力連携が必要な案件、市等の予算措置が必要となる案件等は、総合教育会議の協議・調整を経た上で審議する。

3 総合教育会議の開催時期

高校再編、いじめ問題、少子化等、教育委員会部局単独で解決できない様々な課題に対し、速やかな対応が求められることから適切な時期に開催する必要がある。

* 予算の確保、条例の提案が必要な場合を想定して (原則) 4回の定例会を予定

※ 平成28年度は6月以降の開催とする。

開催時期		協議内容の例	仕掛けのタイミング
定例会	5月	教育に関する諸課題の意見交換	夏休み
	8月	教育委員会の協議を経た上で、総合教育会議に回る必要がある事項、中高連携サポート事業 …等	当初予算
	11月		年始年末、冬休み
	1月		総括・新年度対応
随時	緊急に講ずべき措置等の対応	必要に応じ都度開催	



遠野市記者発表資料
平成28年5月30日
経営企画部 財政担当

平成28年度遠野市一般会計補正予算(第1号)案の概要について

【発表の要旨】

平成28年6月遠野市議会定例会（6月10日開会）に提出する一般会計補正予算案の概要についてお知らせします。

【発表の内容】

平成28年度遠野市一般会計補正予算（第1号）案の概要

1 補正予算額 324,390千円

歳入歳出にそれぞれ 324,390千円 を追加し、予算総額を 19,184,390千円 とします。
（当初予算比較では、1.7%の増）

2 編成の視点

- | | |
|-------------------------------|-----------|
| (1) 地方創生推進交付金等関連事業費の計上 | 70,111千円 |
| (2) 国及び県等の補助事業内示に伴う事業費の計上 | 206,490千円 |
| (3) 当初予算編成後に発生した緊急かつ臨時的な経費の計上 | 47,789千円 |

3 歳入歳出予算の内容

(1) 主な歳入について

13款	国庫支出金の増	73,482千円
	地域公共ネットワーク等強じん化事業費補助金 10,504千円	
	臨時福祉給付金給付事業費補助金 35,319千円	
	地方創生推進交付金 5,000千円 ほか	
14款	県支出金の増	99,032千円
	岩手県特用林産施設等体制整備事業費補助金 35,640千円	
	畜産競争力強化整備事業費補助金 63,392千円	
16款	寄附金の増	70,000千円
	一般寄附金（個人版ふるさと納税分） 60,000千円	
	産業寄附金（企業版ふるさと納税分） 10,000千円	
20款	市債の増	68,400千円

(2) 主な歳出について

2 款	総務費の増 【新規】観光・防災Wi-Fiステーション整備事業費 30,000千円 【新規】ふるさと応援推進事業費 36,000千円 ほか	68,500千円
3 款	民生費の増 臨時福祉給付金事業費 44,235千円 ほか	47,235千円
4 款	衛生費の増 ICT健康づくり事業費 16,721千円	16,721千円
6 款	農林水産業費の増 【新規】畜産クラスター推進事業費 73,392千円 六次産業化・地産地消推進事業費 8,344千円 【新規】菌床しいたけ生産資材導入事業費 35,641千円 ほか	126,674千円
7 款	商工費の増 【新規】伝統かやぶき屋根再生事業費 59,767千円	59,767千円

4 主要事業

別添「平成28年度一般会計補正予算（第1号）主要事業一覧表」のとおり。

担当	経営企画部財政担当（小森） 電話 0198-62-2111（内線 145）
----	--

平成28年度 一般会計補正予算（第1号）主要事業一覧表

【大綱1】自然を愛し共生するまちづくり 【大綱2】健やかに人が輝くまちづくり 【大綱3】活力を創意で築くまちづくり 【大綱4】ふるさとの文化を育むまちづくり 【大綱5】みんなで考え支えあうまちづくり

（単位：千円）

No.	款	項	目	目名	総合計画大綱	事業名	事業内容	調整額	財源内訳						備考	
									国支出金	県支出金	地方債	その他	その他の内訳	一般財源		
2 款（民生費）																
1	2	1	1	一般管理費	【大綱1】	【新規】 観光・防災Wi-Fiステーション整備事業費	地域防災拠点施設(地区センター)、観光拠点施設(道の駅等)へのWi-Fi環境整備工事請負費ほか	30,000	10,504		19,400				96	
2	2	1	3	財政管理費	【大綱5】	【新規】 ふるさと応援推進事業費	ふるさと納税返礼品送付による地域活性化推進事業費 返礼品等選定・発送等業務委託料 ほか	36,000					36,000	寄附金	0	
3 款（民生費）																
3	3	1	1	社会福祉総務費	【大綱2】	【新規】 臨時福祉給付金事業費	低所得者等に対する臨時的給付金の支給 1 臨時福祉給付金(3千円)の支給 …対象者 7,000人(市民税非課税者) 2 障害・遺族年金受給者向け給付金(3万円)の支給 …対象者 480人 (1の受給者のうち、65歳未満の障害基礎年金又は遺族基礎年金受給者)	44,235	44,235						0	
4 款（保健衛生費）																
4	4	1	1	保健衛生総務費	【大綱2】	ICT健康づくり事業費	個人の健康づくり活動に対するポイント付与事業実施による健康寿命延伸の取組強化 健幸ポイント事業推進支援業務委託料 ほか	16,721	9,743				2,800	諸収入	4,178	
6 款（農林水産業費）																
5	6	1	4	畜産業費	【大綱3】	【新規】 畜産クラスター推進事業費	競争力の高い畜産業の構築を目指した乳・肉用牛増頭対策事業費 1 畜産競争力強化整備事業費補助金 63,392千円 2 生産活動拠点機能高度化推進補助金 10,000千円	73,392		63,392					10,000	

No.	款	項	目	目名	総合計画 大綱	事業名	事業内容	調整額	財 源 内 訳						備考	
									国支出金	県支出金	地方債	その他	その他の 内訳	一般財源		
6	6	1	6	農地費	【大綱3】	【新規】 土地改良事業促進事務費	遠野市土地改良区経営安定化推進補助金 2,000千円	2,000							2,000	
7	6	1	7	六次産業費	【大綱3】	六次産業化・地産地消推 進事業費	地方創生推進交付金を活用した特産品の海外 販路拡大事業費 とおのもの海外展開調査業務委託料 ほか	8,344	4,000						4,344	
8	6	1	7	六次産業費	【大綱3】	商工業チャレンジ応援事 業費	地方創生推進交付金を活用した特産品の海外 販路拡大事業費 商工業チャレンジ応援事業費補助金の増 2,000千円 …4件分	2,000	1,000						1,000	
9	6	1	7	六次産業費	【大綱3】	【新規】 外国人おみやげ販売促進 事業費	外国人観光客を対象とした遠野風の丘での農 畜産物お土産販売促進事業費 ホームページ制作業務委託料 ほか	4,001	4,000						1	
10	6	2	2	林業振興費	【大綱3】	【新規】 菌床しいたけ生産資材導 入事業費	震災影響による風評被害対策として、遠野菌 床しいたけ生産組合が導入する菌床への栽培 支援補助金 …菌床導入予定数 688,804床	35,641		35,640					1	
7 款 (商 工 費)																
11	7	1	3	観光費	【大綱3】	【新規】 伝統かやぶき屋根再生事 業費	企業版ふるさと納税を活用した、第2次遠野 市伝統かやぶき屋根再生事業方針に基づく曲 り家整備事業費 遠野ふるさと村「弥十郎どん」屋根葺替え工 事請負費	59,767			49,000	10,000	寄附金		767	



遠野市記者発表資料
平成28年5月30日
環境整備部地域開発戦略推進室

遠野東工業団地用地の売り払いについて

【発表の要旨】

遠野東工業団地の造成工事完了に伴い、平成27年3月13日に締結した立地協定に基づき、工場団地用地の売払い手続きを進めます。

【発表の内容】

1 売り払いに伴う議案提出について

遠野東工業団地の造成工事完了に伴い、当該工業用地の売払いについて、地方自治法（昭和22年法律第67号）第96条第1項第8号及び遠野市議会の議決に付すべき契約及び財産の取得又は処分に関する条例（平成17年遠野市条例第170号）第3条の規定により、議会の議決を求めます。

2 財産処分の内容について

- | | |
|------------|---|
| (1) 処分する財産 | 遠野市青笹町中沢27地割1番1ほか28筆（実測地積：89,043㎡） |
| (2) 処分の方法 | 売払い |
| (3) 契約の金額 | 408,747,000円 |
| (4) 契約の相手方 | 東京都千代田区外神田四丁目14番1号
SMC株式会社 代表取締役社長 丸山 勝徳 |

3 今後のスケジュールについて

- (1) 平成28年6月17日 議会議決により本契約
- (2) 平成28年7月中旬 所有権移転手続後引渡し



(処分する財産)

財産の所在地	区分	現況地目	地積
遠野市青笹町中沢27地割1番地1・2番地・3番地・4番地・5番地・6番地・7番地・8番地1・9番地・10番地1・10番地2・15番地3・15番地4・33番地	土地	雑種地	64,880㎡
遠野市上郷町板沢6地割97番地・104番地1・105番地1・105番地2・106番地・107番地・115番地1・116番地・117番地	土地	雑種地	12,684㎡
遠野市上郷町板沢7地割1番地・2番地・3番地・4番地1・5番地1・112番地	土地	雑種地	11,479㎡
計			89,043㎡

位置図



担当	環境整備部地域開発戦略推進室 電話 0198-62-2111 (内線 850-118)
----	--



遠野市記者発表資料
平成28年5月30日
経営企画部まちづくり再生担当

遠野ローカルベンチャースクールの隊員募集について

【発表の要旨】

総務省の「地域おこし協力隊制度」を活用した、遠野ローカルベンチャースクールの隊員を募集します。

【発表の内容】

1 遠野ローカルベンチャースクール

地方で起業する意欲がある若者らを地域おこし協力隊員として採用し、企業等との連携による育成プログラムによって専門的な技術を身につけさせ、遠野の地域資源（ホップ、どぶろく等）を活用した起業家を育成するプロジェクト。

2 遠野ローカルベンチャースクールの各プロジェクト（予定）

(1) ビールプロジェクト（ビール醸造家、ホップ農家）	1名
(2) 発酵プロジェクト（どぶろく醸造家、発酵技術者）	1名
(3) 地域の可視化プロジェクト（エンジニア）	1名
(4) 里山活性化プロジェクト（里山活性化人材）	1名
(5) 限界集落株式会社プロジェクト（限界集落存続プランナー）	1名
(6) 産前・産後ケアプロジェクト（助産師等）	1名
(7) 低コスト住宅プロジェクト（低コスト住宅開発人材）	1名
(8) 遠野デザインプロジェクト（グラフィックデザイナー）	1名
(9) 多世代交流プロジェクト（企画・運営人材）	1名
(10) 遠野の食プロジェクト（カフェオーナー）	1名

3 募集方法

遠野市地域おこし協力隊事業実施要綱に基づき、地域おこし協力隊支援機関に指定されている株式会社Next Commons（ネクストコモンズ：代表 林 篤志）へ隊員の募集及び選考業務を委託して実施する。

支援機関は、インターネット上で隊員を募集し、事前説明会、書類選考及び一次面接を行った上で最終候補者を選定。市による最終面接を経て、隊員を決定する。

(1) 募集スケジュール

5月20日	募集開始
5月下旬 ～6月上旬	事前説明会（東京都内）
6月26日	募集締切
7月上旬	1次面接
7月下旬	最終面接・任用者決定
9月1日	任用、活動開始

(2) 雇用形態 遠野市非常勤職員

(3) 報酬 月額17万円

4 募集要領

- (1) 募集人数 10名程度採用予定。
- (2) 業務内容 プロジェクトの成果をあげること。起業・独立を経て、持続的な活動と社会的価値を生み出し続ける環境をつくること。
- (3) 目的 各プロジェクトで設定されたテーマや課題に対して取り組み、事業化や起業へと繋げるべく成果をあげることを目的とする。
- (4) 採用形態 個人で起業を目指す「起業型」とプロジェクトパートナーと共に事業の立ち上げを目指す「創業メンバー型」がある。
- (5) 期間 平成28年9月1日から開始。原則1年毎にプロジェクトの取組状況、成果を勘案し、最大3年まで延長可。
- (6) 応募資格 3大都市圏内・外を問わず、都市地域および政令指定都市居住の方。
※採用後は岩手県遠野市に住民票を異動していただける方
- (7) 応募締切 平成28年6月26日(日)
- (8) 窓口 株式会社Next Commons (ネクストコモンズ) 代表 林 篤志
<http://nextcommonslab.jp/>



担当	経営企画部まちづくり再生担当 (菊池) 電話 0198-62-2111 (内線 232)
----	---

希望郷いわて国体 100 日前記念イベントの開催について

【発表の要旨】

希望郷いわて国体 100 日前の節目に当たり、市民の心に残る国体として成功を目指すとともに、更なる機運の醸成を図るため、希望郷いわて国体 100 日前記念イベントを開催します。

【発表の内容】

1 開催日

平成 28 年 7 月 3 日（日）午前 10 時から午後 3 時まで

2 イベントの内容

- (1) 希望郷いわて国体サッカー少年男子岩手県チーム壮行試合「岩手県選抜対遠野高校」
希望郷いわて国体に出場するサッカー少年男子岩手県チームの強化を図るため、遠野高校との壮行試合を実施します。

ア 時間 午前 10 時から正午（10 時 30 分キックオフ）

イ 場所 遠野運動公園多目的運動広場

ウ 入場料 無料

- (2) 前園真聖サッカー教室

希望郷いわて国体を契機として遠野の子どもたちの技術向上を図ることを目的に、元サッカー日本代表の前園真聖さんによるサッカー教室を開催します。

※ 前園真聖さんのプロフィールは最後に掲載しています。

ア 時間 午前 10 時から午前 11 時 30 分

イ 場所 遠野運動公園軽スポーツ広場

ウ 対象 遠野市内の小学生

エ 参加方法

参加を希望する場合は、希望郷いわて国体遠野市実行委員会事務局（国体開催推進室内）に申込みが必要です。

- (3) 希望郷いわて国体 100 日前記念式典

遠野市の炬火イベントとして市内各町で採火（火おこし）した火を一つに集める集火式を行うとともに、炬火命名者、遠野市公式ポスター入賞者、協賛企業等への表彰も行います。

ア 時間 午後 1 時から午後 1 時 40 分

イ 場所 遠野市民センター 大ホール

- (4) 希望郷いわて国体遠野市出場選手壮行式

希望郷いわて国体に出場する遠野市在住の選手と、サッカー少年男子岩手県チームを激励するため、壮行式を開催します。

ア 時間 午後 1 時 40 分から午後 2 時

イ 場所 遠野市民センター 大ホール

(5) 希望郷いわて国体開催記念トークショー

希望郷いわて国体の開催を記念し、元サッカー日本代表の前園真聖さんによるトークショーを開催します。

ア 時間 午後2時から午後3時まで

イ 場所 遠野市民センター 大ホール

ウ その他

入場は無料ですが、入場整理券が必要です。入場整理券は、遠野市民センター、とびあインフォメーションコーナー、宮守総合支所で配布します。

(6) その他

遠野市民センターでは、希望郷いわて国体で遠野市を訪れる選手等に対する応援メッセージの作成コーナーや競技会場に来場した方におふるまいする「おもてなし料理」の試食会を実施する予定です。

【前園真聖氏 プロフィール】

1973年10月29日生まれ。鹿児島県出身

鹿児島実業高校を卒業後、横浜フリューゲルスに入団。五輪日本代表のキャプテンとして28年ぶりのオリンピック出場に貢献。1996年、アトランタオリンピックでブラジルを破り、サッカーファンのみならず幅広く注目を浴びた。

その後、ヴェルディ川崎（現・東京ヴェルディ）、ブラジルのサントスFC、ゴイアスFC、帰国して湘南ベルマーレ、東京ヴェルディ、韓国の安養LGチーターズ、仁川ユナイテッドと渡り歩き、2005年5月に引退を表明。

現在は全国でサッカー教室を行うなど、少年サッカーの普及指導にあたり、またバラエティ番組などのTV番組にも数多く出演するなど、幅広く活動している。



3 その他

遠野市の炬火イベントとして実施する採火式は、市内各町で以下の日程で実施します。

町名	開催日時	実施するイベント名	場所
遠野町	6月5日(日)10時30分頃	遠野町民運動会 ※	遠野小学校
綾織町	6月5日(日)10時30分頃	綾織町民運動会 ※	綾織地区センター
小友町	6月5日(日)9時00分頃	小友町民運動会 ※	小友生涯学習スポーツ施設
附馬牛町	6月5日(日)10時00分頃	附馬牛町民運動会 ※	附馬牛小学校
松崎町	6月5日(日)9時00分頃	松崎町民運動会 ※	遠野市国体記念公園市民サッカー場
土淵町	6月5日(日)10時30分頃	土淵町民運動会 ※	土淵小学校
青笹町	6月5日(日)11時00分頃	青笹町民運動会 ※	遠野東中学校
上郷町	6月5日(日)9時00分頃	上郷町民運動会 ※	旧上郷中学校
宮守町	6月12日(日)10時00分	宮守町炬火採火式	銀河の森総合運動公園ゲートボール場

※印のイベントは雨天の場合中止のため、採火式は別途実施します。

担当	遠野市民センター 国体開催推進室（倉内） 電話 0198-62-4413（内線 217）
----	---

希望郷いわて国体 100日前 記念イベント

いよいよ希望郷いわて国体開催まで100日!!
国体の成功にはみんなの力が必要です。
会場に足を運んで、みんなで盛り上げよう!!!

午前の部

会場：遠野運動公園
時間：10:00～12:00

●希望郷いわて国体壮行試合

入場
無料

多目的運動広場 10:30 キックオフ

希望郷いわて国体サッカー少年男子

岩手県チーム 対 遠野高校

●前園真聖サッカー教室

軽スポーツ広場 対象：小学生

申込
必要

午後の部

会場：遠野市民センター
大ホール
時間：13:00～15:00

●記念式典

炬火集火式・表彰式

整理券
必要

●希望郷いわて国体遠野市壮行式

●トークショー

TVでおなじみ!!

まえその

まさきよ

前園 真聖氏が来遠!!

●その他催し

応援メッセージ作成コーナー
おもてなし料理試食コーナー



2016.7月3日(日)



《整理券配布場所》
遠野市民センター・とぴあインフォ
メーションコーナー・宮守総合支所

【お問い合わせ先】

希望郷いわて国体遠野市実行委員会事務局 (遠野市民センター国体開催推進室内)

〒028-0524 岩手県遠野市新町1-10

TEL: 0198-62-4413 FAX: 0198-62-0210



遠野市記者発表資料
平成 28 年 5 月 30 日
遠野市立博物館

遠野物語の日記念イベントの実施について

【発表の要旨】

明治 43 年（1910）6 月 14 日に『遠野物語』が発刊されたことにちなみ、毎年 6 月 14 日を「遠野物語の日」としてしています。『遠野物語』の世界をより深く知っていただくため、遠野市立博物館を無料開放しイベントを実施します。

【発表の内容】

1 経緯

平成 22 年（2010）の『遠野物語』発刊 100 周年を契機に、6 月 14 日を「遠野物語の日」として、『遠野物語』の価値を再認識しながら、遠野の人たちが語り伝えてきた文化を大切に、永遠の日本のふるさと遠野の宝として次代に伝えていく取り組みを推進することにいたしました。

2 記念日の取り組み

- (1) 日 時 平成 28 年 6 月 14 日（火）午前 9 時～午後 5 時
- (2) 場 所 遠野市立博物館
- (3) 内 容 ①遠野市立博物館の無料開館
②「水木しげるの遠野物語」クリアファイルの無料配布
③学芸員による展示解説会の実施（10 時～、13 時 30 分～ 各回 30 分）

3 『遠野物語』とは

日本民俗学の誕生を告げる記念碑的存在。明治 41 年（1908）11 月 4 日、柳田國男は、作家・水野葉舟の紹介で遠野出身の大学生・佐々木喜善と出会い、遠野に伝わる伝承を聞き、それを書きとめ明治 43 年（1910）6 月 14 日に『遠野物語』として出版。遠野にまつわる不思議な話、神話、伝説、世間話など 119 話を収録。

担当	遠野市立博物館（長谷川） 電話 0198-62-2340(内線 322)
----	---

遠野物語の日

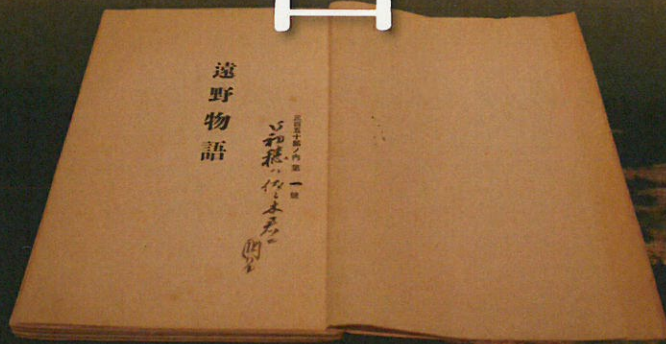

博物館
入館料
無料

ご来館者
全員に
クリアファイル
プレゼント!

6月14日(火)

毎年6月14日は「遠野物語の日」です。
明治43(1910)年6月14日に
『遠野物語』が発刊されて100年あまり。
読んだことのある方もない方も、頁をひらいてみませんか。

みんなで築くふるさと遠野推進事業について

【発表の要旨】

「みんなで築くふるさと遠野推進事業」の平成27年度における事業の実施結果及び平成28年度補助金（第1次募集分）について、採択、交付決定した状況を報告します。

【発表の内容】

「みんなで築くふるさと遠野推進事業補助金」は、市民と行政の協働の理念に基づき、市内の地域づくり連絡協議会、自治会その他の団体等が地域づくりを目的に行う事業の経費に対して補助金を交付するもので、地域の特性を生かし、創意と工夫を凝らした特色あるふるさとづくり・人づくりの推進を目的に、平成19年度から実施しています。

1 平成27年度における事業の実施結果

事業数	総事業費	交付総額
66件	24,188,282円	19,291,000円
(63件)	(18,838,223円)	(15,550,000円)

※（ ）内は26年度実績。

2 平成27年度における事業の成果及び評価等

- (1) 各地域での積極的なハード事業への取組みや、新たな特認事業である「花鳥木普及拡大事業」、「希望郷いわて国体記念事業」の3事業実施に伴い、補助総額は当初確保していた18,000千円超え、前年度から3事業・補助金ベースで3,741千円増加しました。
- (2) 遠野遺産保護・活用事業は10事業が実施され、神社等の環境整備が図られました。うち2事業については1,000千円を超える事業が行われました。事業規模に差はありますが、地域資源の再発見や見直し、郷土愛の醸成に役立ちました。
- (3) 一般事業のハード事業では、老朽化した自治集会所等の改修に活用され、地域住民団体の取組み及び市民協働による速やかな地域課題の解決を果たしました。
- (4) 補助事業者別の件数（割合）は、各地区の地域づくり連絡協議会が28件（42.5%）、自治会22件（33.3%）、実行委員会等16件（24.2%）となっています。

事業項目別	事業数	事業費総額	交付額（構成割合）
地域の祭り振興事業	12件	4,185,758円	3,681,000円（19.1%）
花いっぱい運動事業	15件	2,392,602円	2,137,000円（11.1%）
遠野遺産保護・活用事業	10件	8,268,978円	6,690,000円（34.7%）
『縁』がつなぐ後方支援プロジェクト事業	6件	1,801,180円	1,456,000円（7.5%）
花鳥木普及・拡大事業	1件	347,404円	347,000円（1.8%）
希望郷いわて国体記念事業	2件	780,326円	776,000円（4.0%）
一般事業	20件	6,412,034円	4,204,000円（21.8%）
合計	66件	24,188,282円	19,291,000円（100%）

3 平成28年度第1次募集における交付決定の内容

平成28年4月26日開催の審査委員会において、54事業の補助金交付を決定しました。新たな補助対象事業項目として、「住民自治推進事業」及び「地区まちづくり一括交付型モデル事業」を設け、モデル事業地区は上郷町に決定しました。

事業項目別	事業数	事業費総額	補助金額（構成割合）
地域の祭り振興事業	14件	4,581,200円	4,002,000円（25.1%）
花いっぱい運動事業	14件	2,276,553円	2,044,000円（12.8%）
遠野遺産保護・活用事業	8件	7,061,924円	4,470,000円（28.0%）
住民自治推進事業	1件	500,664円	500,000円（3.1%）
花鳥木普及・拡大事業	—	—	—
希望郷いわて国体記念事業	1件	155,000円	155,000円（1.0%）
新企画挑戦事業	—	—	—
地区まちづくり一括交付型モデル事業	1件	4,345,320円	2,784,000円（17.4%）
一般事業	15件	2,821,412円	2,007,000円（12.6%）
合計	54件	21,742,073円	15,962,000円（100%）

担当	市民センター市民協働課 地域生活係（小田島） 電話0198-62-4411（内線203）
----	--

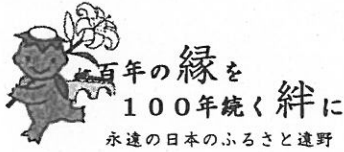

遠野市記者発表資料
平成28年5月30日
産業振興部商工観光課

ゴールデンウィーク期間(4/29~5/5)における 主要観光施設の入込状況について

【発表の要旨】

ゴールデンウィーク期間の市内の主要観光施設への入込者数は約9万6千人で、昨年比微減でした。

【発表の内容】

市内各施設で自主イベントや企画を実施し誘客に向け取り組んだが、入り込みの結果として昨年度を若干下回った。

また、屋外施設の入込みは、天候の影響を受け減であった。

主要観光施設への来客数 約9万6千人 (対前年比微減)

◇過去5年の同期間(GW(4/29~5/5))の主要観光施設の入込状況 (単位:人)

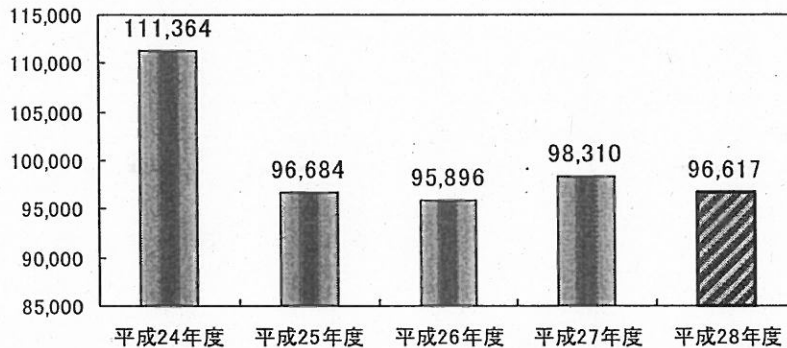

※平成25年度・26年度程の入込数であった。

◇主要観光施設の入込状況(GW(4/29~5/5)) (単位:人)

観光施設名	今年度	前年度	前年比
SL 銀河乗降客	1,040	1,370	75.9%
旅の蔵遠野	1,256	1,226	102.4%
市立博物館	1,127	1,023	110.2%
とおの物語の館	1,784	1,748	102.1%
遠野城下町資料館	641	579	110.7%
蔵の道ギャラリー	152	237	64.1%
伝承園	3,719	4,190	88.8%
遠野ふるさと村	2,452	3,134	78.2%
たかむろ水光園	3,281	3,561	92.1%
遠野麦酒園	373	666	56.0%
コテージランドかしわざ	593	466	127.3%
遠野風の丘	47,300	47,419	99.7%
道の駅みやもり	12,705	11,315	112.3%
とおのショッピングセンター とびあ	20,194	21,376	94.5%
計	96,617	98,310	98.3%



遠野市記者発表資料
平成 28 年 5 月 30 日
農林畜産部 林業振興課

平成28年度遠野市緑化祭「里山フェスタ 2016」の開催について

【発表の要旨】

平成 28 年度遠野市緑化祭「里山フェスタ 2016」の開催についてご案内いたします。

【発表の内容】

1 平成 28 年度遠野市緑化祭「里山フェスタ 2016」の概要

- (1) 今年度の緑化祭は、遠野第2ダム周辺にある遠野町の梨ノ木平市有林を舞台に、市内外の皆様の手でコナラの植栽を行います。
- (2) コナラは、薪や炭、原木シイタケのホダ木として利用される等、遠野の里山で古くから有効活用されてきました。特に、原木シイタケについては、放射能被害により出荷が制限されておりましたが、徐々に出荷制限は解除されてきており、これからの出荷拡大が期待されます。
- (3) 放射能被害に負けない遠野のおいしい「原木シイタケ」のPRと、古くから続く里山造りを目的に平成 28 年度遠野市緑化祭を実施します。

2 開催日時

平成 28 年 6 月 11 日 (土) 午前 10 時～正午 (受付：午前 9 時)

作業内容

- ・コナラの植樹
- ・獣害(シカ)防護資材の設置
- ・バイオマス燃料としての未利用木材のチップ化実演
- ・記念標柱建立

主催：遠野市緑化祭実行委員会

(遠野市・岩手南部森林管理署遠野支署・
遠野農林振興センター・遠野地方森林
組合・岩手県緑化推進委員会遠野支部)

後援：キリンビールマーケティング(株)岩手支社

・キリンビバレッジ(株)北東北営業部
(遠野市緑化祭は、緑の募金を活用した
東日本大震災復興事業の補助により運営
しています)



担当	農林畜産部 林業振興課 (佐々木)
	電話 0198-62-0631

遠野市緑化祭 「里山フェスタ2016」

参加者募集 (先着200名・参加無料) 申込締切:平成28年5月31日

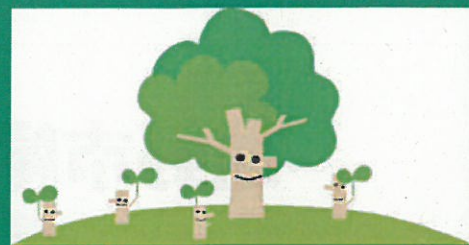

小雨決行
荒天中止

6 / 11 (土)

10:00~12:00

受付開始:9:00から会場内テントにて

会場:遠野町「梨/木平市有林」

(臨時駐車場:会場隣接)



スケジュール

- 9:00 受付(会場)
- 10:00 開会式
みどりの誓い
- 10:30 作業開始
植樹等
記念標柱建立
- 11:30 閉会式
記念撮影
- 12:00 終了

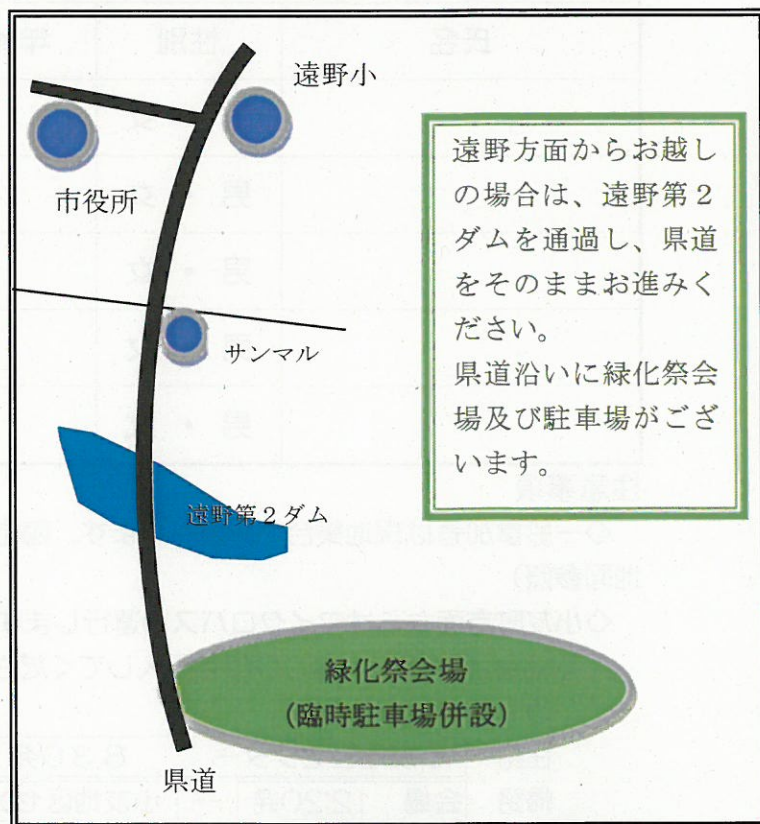

主催:遠野市緑化祭実行委員会

(遠野市・岩手南部森林管理署遠野支署・遠野農林振興センター
遠野地方森林組合・岩手県緑化推進委員会遠野支部)

後援:キリンビールマーケティング(株)岩手支社 キリンビバレッジ(株)北東北営業部
(遠野市緑化祭は、緑の募金を活用した東日本大震災復興事業の補助により運営しています)

遠野市緑化祭 「里山フェスタ 2016」

参加申込書

FAX

0198-62-0632

募集締切 平成28年5月31日(火)

団体の場合	団体名				
	団体住所		電話番号		
団体・個人とも下欄に、参加者氏名をご記入願います					
氏名	性別	年齢	住所	電話番号	バス
	男・女	才	町		
	男・女	才	町		
	男・女	才	町		
	男・女	才	町		
	男・女	才	町		

注意事項

◇一般参加者は現地集合でお願いします。臨時駐車場は会場に隣接して設置いたします。(表面地図参照)

◇小友町方面からはマイクロバスを運行しますので、ご利用ください。

申込書「バス」の欄に○印を記入してください。

◎マイクロバス時刻

往路 8:30発 → 9:15着

帰路 12:20発 → 13:05着

◇単手・昼食は実行委員会で作りますが、雨具、飲物についてはご持参願います。

また、作業しやすい服装(長袖、長靴)でご参加ください。

問い合わせ先

遠野市緑化祭実行委員会事務局(遠野市 農林畜産部 林業振興課)

遠野市青笹町中沢8-1-8 森林総合センター内

電話0198-62-0631、FAX:0198-62-0632

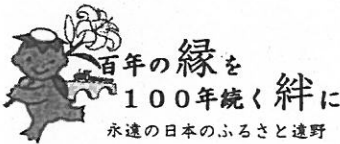

遠野市記者発表資料
平成 28 年 5 月 30 日
生涯学習スポーツ課

市民センターリニューアルオープン記念 「2016 ボールゲームフェスタ in 遠野」の開催について

【発表の要旨】

市民センターリニューアルオープン記念として、6月19日（日）に日本トップリーグ機構よりトップアスリートを招いて「ボールゲームフェスタ」を市民センター体育館等で開催します。

【発表の内容】

1 目的

健康づくり総合プログラムの推進として、子どもの健康増進と体力の向上をめざし、幼児及び小学生を対象として、様々なボールゲームスポーツをトップアスリート等による指導により楽しく体験する機会を提供する。

2 主催 一般社団法人 日本トップリーグ連携機構、遠野市

3 会場 遠野市民センター体育館

4 イベント・対象者

① ボールであそぼう！

対象者：幼児（年中）～小学2年生及び親子 70組程度

内容：子どもと保護者、講師が一緒になって、大小のボールを操作しながら、基本的なプレー、連携的なプレー、ゲーム的なプレーなどを楽しく体験する。

② キッズチャレンジ！

対象者：小学2年生～小学6年生

内容：バレーボール、タグラグビー、フットサル、ホッケーの4種目すべてをトップアスリート指導の下、ローテーションしながら楽しく体験する。

5 講師 日本トップリーグ機構より派遣（別紙チラシのとおり）

6 参加料 無料

7 申込み期限 6月8日（水）

8 申込み・提出先

① 各小学校、こども園、幼稚園・・・直接下記までFAX又は電話による申込み

② 各保育園・・・所属保育園を通じ、父母の会が取りまとめ

※申込み用紙は、各世帯に配布済み

担当	生涯学習スポーツ課スポーツ係 電話 0198-62-2111（内線218）
----	--



SOMPO BALL GAME FESTA



SOMPO ボールゲームフェスタ IN 遠野

参加費 無料!!

参加者募集中!!

オリジナルTシャツ
プレゼント!!



開催日

2016年6月19日(日)

会場

遠野市民センター体育館
(〒028-0524 岩手県遠野市新町1-10)

ボールであそぼう!

親子でさまざまなボールを使った「あそび」をしながら、手や足を使って、基礎的なプレー・連携的なプレー・ゲーム的なプレーなど、体を動かしながら楽しく運動能力アップ!

- 定員：60組120名(先着順)
- 対象：幼児(年中)～小学2年生と保護者・引率者
- 参加料：無料
- 日程：受付 8:15～9:00 開会式 9:00 閉講式 11:30

親子で参加

キッズチャレンジ

日本トップリーグ連携機構(JTL)のリーグに所属する選手や指導者による体験会。フットサル・ラグビーフットボール・ホッケー・バレーボールの4種目を順番にチャレンジして、ボールゲームを楽しく体験!一流選手のテクニックも学べます。

- 定員：100名(先着順)
- 対象：小学3～6年生
- 参加料：無料
- 日程：受付 13:00～13:30 開会式 13:30 閉講式 16:45

未経験者大歓迎

講師 **ボールであそぼう!**



たなか りか
田中 利佳
1982年9月3日生まれ
千葉県出身
東アジア競技大会出場
北京・ロンドンオリンピック
世界最終予選出場
JTLボールであそぼう!マイスター

講師 **キッズチャレンジ** バレーボール

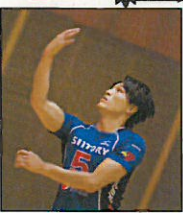

しばや やすゆき
柴小屋 康行
1985年5月22日生まれ
宮城県出身
2008年アジアカップ出場
(ベストスコアラー)
Vリーグ準優勝 2010/11・2014/15
黒鷲旗優勝 2013
天皇杯優勝 2010

当日はお2人をはじめ、各スポーツのトップアスリート達がボール競技の楽しさを伝えます。

- 【主催】 一般社団法人日本トップリーグ連携機構
遠野市、遠野市教育委員会
- 【後援】 スポーツ庁、公益財団法人日本体育協会
遠野市体育協会、社会福祉法人遠野市保育協会、遠野市保育園父母の会連合会
- 【協賛】 トップスポンサー：損保ジャパン日本興亜ホールディングス(株)
スポンサー：クリヤマ(株)、(株)シミズオクト、ゼビオグループ
- 【問合せ】 SOMPOボールゲームフェスタin遠野運営事務局
〒028-0524 岩手県遠野市新町1-10
遠野市役所 生涯学習スポーツ課内
TEL 0198-62-4413
FAX 0198-62-0210

お申込方法
下記のいずれかの方法でお申し込みください。

窓口 下記申込書に必要事項をご記入の上、
直接窓口にお持ちください。

FAX 下記申込書に記入の上、事務局まで送信してください。
0198-62-0210

2016年6月19日(日)
ボールゲームフェスタ参加申込書

お名前	フリガナ	小学	年生
	お子様	年齢	歳
フリガナ	フリガナ	男	女
	保護者様	年齢	歳
ご住所	〒		
	※アパート・マンション名も必ずご記入ください。		
TEL	()	FAX	()
	アンケート		
Q1、普段はどのスポーツをしていますか?			
・野球(ソフトボール) ・サッカー ・ラグビー ・ホッケー			
・バスケット ・バレーボール ・その他()			
該当項目に○印をつけてください。			



一般社団法人日本トップリーグ連携機構は団体ボールゲーム13リーグの競技力向上と運営活性化を目的として活動しています



遠野市記者発表資料
平成28年5月30日
環境整備部環境課

「平成28年度国定公園早池峰山山開き」の開催について

【発表の要旨】

早池峰国定公園地域協議会では、6月12日（日）に「平成28年度国定公園早池峰山山開き」を行います。

【発表の内容】

1 主催

早池峰国定公園地域協議会（会長 上田 東一 花巻市長）

2 期日

平成28年6月12日（日）

3 会場

早池峰山

4 参集人数

約 1,000名

5 内容

入 山 式…8時～（小田越登山口）

登 山 開 始…8時20分～

山頂安全祈願祭…10時50分～（登山者に絵馬を配布）

※荒天の場合は入山式に引き続き小田越登山口で開催

6 その他

早池峰山周辺車両交通規制期間

平成28年6月12日（日）～8月7日（日）までの

土・日曜及び祝日（18日間）

（詳細は別紙チラシのとおり）



担当

環境整備部環境課環境保全係（瀬川）
電話 0198-62-2111（内線 322）

2016早池峰山車両交通規制のお知らせ

早池峰山登山口付近の交通混雑を解消するため、車両の乗り入れ規制を実施します。
登山される方は、ふもとの無料駐車場に駐車し、登山口へはシャトルバスをご利用ください。

規制の内容

- 期間** 平成28年6月12日(日)から8月7日(日)までの土・日曜日及び祝日(18日間)
- 時間** ●大型車・特定中型車 / 午前5時から午後5時まで ●普通車 / 午前5時から午後1時まで
- 区間** 主要地方道紫波江繋線(花巻市大迫町内川目岳地内から宮古市江繋地内の約16km)
- 規制対象外車両** 路線バス・シャトルバス・タクシー・ハイヤー・二輪車・許可車両

許可車両とは

- 身体に障害のある人を輸送する車両等
 - 警察署長がやむを得ないと認める車両等
- 交通規制を管轄する下記(右下)の警察署で許可を受けてください。

- 規制区間に接する林道からの進入はできません。
- 貸切バス・観光バス等も規制の対象となります。
- 貸切バス・観光バス利用者はシャトルバスの予約が必要です。(裏面参照)
- 規制時間内での車両の移動は違反となりますので注意してください。(違反車両は警察に通報します)

早池峰山周辺案内図



位置	規制区間外駐車場	駐車対象	台数	トイレ	シャトルバス停留所名	河原の坊登山口までの所要時間
P0	えつなぎ江繋	普通 大型	30 10	有	江繋	<ul style="list-style-type: none"> ● 盛岡南IC……車で1時間20分 ● 紫波IC……車で1時間10分 ● 花巻IC……車で1時間10分 ● 花巻空港……車で1時間5分 ● 遠野駅……車で1時間30分 ● 道の駅区界高原……車で1時間45分 ● 東和IC……車で50分
交通規制区間バス停留所(BS) (乗り入れ規制区間)					荒川(乗り換え)	
					小田越	
					河原の坊	
					うすゆき山荘	
P1	郷土文化保存伝習館前 峰南荘前	大型 (普通)	12 (30)	有	峰南荘前	
P2	岳公園広場駐車場	普通	25	—	岳	
P3	岳駐車場	普通	94	有	岳駐車場	

全体について

岩手県自然保護課 ☎019-629-5372 (<http://www.pref.iwate.jp/>)
 県南広域振興局 保健福祉環境部 ☎0197-22-2831 (<http://www.pref.iwate.jp/>)
 花巻市大迫総合支所地域振興課 ☎0198-48-2111 (<http://www.city.hanamaki.iwate.jp/>)
 遠野市環境課 ☎0198-62-2111 (<http://www.city.tono.iwate.jp/>)
 宮古市川井総合事務所 ☎0193-76-2111 (<http://www.city.miyako.iwate.jp/>)

交通規制について

花巻警察署 ☎0198-23-0110
 遠野警察署 ☎0198-62-0110
 宮古警察署 ☎0193-64-0110

登山バスについて

岩手県交通(株) ☎019-651-3355
 (<http://www.iwatekenkotsu.co.jp>)

お問合せ先

早池峰登山シャトルバス運行時刻表

運行期間 平成28年6月12日(日)から8月7日(日)までの土・日曜日及び祝日(18日間)

運行会社 岩手県交通株式会社(☎019-651-3355)

花巻市大迫町

宮古市川井

岳駐車場→荒川

荒川→岳駐車場

江繫えつなぎ→荒川 荒川えつなぎ→江繫

岳駐車場	峰南荘	河原の坊	小田越	荒川	荒川	小田越	河原の坊	峰南荘	岳駐車場
5:30	5:32	5:48	5:54	6:00	6:05	6:12	6:18	6:33	6:35
6:00	6:02	6:18	6:24	6:30	6:35	6:42	6:48	7:03	7:05
6:30	6:32	6:48	6:54	7:00	7:05	7:12	7:18	7:33	7:35
7:00	7:02	7:18	7:24	7:30	7:35	7:42	7:48	8:03	8:05
7:30	7:32	7:48	7:54	8:00	8:05	8:12	8:18	8:33	8:35
8:00	8:02	8:18	8:24	8:30	8:35	8:42	8:48	9:03	9:05
8:30	8:32	8:48	8:54	9:00	9:05	9:12	9:18	9:33	9:35
9:00	9:02	9:18	9:24	9:30	9:35	9:42	9:48	10:03	10:05
10:00	10:02	10:18	10:24	10:30	10:35	10:42	10:48	11:03	11:05
11:00	11:02	11:18	11:24	11:30	11:35	11:42	11:48	12:03	12:05
12:00	12:02	12:18	12:24	12:30	12:35	12:42	12:48	13:03	13:05
12:30	12:32	12:48	12:54	13:00	13:05	13:12	13:18	13:33	13:35
13:00	13:02	13:18	13:24	13:30	13:35	13:42	13:48	14:03	14:05
13:30	13:32	13:48	13:54	14:00	14:05	14:12	14:18	14:33	14:35
14:00	14:02	14:18	14:24	14:30	14:35	14:42	14:48	15:03	15:05
14:30	14:32	14:48	14:54	15:00	15:05	15:12	15:18	15:33	15:35
15:00	15:02	15:18	15:24	15:30	15:35	15:42	15:48	16:03	16:05
15:30	15:32	15:48	15:54	16:00	16:15	16:22	16:28	16:43	16:45

江繫	荒川	荒川	江繫
6:15	6:30	6:35	6:50
7:15	7:30	7:35	7:50
8:15	8:30	8:35	8:50
9:15	9:30	12:35	12:50
13:15	13:30	13:35	13:50
14:15	14:30	14:35	14:50
15:15	15:30	15:35	15:50

●貸切バス・観光バス等団体のお客様はシャトルバスの台数確保のため、予約(一週間前までに)が必要です。

(予約先/岩手県交通株式会社 ☎019-651-3355)

●詳しくは、シャトルバス運転手または係員におたずねください。

運賃表(片道料金)

岳→荒川間

起点	終点	河原の坊	小田越	荒川
岳駐車場前		700円	700円	700円
岳		700円	700円	700円
峰南荘前		700円	700円	700円
うすゆき山荘前		350円	350円	700円
河原の坊		—	350円	350円
小田越		350円	—	350円

●普通運賃/ 大人…中学生以上

●小児運賃/ 小児…小学生 大人700円の区間は350円。

大人350円の区間は180円。

なお、小学生未満の場合、保護者同伴に限り無料となります。

江繫→荒川→河原の坊間

起点	終点	荒川	小田越	河原の坊
江繫		350円	700円	700円

お知らせ 直行バスの

花巻駅発 9:20 → 新花巻駅 9:35 → 小田越着 10:54
小田越発 17:12 → 新花巻駅 18:30 → 花巻駅着 18:45
※6月～9月 毎月第2土・日曜日

盛岡駅発 7:10 → 小田越着 8:54
小田越発 15:12 → 盛岡駅着 16:55
※6/12～8/7までの土・日曜・休日

早池峰山登山心得

▶ 登山を楽しむために

- 早池峰山は岩場が多い山です。軽易な服装での登山は慎み、無理のない行動・判断で入山しましょう。
- 大自然を楽しむ基本“ゴミを持ち込まない残さない”をしっかり守りましょう。
- 早池峰山は高山植物の宝庫。登山する際には、踏みつぶしたりしないように気を配ってください。早池峰山の全ての動植物は採取すると法律で罰せられます。
- 登山道は、登山者の安全確保と高山植物の保護を目的に設けています。張っているロープから外側には決して出ないでください。

▶ 登山は大自然が相手です

- 山の天気は急変します。天気予報に気を配って行動しましょう。悪天候が予想されるときは、行動を中止して引き返す勇気も必要です。
- 登山道には石がたくさんあります。登山道を走って登ったり、石を投げたりすると落石の原因ともなりますので決してしないでください。

▶ トイレのマナー

- 早池峰山の自然を守るため、山頂トイレは通年で携帯トイレ専用となりますので、携帯トイレを準備して登りましょう。
- 使用済みの携帯トイレや空き缶、ゴミは持ち帰るようにしましょう。

**一人一人が注意し、みんなで
美しい早池峰山を守りましょう。**

- 携帯トイレは、レストハウス峰南荘で販売するほか、無人販売箱を河原の坊総合休憩所、小田越監視員詰所、山頂避難小屋に設置しております。
- 避難小屋は宿泊のための施設ではありません。(山頂避難小屋、小田越山荘)
- 国定公園内では、沢水等生水の飲用は避け、沸かすなどしてからご利用ください。

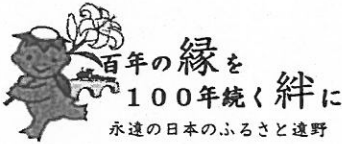

遠野市記者発表資料
平成 28 年 5 月 30 日
消防本部 遠野消防署

沿岸・中部消防救助技術錬成会の開催について

【発表の要旨】

県内 7 消防本部が集結した「沿岸・中部消防救助技術錬成会」を実施します。この錬成会は、平成 25 年に始まり今年で 4 回目の開催となります。

【発表の内容】

1 主旨

県内複数消防本部の救助隊が遠野市総合防災センターに集結し、消防隊員が消防救助技術を競うことにより隊員同士の交流を深め、相互の連携強化を図ります。

また、6 月 29 日（水）に岩手県消防学校で開催される第 40 回消防救助技術岩手県大会を前に技術を高め合い、好成績を収めることを目的とします。

2 参加消防本部

県内 7 消防本部（釜石大槌地区行政事務組合消防本部、大船渡地区消防組合消防本部、陸前高田市消防本部、花巻市消防本部、北上地区消防組合消防本部、奥州金ヶ崎行政事務組合消防本部、遠野市消防本部）

※参考 昨年は 7 消防本部で過去最高の 38 チーム 92 人の救助隊員が参加。

3 実施要領

日 程 平成 28 年 6 月 20 日（月）13 時 30 分競技開始

場 所 遠野市総合防災センター訓練塔

担当	消防本部遠野消防署警防係(菊池(和)・新田)
	電話 0198-62-2119 (内線 113)

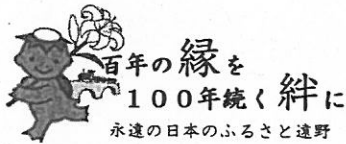

第5回遠野市消防操法競技会について

【発表の要旨】

第5回遠野市消防操法競技会を6月19日（日）に実施します。

【発表の内容】

1 目的

消防団員の消防機器の取扱い操作の基本を培い、競技により訓練習熟の成果を発表するとともに、消防技術の向上と士気の高揚を図る。

2 主催 遠野市、遠野市消防団

3 日時 平成28年6月19日（日） 午前8時00分

4 会場・競技種別

会場	競技種別
遠野市総合防災センター 消防広場	1 競技種別 (1) ポンプ車操法 (2) 小型ポンプ操法
雨天決行 ※荒天及び大規模災害発生時は 中止。	2 競技要領 (1) 分団選抜対抗競技 (2) 出場隊 ポンプ車の部 15台 小型ポンプの部 25台

5 参加者 ※一部予定

消防団員 500人
遠野市婦人消防協力隊員 50人
消防署員 41人

6 参加車両

消防団 40台

7 来賓

県議会議員、市議会議員、消防団協力事業所、消防団顧問

復刻!
 ～遠野郷 地駄引き職人の技～
ノスタルジーレース開催

SL銀河
 C58 239
 SL銀河の上り線が会場付近を
 午後**2時15分**前後に
 通過します!
釜石線を駆ける!

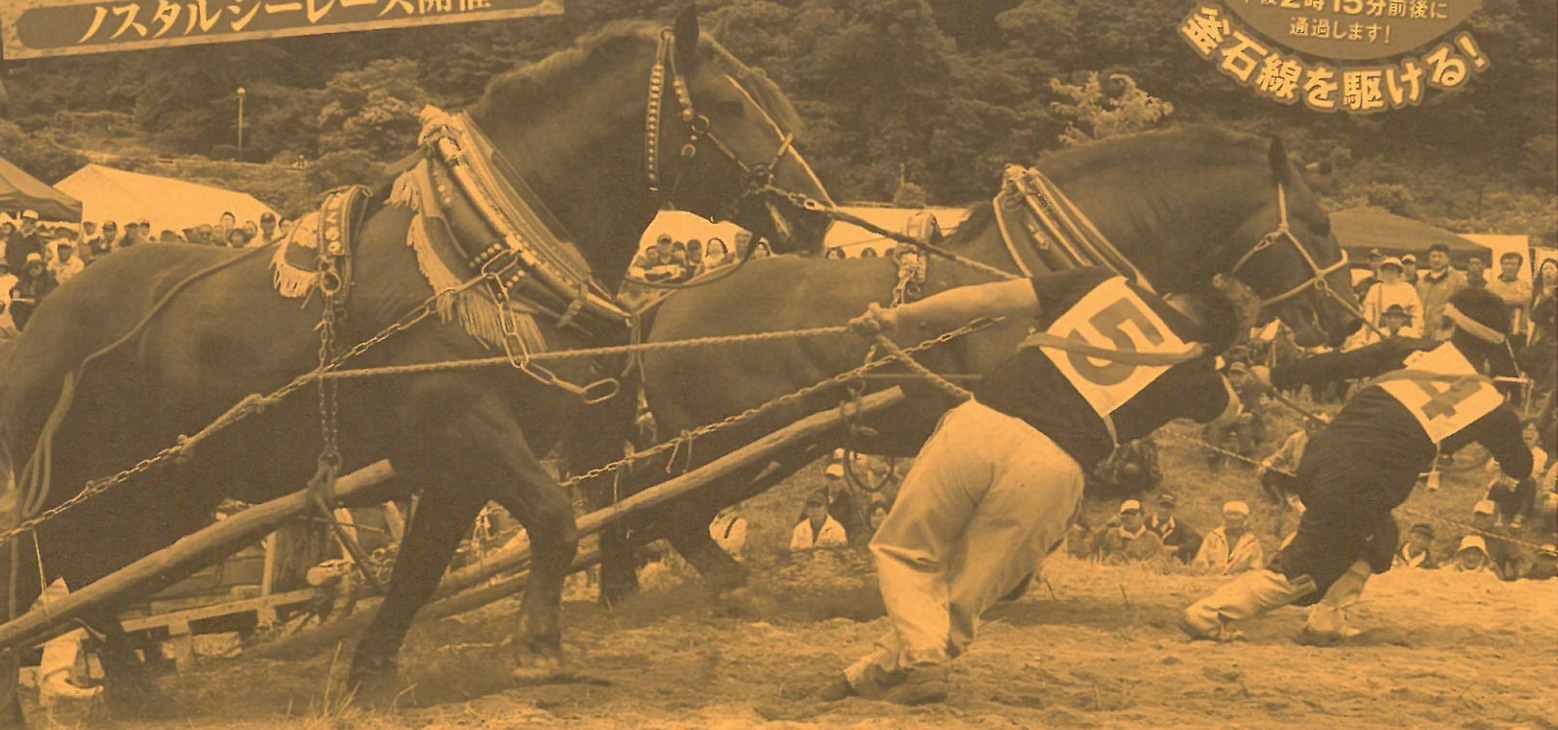

人馬ともに歩む NEXT STAGE!!

第41回東北馬力大会

馬の里遠野大会

平成28年6月26日[日] AM9:00start

遠野市宮守町柏木平優遊広場

小雨決行

2016 希望郷 いわて国体
 サッカー競技少年男子 2016年10月2日(日)～8日(木)

主催：東北馬力大会馬の里遠野大会実行委員会
 後援：国土交通省東北地方整備局北上川ダム統管理事務所・岩手日報社
 朝日新聞盛岡総局・毎日新聞盛岡支局・読売新聞盛岡支局・河北新報社盛岡総局
 NHK盛岡放送局・IBC岩手放送・テレビ岩手・めんこいテレビ・岩手朝日テレビ
 エフエム岩手・(株)遠野テレビ・月刊アキュート編集部・月刊ヴィヴィット編集部
 協賛：(一社)岩手県畜産協会・(一社)岩手県馬事振興会・柏木平レクリゾート(株)
 (株)みちのくクボタ遠野北店

お問い合わせ
 東北馬力大会馬の里遠野大会実行委員会(遠野市役所内) TEL.0198(62)2111

