

遠野

縁が結ぶ復興への絆

広報

平成25年
2013

1

NO. 91

金色に輝く猿ヶ石川
厳しく冷え込んだ朝。松崎町を流れる猿ヶ石川の川面にはうっすらと氷が張り、白鳥たちが身を寄せ合っていました。



▶CHANGE 1▶P2 目次を設置しました！

これまで表紙やP2の一角で紹介していた目次を、P2に設置しました。その月の掲載内容が一目で分かるよう、注目記事などは写真やイラストなどで紹介します。

詳しい変更内容は次ページで紹介

◀P10 CHANGE▶2
図書館・博物館情報を集約

◀P11 CHANGE▶3
放射性物質濃度などのお知らせを毎月掲載

◀P14 CHANGE▶4
総合カレンダーを改良！

◀P16 CHANGE▶5
「学びのいずみ」はさらに親しみやすいデザインに

◀P22 CHANGE▶6
「まちの話題」では写真を多数紹介

◀P24 CHANGE▶7
みんなが集える場所に！

◀NEXT CHANGE▶8
有料広告掲載は3月から

毎月、「広報遠野」をご愛読いただき、誠にありがとうございます。このたび、皆さまにより親しんでいただけるよう、各種ページをリニューアルしました。

リニューアルの概要は次のとおりです。今後も皆さまに密着した広報紙であるように努めます。今後とも情報提供などご協力のほどよろしくお願いいたします。

『広報遠野』リニューアルのお知らせ

(11月末現在)

- 火災発生件数
建物11件 林野その他6件 計17件
- 救急車出動回数
1,063回

- 市の人口(11月末現在)
男性:14,309人(-15人)
女性:15,464人(-1人)
計:29,773人(-16人)
世帯数:10,820戸(3戸)

※()内は前月比

2013 NO. 91

広報遠野 1

目次

- 03 広報リニューアルのお知らせ
- 06 職員募集のお知らせ
- 08 市・県民税申告のお知らせ
- 10 図書館博物館、放射性物質濃度測定値のお知らせ
- 12 ニュース&トピックス
- 14 総合カレンダー
- 16 学びのいずみ
遠野健康大学「とすほ」開催/太極拳教室
/清養園氷上まつり開催/市民スキー大会 ほか
- 18 インフォメーション
- 20 市財政状況、24年の10大ニュースなど
- 22 まちの話題
ねっと・ゆりかご開設5周年/遠野一輪車
クラブ発表会/地域活動専門員ニュース
/学校再編ニュース ほか
- 24 みんなの広場
- 26 スポーツ、表彰結果
- 28 青春のトークほか

職員募集！

各種職員を募集します！▶P6

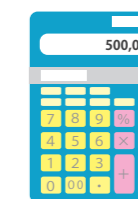

申告受付開始！

申告は忘れず、お早めに！▶P8

宮守支店完成！

J A 宮守支店完成！▶P12



木下・ジャガーさん夫妻来遠！

市助産院開設5周年▶P22

各種受賞者紹介

各種受賞者を紹介します▶P27



地域のさまざまな情報をお寄せください



市へのご意見・ご提言、広報へのご感想など、皆さまからの情報をお待ちしています。各地区センターや市の公共施設に「市政なんでも相談箱」(左)を設置しています。ぜひ、ご利用ください。

▶CHANGE 5 ▶P16 生涯学習情報「学びのいずみ」 をポップなデザインに！

イベントを箱で区切ってお知らせすること(右図参照)で、見やすさを強調しました。このコーナーは生涯学習情報ページで、さまざまな活動をする市民の皆さまが主役のページです。所属する団体のイベント情報や募集、報告などがありましたら、情報をお寄せください。

コメント

タイトル

●月●日

ここにイベントの内容が入ります。ここにイベントの内容が入ります。ここにイベントの内容が入ります。ここにイベントの内容が入ります。ここにイベントの内容が入ります。

問い合わせ先は市生涯学習スポーツ課
☎62-4413内線273

各地域の地域活動専門員の日誌コーナーを設置しました。



4月に再編する中学校の最新ニュースをお届けします。

▶CHANGE 6 ▶P22 「まちの話題」は 写真をたくさん掲載！

これまで1つの話題につき1枚の写真で紹介してきました。これからはその出来事をより分かりやすくお伝えするため、写真を豊富に掲載して臨場感の伝わる内容で紹介いたします。ご自身やご家族が写っている写真がありましたら、データで差上げますので、気軽に問い合わせください。

▶CHANGE 7 ▶P24 「みんなの広場」を親しみやすく！新婚さんも紹介！

ご結婚された幸せいっぱいのカップルを、写真入りで紹介するコーナーを新たに設置。広報担当から掲載依頼の連絡をさせていただきますので、ご協力よろしくお願いいたします。また本市ホームページのQRコードも掲載し、市からのお知らせを簡単に入手できるようにしました。

携帯電話やスマートフォンで読み込んでください！



新婚さんを写真入りで紹介！

▶CHANGE 8 ▶NEXT 3月号から有料広告掲載を開始します

有料広告を3月号から掲載する予定です。広告掲載にかかる募集のお知らせは2月号に掲載するほか、遠野テレビや市ホームページでお知らせします。カラーページ、モノクロページ、広告の大きさも2種類を準備する予定です。ぜひ、ご応募ください。

紙面全体を

見やすく、読みやすく

レイアウトを変更しました。

各コーナーでの工夫した点、改良した点、新設した点などを紹介します

▶CHANGE 2 ▶P10 図書館・博物館情報を 集約しました

これまで裏表紙で紹介していた「遠野遺産」コーナーと遠野市立図書館・博物館コーナーを1ページにまとめました。文化情報を一つにまとめ、よりコンパクトに分かりやすくお伝えします。

遠野遺産



おすすめ本も分かりやすく紹介します！

市内各小学校校庭の 地表付近の放射線量測定値

単位: μ SV/時

■測定日 ●月●日から●日までの間で●日
■測定結果 文部科学省と厚生労働省が示す野外活動の制限指標「1時間当たり3.8 μ SV(マイクロシーベルト)」と、放射線量低減策を実施する場合の制限指標「1時間当たり1 μ SV」を下回っていました。

測定日	●月●～●日		
	地上高 1 m	50cm	5 cm
●●小学校	0.06	0.06	0.07
●●小学校	0.07	0.07	0.08
●●小学校	0.06	0.07	0.06
●●小学校	0.05	0.06	0.06
●●小学校	0.06	0.06	0.06
●●小学校	0.09	0.08	0.09

▶CHANGE 3 ▶P11 放射性物質濃度と放射線量の 測定結果を毎月公開

東日本大震災による原発事故の影響から市民の皆さまの安心で安全な生活を守るため、農作物などの放射性物質濃度や、各小学校の校庭の空間放射線量を定期的に測定し、お知らせします。なお、昨年11月から開始した放射性物質を含む牧草の焼却についての結果も併せてお知らせします。

モノクロイメージ

カラーイメージ

▶CHANGE 4 ▶P14 総合カレンダーをより見やすく改良！

1ページで小さく紹介していた各種相談日や検診日などを、文字を大きくして分かりやすく紹介します。また開催される各種イベントなども写真入りで紹介いたします。取り外して壁に貼るなどして利用いただけます。



各種職員募集のお知らせ

遠野市役所

非常勤・臨時職員を募集します！

★書類提出先 市総務課職員係(遠野市新穀町1番11号 市役所とびあ庁舎内、☎62-2111 内線217)

- ★任用期間 平成25年4月1日から1年以内の期限付き任用 看護師(臨時)…6,670～8,850円
- ★勤務時間 保育所臨時職員等…週38時間45分、その他の非常勤…週29時間
- ★報酬額 助産師(非常勤)…月額196,560円、その他の非常勤…月額144,500円、調理師・栄養士・用務員(臨時)…日額6,460～6,570円、保育士(臨時)…日額6,670円～、保健師・看護師(臨時)…6,670～8,850円
- ★提出書類 履歴書(市販のもので可)※郵送、直接提出どちらも可
- ★締め切り 1月21日(月)
- ★選考方法 作文試験と面接試験※保育所で募集する保育士などの各職種は面接試験のみ
- ★その他 社会保険、厚生年金、雇用保険が適用されます

募集職種	仕事の内容	募集人員	応募資格	試験日時	試験場所・問い合わせ
介護予防専門員	介護予防事業対象者への指導、支援、訪問	2人	①看護師、保健師、介護福祉士、介護支援専門員のいずれかの資格がある ②普通自動車運転免許(AT限定除く)がある ③パソコン操作ができる	2月17日(日) 12時50分	市長寿課長寿福祉係(内線15)
介護保険事務	要介護認定調査、介護保険認定申請などの相談受付事務	4人	①介護支援専門員、要介護認定調査員研修受講済みである ②普通自動車運転免許(AT限定除く)がある ③パソコン操作ができる		市長寿課介護保険係(内線60)
保健師、看護師	予防接種業務および乳幼児健診業務	1人	①保健師、看護師、准看護師いずれかの免許がある ②普通自動車運転免許(AT限定除く)がある ③パソコン操作ができる		健康福祉の里会議室(☎62-5111)
看護師	診療所内看護業務	1人	①看護師、准看護師いずれかの免許がある ②普通自動車運転免許がある ③パソコン操作ができる	1月27日(日) 8時40分	市保健医療課母子保健係(内線12) 市保健医療課市民医療係(内線29) 市保健医療課母子保健係(内線67) 市保健医療課市民医療係(内線29)
助産師	助産院業務および妊婦訪問業務	1人	①助産師免許がある ②普通自動車運転免許がある ③パソコン操作ができる ④臨床経験がある		
歯科衛生士	宮守歯科診療所内業務	1人	①歯科衛生士免許がある ②普通自動車運転免許がある ③パソコン操作ができる		
図書館活動専門員	移動図書館車の運転、読書指導、図書館一般事務	1人	①図書館司書・司書補の資格がある、または図書館勤務経験がある ②中型以上の普通自動車免許がある ③パソコン操作ができる	2月2日(土) 9時40分	図書館(☎62-2340)
遠野市少年センター専任少年委員	少年の健全育成指導や非行防止に関すること	1人	①小学校及び中学校の教員免許がある、または青少年の育成に熱意がある ②普通自動車運転免許がある(4月1日までに取得見込み含む)	2月10日(日) 8時50分	市民センター生涯学習スポーツ課学び支援係(☎62-4413内線277)
幼児の発達相談員	心や言葉の発達に障がいのある幼児およびその保護者への適切な相談、助言指導	1人	①保育士、幼稚園・小・中・養護教諭のいずれかの資格がある ②実務経験10年以上、または特別支援教育、発達支援教室などの実務経験5年以上	2月3日(日) 13時30分	
保育士(臨時)	保育所(宮守地区)の3歳児までの保育	15人	保育士または幼稚園教諭の免許がある	2月3日(日) 9時	
調理師(臨時)	保育所(宮守地区)の給食調理	2人	調理師免許がある	2月3日(日) 9時30分	市役所西館3階(東館町)(☎62-2111)
栄養士(臨時)	保育所(宮守地区)の給食献立作成など	2人	栄養士免許がある		子育て総合支援課(内線332)
保健師、看護師(臨時)	保育所(宮守地区)の入所児の健康管理	1人	保健師、看護師または准看護師いずれかの資格がある	2月3日(日) 10時	
用務員(臨時)	保育所(宮守地区)の園内環境整備など	3人	特になし		

正職員・契約職員を募集します！

昨年10月に国際交流協会と合併し、新体制となった財団法人遠野市教育文化振興財団は、正職員と契約職員を若干名募集します。主な業務は顕彰事業や国際交流事業、これまで市が実施してきた生涯学習講座などです。国際交流や生涯学習の現場と一緒に働いてみませんか。

★問い合わせ 財団法人遠野市教育文化振興財団(市民センター内☎62-4413内線202)

- ★任用期間(契約職員) 平成25年4月1日～平成26年3月31日(更新有り)
- ★募集人員 正職員・契約社員若干名
- ★勤務時間 8時30分～17時15分※事業により時間外、土日勤務有り
- ★報酬額(月額) 高卒…138,800円、短大卒…148,500円、大卒…160,200円※経験年数加算有り、ただし契約職員については上限180,300円
- ★提出書類 履歴書(市販のもので可)、職務経歴書 ※郵送、直接提出どちらも可
- ★締め切り 1月31日(木)
- ★試験日時 2月17日(日) 8時50分
- ★試験場所 市民センター
- ★選考方法 作文試験と面接試験
- ★その他 賞与、有給休暇、社会保険、厚生年金、雇用保険などが適用されます
- ★仕事の内容 生涯学習講座、青少年活動の企画運営、国際交流事業、関係団体への支援、顕彰事業等
- ★応募資格 ①生涯学習講座などの企画運営に関心がある、または経験者 ②国際交流事業に関心がある ③普通自動車運転免許がある(4月1日までに取得見込み含む)

★具体的な業務の例★



パソコン指導資格がある方
教員免許がある方
外国語の堪能な方
社会教育主事の方
はぜひ、ご応募ください！

遠野市病児等保育施設

わらっぺホーム 保育ヘルパーを募集します

市は、病気などの子どもの看護や保育をする保育ヘルパーへの登録者を募集しています。登録すると都合のつく時間で働けます

★問い合わせ 子育て総合支援課(☎62-2111内線332)または遠野市保育協会☎62-9256)

- ★条件 保育士、看護師または准看護師の免許があり、保育に意欲がある人
- ★勤務場所 遠野市病児等保育施設「わらっぺホーム」(県立遠野病院看護師宿舍1階)
- ★勤務時間 8～19時の間で都合のつく時間帯
- ★時給 883円

よろしくね★



知って
納得

ご存知ですか？ 国民年金の基礎のキソ

皆さん、国民年金をご存知ですか？ 言葉では聞いたことがあるけど、仕組みはよく分からないという人も多いのではないのでしょうか。このコーナーでは▷国民年金とは何か▷どんなときに役立つ▷納めないとどうなるか—を簡単にご紹介します。

◎問い合わせ 市市民課国保年金係(☎62-2111内線261)

1 国民年金とは？

国民年金を簡単に言うと自分の将来への「保障」で、日本に住む20歳以上60歳未満のすべての人が加入する義務があるもの。国民年金は①自営業者や学生などが入る年金②サラリーマンや公務員などが入る年金③②に扶養されている家族の年金—の3つに分けられています。このうち①に該当する人は市町村役場で加入手続きが必要となります。

自分の将来への保障

20歳から加入義務

自ら手続き

① 老齢基礎年金

② 障害基礎年金

③ 遺族基礎年金
(死亡一時金など)

どんなときに役立つ？

年金は①「老後の生活を支える」大切なお金(老齢基礎年金)になりますが、それだけのものではありません。例えば②病気やけがで体に障がいが残ったときの生活を支えてくれたり(障害基礎年金)、③自分が亡くなったとき、遺族の生活を支えてくれたり(遺族基礎年金)、さまざまな場合に役立ちます。

3 納めないとどうなる？

年金を納めていないと「2」で紹介した保障を受けることができなくなります。そのため①将来年金を受給できない②重い病気にかかったり、不慮の事故で障がいが残っても全額自己負担③自分が死亡したとき遺族への保障がない—となります。年金は何かが起こったときのための「保険」の役割もあると考えてよいでしょう。

新成人の皆さまへ 20歳になったら国民年金！

20歳になったら国内に居住するすべての人は国民年金に加入し、国民年金の保険料を納めることになります。国民年金は老後だけではなく病気やけがをした時にも支えてくれる大切な制度です。

保険料の納付が難しい方には①「免除制度」があるほか、大学生などが対象の②「学生納付特例制度」、30歳未満の人が対象の③「若年者納付猶予制度」などの保険料納付の猶予制度があります。詳しくは問い合わせください。

★問い合わせ 花巻年金事務所(☎0198-23-3351)または上記国保年金係まで

国民年金保険料は 口座振替が便利でお得！

国民年金保険料の納付は口座振替が便利です。金融機関などに行き支払う手間が省けるほか、口座から自動的に引き落とされるので、納め忘れもありません。

また月々50円割引される早割制度(年間600円お得！)や、現金納付よりも割引額が大きい6カ月前納・1年前納制度があります。例えば24年度の場合、**6カ月前納をご利用いただいた方は1,020円割引、1年前納をご利用いただいた方は3,770円割引**でした。なお、平成25年度にこの制度の利用を希望する場合は**2月28日(木)までに手続き**願います。

★手続きに必要なもの
年金手帳、通帳、金融機関の届出印

申告受付期間中は、市役所および宮守総合支所の窓口での、申告に関わる相談はできかねます。

農業や自営業などの事業所得や不動産所得の収支内訳書および医療費の明細書は、事前に整理してください。未作成の場合は、作成後に受付するため、順番が遅くなる場合があります。

開場は8時(とびあは8時15分)です。番号札の配布は、開場時刻(とびあは7時30分)からです。

指定の対象行政区以外の会場で申告するときは、あらかじめ税務課へご連絡ください。

申告の手引きは、1月中旬に配布します。申告の詳しい内容は、手引きをご覧ください。

2月8日
(金)
から

市・県民税の申告受け付けを
始めます

◎問い合わせ
市税務課課税係(☎62-2111内線241)

日程	受付時間	対象行政区	申告会場
2月8日(金)	9:00~16:00	小友町1・3区	小友地区センター
9日(土)	9:00~12:00	小友町2・4・5区	
11日(月)	9:00~16:00	綾織町3・5・6・7区	綾織地区センター
12日(火)	9:00~15:00	綾織町1・2・4区	
13日(水)	9:00~16:00	土淵町7・8・9区	土淵地区センター
14日(木)	9:00~16:00	土淵町2・5・6・10区	
15日(金)	9:00~12:00	土淵町1・3・4区	
17日(日)	9:00~16:00	附馬牛町1・3・4・6区	附馬牛地区センター
18日(月)	9:00~12:00	附馬牛町2・5・7区	
19日(火)	9:00~16:00	上郷町4・6・7区	上郷地区センター
20日(水)	9:00~16:00	上郷町2・3・5・9区	
21日(木)	9:00~12:00	上郷町1・8・10区	
22日(金)	9:00~16:00	青笹町1・2・5区	青笹地区センター
23日(土)	9:00~15:00	青笹町3・4・6・7・8区	
25日(月)	9:00~16:00	宮守町罇沢2・3・6区	
26日(火)	9:00~12:00	宮守町罇沢1・4・5区	
27日(水)	9:00~16:00	宮守町達曽部1・3・4・5・7区	達曽部多目的研修集会施設
28日(木)	9:00~12:00	宮守町達曽部2・6区	
3月1日(金)	9:00~16:00	宮守町宮守5・6・7区	みやもりホール (ギャラリー)
2日(土)	9:00~15:00	宮守町宮守1・2・3・4区	
4日(月)	8:30~16:30	松崎町3・7区	遠野市役所とびあ庁舎 2階大会議室
5日(火)		松崎町2・5・6区	
6日(水)		松崎町1・4・8区	
7日(木)		遠野2・4・5・6・11区	
8日(金)		遠野1・8・9・10・12区	
9日(土)		遠野3・7・13・14・15区	
11日(月)~15日(金)		全町対象	

おむつ代などの医療費控除 証明書を交付します

- 証明書の種類とその対象者
- ①おむつ代の医療費控除証明書…控除を受けるのが2年目以降である要介護認定者で、主治医意見書で寝たきりと尿失禁が確認された人
- ②障害者控除対象者認定書…障害者手帳はないが、認定状況から対象と認められる人

■問い合わせ 市長寿課介護保険係(☎62-5111内線60)または市地域振興課保健福祉係(☎67-2111内線135)

個人住民税の特別徴収を 推進しています

個人住民税の特別徴収とは、事業者が納税義務者である従業員の住民税を毎月の給与から差し引いて市町村に納める制度です。

給与から所得税の源泉徴収を行う義務のある事業者は、特別徴収義務者として従業員の個人住民税を給与から徴収しなければなりません。未実施の事業者の皆さんは、積極的な取り組みをお願いします。

年金手帳

日本年金機構

本焼却処理開始のお知らせと 放射性物質濃度などの測定結果について

◎問い合わせ ①②に関すること/清養園クリーンセンター(☎62-2878) ③に関すること/市環境課(☎62-2111内線323)

■放射性物質を含む牧草の本焼却処理を開始

市は11月29日、放射性物質を含む牧草の本焼却処理を開始しました。牧草は、清養園クリーンセンターで一般ごみと混焼却し、焼却灰は一般廃棄物最終処分場(宮守町宮守)に埋立処理します。市内に保管されている牧草は約1,500トンで、一日あたり1トン程度を焼却処理し、最長6年かけて処理を完了させる予定です。



焼却前処理を開始する職員

■放射性物質濃度などの測定結果を公表

本焼却処理を安全に進めるため、処理期間中は▷焼却牧草▷主灰(焼却した際に出る灰)▷飛灰(ダクトなどにたまった灰)▷排ガス▷一般廃棄物最終処分場の放流水(以下、放流水)一の放射性物質濃度と、清養園周辺と一般廃棄物最終処分場周辺の空間放射線量の測定を実施し、安全基準を超過した場合は焼却処理をただちに停止します。また、測定結果は▷遠野テレビ▷市のホームページ▷広報遠野一で公表します。

①放射性物質を含む牧草とその本焼却に伴う焼却灰などの放射性物質濃度測定結果

- 測定日 ▷焼却牧草・主灰・飛灰 11月29日～12月20日 ▷排ガス 11月30日 ▷放流水 12月5日
- 測定結果 焼却牧草・主灰・飛灰の濃度は、いずれも「国の埋設安全処理基準値8,000Bq(ベクレル)/Kg」と「市独自の焼却停止基準値6,400Bq/Kg」を大きく下回っていました。また、排ガス・放流水からは検出されませんでした

測定物質	測定値	
	最大値	最小値
焼却牧草	基準値以下 1,759 Bq/Kg	基準値以下 21 Bq/Kg
主灰	基準値以下 96 Bq/Kg	基準値以下 11 Bq/Kg
飛灰	基準値以下 400 Bq/Kg	基準値以下 173 Bq/Kg
排ガス	検出せず	
放流水	検出せず	

②清養園、一般廃棄物最終処分場周辺の地表付近の空間放射線量測定値

- 測定日 11月29・30日、12月3・5・6・7・10・11・12・13・19日
- 測定結果 焼却停止基準(国の基準)「地表から50cm地点で0.23μSv(マイクロシーベルト)／時」を下回っていました

単位: μSv/時

測定場所	測定値	
	最大値	最小値
新田地区付近	0.08	0.06
新田地区自治会館	0.09	0.07
7区消防コミセン	0.09	0.06
新里地区付近	0.08	0.06
日影自治会館	0.10	0.07
我丸地区付近	0.09	0.06
綾織地区センター	0.09	0.05
上中宿公民館	0.08	0.05
日影橋付近	0.10	0.05
一般廃棄物最終処分場 周辺(宮守町宮守)	0.05	0.03

③市内各小学校校庭の地表付近の空間放射線量測定値

- 測定日 11月26日から29日までの間で1日
- 測定結果 国の定めた除染基準「空間線量が1時間あたり0.23μSv(マイクロシーベルト)」を下回っていました

単位: μSv/時

測定日	11月26～29日		
	地表高	1 m	50cm
遠野小学校	0.07	0.06	0.07
綾織小学校	0.07	0.07	0.08
小友小学校	0.06	0.06	0.08
附馬牛小学校	0.05	0.06	0.06
遠野北小学校	0.06	0.06	0.06
土淵小学校	0.09	0.08	0.09
青笹小学校	0.07	0.07	0.08
上郷小学校	0.06	0.06	0.05
宮守小学校	0.05	0.05	0.05
達曾部小学校	0.05	0.05	0.05
鱒沢小学校	0.07	0.07	0.07

市長ひとこと

開かれた「扉」

明けましておめでとうございます。昨年中は実にさまざまな市政課題について、市民の皆さまに大変なご理解とご協力を賜りました。今年もよろしくお願ひ申し上げます。

昨年12月17日に「全国道の駅連絡会」が本市で開催され、総勢900人も関係者が参加。99カ所の道の駅が連携することになり、初代会長に就任しました。災害時には防災拠点として機能を強化していくことも確認しました。

道の駅の制度が始まり20年が経過。道の駅を訪れる方に地域の魅力を紹介する「扉」といえるでしょう。東北有数の入れ込み客を迎える本市の道の駅「遠野風の丘」も、新年から多くのドライバーでにぎわい、開かれた「扉」として遠野の魅力を発信していました。

この「扉」からは地域の特産品や歴史、文化など住民の息遣いが見えてきます。初代会長として、しっかりと道駅の駅間のネットワークを築いてまいりたいと思います。(本田敏秋)

遠野 第52回 荒川駒形神社

遠野遺産認定第56号、有形遺産 2008年11月5日認定
所有者 佐々木精太郎 推薦者 附馬牛町第2区自治会



MEMO
 ① 附馬牛町上附馬牛14地割
 ② JR遠野駅から車で30分
 ③ 附馬牛地区センター
 (☎64-2111)

荒川高原牧場とともに国の重要な文化的景観に選定されている荒川駒形神社は、阿曾沼氏の家臣であった佐々木氏が馬産の神を祭ったことに始まります。
馬産の守護神として「荒川のお駒さま」の名で親しまれ、家業の

繁栄を願う農家や馬産関係者などから多くの信仰を集めてきました。旧暦の4月8日には例祭が行われ、神楽やしし踊りが奉納されるほか、地元の子どもたちが絵馬を奉納するなど、地域の宝として大切に守られています。



図書館博物館だより ☎62-2340

Library & Museum information

★おすすめ本★

一般



『オーバーザエッジ
Over the edge』
堂場 瞬一 著
(早川書房)

ニューヨーク市警のブラウンは失踪した旧友を探すため日本を訪れた。調査開始直後、何者かに襲われ探偵の濱崎に助けられる。2人は人種や立場を越えて手を組み、悪に立ち向かう。

一般



『みつよし
光秀囉変』
岩井 三四二 著
(光文社)

信長と出会い、実力を遺憾なく発揮していた光秀。その彼が信長を討ったのはなぜか。何が彼をむしろばんでいたのか。「本能寺の変」を企て、歴史を狂わせた男の謎に迫る。

子ども



『希望への扉
リロダ』
渡辺 有理子 著
(アリス館)

故郷のミャンマーを追われ、タイの難民キャンプへたどり着いた少女・マナポ。彼女は、難民キャンプの図書館員として働きながら、民族の誇りと希望を取り戻していく。

子ども



『ヘンテコ姿の生き物』
今泉 忠明 監修
(技術評論社)

せかいにはヘンテコリンなすがたをしたふしぎな生き物がいます。そのヘンテコな生き物の暮らしやせいたいを、しゃしんやイラストでわかりやすくしょうかいます。

★イベント★

◆図書館

「とっておき！スイーツの本展」

お菓子に関する絵本やレシピ本など150点を展示します。お菓子好きの人必見の内容。ぜひ、お越しください。
 ▷期間 1月9日(水)～2月16日(土)
 ①読み聞かせの広場 1月27日(日)
 ②子ども映画会 2月3日(日)
 ▷時間 ①②いずれも11時～

◆寄贈者(敬称略)

照井ツヤ子、及川博子、多田通、松本武則

◆移動図書館

▷15日=宮守町宮守・達曾部▷16日=土淵町▷17日=綾織町▷18日=希望の郷絆・あんべ駐車場・雇用促進住宅・岩手アパレル・しらいし屋・鱒沢児童クラブ▷22日=青笹町▷23日=松崎町・鶯崎町▷24日=上郷町▷2月1日=附馬牛町▷5日=小友町・宮守町鱒沢▷6日=ふれあいホーム小友・みやもり荘・やまゆりの里・高館の園▷7日=遠野コロニー・吉祥園・石上の園・達曾部児童クラブ
 ※移動図書館の運行表は、市ホームページに掲載しているほか、最寄りの地区センターに備え付けています。

◆休館日

▷図書館・宮守ゆうYOUソフト館=14日、21日、28日、31日、2月4日
 ▷博物館=21日、1月28～31日、2月4日

宮守地域の農業振興の拠点へ JA宮守支店が待望の開所

JAいわて花巻宮守支店の開所式は12月10日、旧宮守総合センター跡地で開催された。出席したJA職員や市関係者、地域住民ら45人は移転新築した支店の、新たな船出を祝いました。

1階は同支店で、2階は宮守町の農業振興の拠点として活用されます。2階部分の整備にかかる経費の2分の1（上限2500万円）は市が補助します。本田敏秋市長は「遠野の活性化には一次産業の振興が必要。この施設を拠点にJAと住民が協力し、市農業振興に大きく貢献してほしい」と、花巻農業協同組合長の高橋専太郎氏は「宮守地域の農業の拠点で、待望の完成。」



同支店前でテープカットし、新たな船出を祝う関係者

宮守地域の皆さまと協力し、地域活性化につなげたい」とそれぞれ願いを込めました。

連携強化で防災力向上へ一丸 自主防災組織が連絡会設立



自主防災組織間の連携を約束し握手を交わす自主防災代表者ら

自主防災組織同士の連携を高め災害時に備える「遠野市自主防災組織連絡会」の設立会議は11月24日、市総合防災センターで開催されました。出席した市内60団体の自主防災組織のリーダーは、災害に備えた防災体制の充実強化を誓い合いました。

連携を強化する▽代表は各自自主防災組織代表者及び市婦人消防協力隊長とする▽事務局は市消防本部に置く▽ことなどを決定しました。初代会長となった吉田文一（松崎町第6区自治会長）は「自主防同士が互いに活動を高め合えるよう努める」と決意を述べました。同会は今後、研修会や代表者会議を定期的の実施し、防災力の向上に努めます。

萩原印刷が市内に事業所開設 名曲『遠野物語』が結んだ絆

書籍印刷を手掛ける萩原印刷株式会社（萩原誠社長、本社東京都）と本市との事業所立地協定調印式は12月23日、あえりあ遠野で行われました。萩原社長は大学時代、シンガーソングライターとして現在も活躍中のおんべ光俊さんとフオークグループ「飛行船」を結成。名曲『遠野物語』を生んだ縁や、同市に事業所を置く（株）びーぶるの山崎浩幸社長との偶然の出会いで、企業誘

致に取り組む本市を紹介されたことから、事業所の立地に踏み切りました。本田市長は「偶然の巡り合わせに感謝しています。飛行船時代のパワーを遠野でも生かしていただきたい」と感謝し、萩原社長は「遠野のように歴史や伝統が息づくまちに事業所を構えたいと思っています。夢や希望を発信できるようにお力添えをしたいと思います」と意気込みを述べました。

事業所は中央通りの旧物産館2階で、今年4月1日の操業開始に向け、現在改築工事が進められています。従業員は5人ほど採用し、書籍のレイアウトや編集などの業務を行います。

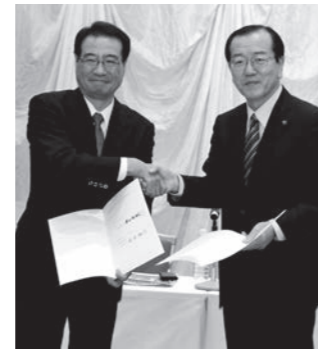

固い握手を交わす萩原社長（左）と本田市長

復興や地域活性化担う道路へ 綾織の二郷山トンネル貫通

工事が進められている東北横断自動車道宮守―遠野間（9キ）の二郷山トンネル（311メートル）の貫通式は12月19日、綾織町の同所で開催されました。工事関係者や地域住民ら80人は、同区間開通への大きな一歩を祝いました。式典は貫通発破のほか、通り初めや鏡開き、綾織保育園の園児による祝いの舞で貫通を祝福。岩手河川国道事務所

の高橋公浩所長は「トンネルの貫通は復興へ向け大きな励みになる。被災地支援のため1日も早く完成させたい」と決意し、本田市長は「道路の完成は被災地支援や地域活性化にとって重要。早期の完成を願う」と期待しました。同トンネルの総事業費は9億877万円。現在工事は半分近くまで進み、2015年度の開通を目指しています。



鏡開きで貫通を祝う工事関係者

道の駅同士の連携で発展誓う 「全国道の駅連絡会」を設立

「道の駅」として登録されている全国996カ所の駅が、連携しながら機能を充実させることを目的とした「全国道の駅連絡会」の設立総会とシンポジウムは12月17日、あえりあ遠野などで開催されました。全国から集結した市町村長や道の駅関係者ら900人は、新たな連携を通じて道の駅の機能を進化させ共に発展することを確認しました。

「道の駅」は制度発足から20年が経過。同会は道の駅同士の情報交換とネットワークの構築を目的として設立されました。設立総会では、初代会長に本田市長が、副会長には栃木県茂木町の古口達也町長、沖縄県豊見城市の宜保晴毅市長がそれぞれ就任することが決まりました。



今後の連携を約束した設立総会

市民センターで開催されたシンポジウムでは、徳山日出男国土交通省東北地方整備局長と谷口博昭芝浦工業大学大学院教授が講演。震災時に防災拠点として機能した道の駅について評価し、「これまでの情報発信や休憩場所としての機能のほかに、防災拠点としての機能や地域振興など新しい役割を担える」と道の駅の可能性を訴えました。



全国から多くの関係者が集結したシンポジウム

新たに10件の地域の宝が 遠野遺産に認定されました

平成19年度に始めた「遠野遺産認定制度」で、新たに10件が遠野遺産に加わり、認定数は通算124件となりました。今回で7回目の認定となった本年度は10件が推薦され、遠野遺産認定調査委員会（杉田盛彦委員長）の調査の結果、すべてふさわしいと認められました。認定された遺産は次のとおりです（数字は認定番号）。115_欠ノ上稲荷神社（遠野地区、有形遺産）、116_沢田駒形神社と古峯山石碑（青笹地区、有形遺産）、117_山口さんさ踊り（土淵地区、無形遺産）、118_飯豊神楽（同）、119_土淵しし踊り（同）、120_鱒沢神楽（宮守地区、無形遺産）、121_喜清院のシダレ桜（青笹地区、自然）、122_中齊の夫婦カツラ（宮守地区、自然遺産）、123_上鱒沢の猿ヶ石川沿い桜並木（同）、124_綾織三社神社（綾織地区、複合遺産）



認定された上鱒沢猿ヶ石川沿いの桜並木

2人の地域活動専門員 が新たに着任しました



佐々木恵理子さん（43歳） 菊池陵太さん（23歳）

12月14日、地域活動専門員として佐々木恵理子さん（附馬牛地区センター配属）、菊池陵太さん（綾織地区センター配属）が新たに着任しました。2人は地域の皆さんの声を聞きながら、さまざまな活動を通じて、地域活性化や地域の課題解決に向けて取り組みます。

総合カレンダー Calendar 1月▶2月

◆各種健診・予防接種・健康相談・各種教室
場 遠野健康福祉の里、宮守健康管理センター、ねっと・ゆりかご
問 市健康福祉の里保健医療課(☎62-5111内線12)または宮守総合支所地域振興課(☎67-2112)

■ごみ収集日
問 市環境課(☎62-2111内線321)または宮守総合支所地域振興課(☎67-2112)

※遠野町①=遠野町12区・13区、松崎町4～8区/遠野町②=遠野町1区・3区・5～7区(石倉除く)・14区/遠野町③=遠野町2区・4区・石倉・8～11区・15区/宮守町第4区①=相の山・欄場・沢田1班・駅前・東洋レンズ岩手工場脇/宮守町第4区②=オの神・沢田2班・吉金・赤沢川

●行政相談
場 市民センター内、宮守総合支所
問 市経営企画部(☎62-2111内線233)

●心配ごと相談
場 総合福祉センター、宮守総合支所 ※弁護士無料相談日は併
問 遠野市社会福祉協議会(☎62-8459)

●弁護士無料法律相談、多重債務者弁護士無料相談(いずれも予約制)
場 市民センター内
問 消費生活相談窓口(☎62-6318)

●消費者救済資金融資相談会(予約制)
場 市民センター内
問 県消費者信用生活協同組合釜石相談センター(☎0193-23-2227)

●花巻年金事務所出張相談(予約制)
場 あすもあ遠野
問 花巻年金事務所(☎0198-23-3351)

●傾聴サロン **場** ちょボラ
問 市健康福祉の里福祉課(☎62-5111内線18)

●人権相談 **場** 市民センター内
 ●登記相談会 **場** とびあ庁舎
問 盛岡地方務局花巻支局(☎0198-24-8311)

日

月

火

◎遠野病院(☎62-2222)は、救急指定病院。救急患者に限り診療します。

医科	歯科
1月13日(日) 時田医院 (☎62-2147)	打越歯科医院 (☎60-1010)
14日(月) 新里医院 (☎62-1155)	
20日(日) あいずみ医院 (☎63-2021)	松原歯科医院 (☎68-3222)
27日(日) 川上医院 (☎62-2051)	かわばら歯科クリニック (☎67-2010)
2月3日(日) 中央診療所 (☎62-2277)	両川歯科医院 (☎62-3211)

休日当番医

13



★市消防出初式(8:30～、遠野小校庭ほか)
 ★成人式「はたちのつどい」(14:00～、市民センター大ホール)

20

☆とのおの家族の日

家族と一緒に過ごそう！

27



★遠野郷神楽共演会(10:00～、水光園)

◆両親教室 ね 9:30～(要予約)

3



★氷上まつり(9:00～、清養園スケート場)

14

☆成人の日

■紙類・ペットボトル・プラ製容器包装/遠野町③、綾織町
 ■紙類・プラ製容器包装/宮守町達首部

21

■缶(飲料用)/遠野町③、綾織町
 ■ペットボトル・缶(飲料用)/宮守町達首部

28

◎移動献血車「まごころ号」運行日
 ※時間・場所は別表参照

■びん・プラ製容器包装/遠野町③、綾織町、宮守町達首部

4

■もえないごみ・粗大ごみ/遠野町③、綾織町

15

◆2歳児歯科相談(H23.1月生)、3歳児歯科相談(H22.1月生) 里
 ■缶(飲料用)/小友町、松崎町第1～3区
 ■ペットボトル・缶(飲料用)/宮守町宮守(宮守第5区大平除く)
 ●傾聴サロン ち 10:00～

22

■びん・プラ製容器包装/小友町、松崎町第1～3区、宮守町宮守(宮守第5区大平除く)
 ●多重債務者弁護士無料相談 市 10:00～

29

◆妊婦教室 ね 13:30～

5

◆妊婦教室 ね 13:30～
 ■もえないごみ・粗大ごみ/小友町、松崎町第1～3区
 ●傾聴サロン ち 10:00～

水

1月9

◆3～4カ月児健診(H24.9月生)、BCG予防接種 里 13:00～
 ■紙類・ペットボトル・プラ製容器包装/遠野町②、青笹町
 ■紙類・プラ製容器包装/宮守町鱒沢(宮守第5区大平含む)
 ●登記相談会 と 10:30～

16

◆6～7カ月児健診(H24.6月生) 里 13:00～
 ■缶(飲料用)/遠野町②、青笹町
 ■ペットボトル・缶(飲料用)/宮守町鱒沢(宮守第5区大平含む)
 ●行政相談 市 13:00～
 ●心配ごと相談 宮 10:00～

23

◆1歳児健康相談(H23.12月生)、1歳6カ月児健診(H23.7月生) 里 13:00～
 ■びん・プラ製容器包装/遠野町②、青笹町、宮守町鱒沢(宮守第5区大平含む)
 ●消費者救済資金融資相談会 市 13:00～
 ●登記相談会 と 10:30～

30

◆育児相談(乳幼児) 里 9:30～、3歳6カ月児健診(H21.7月生) 里 13:00～

6

◆3～4カ月児健診(H24.10月生)、BCG予防接種 里 13:00～
 ■もえないごみ・粗大ごみ/遠野町②、青笹町
 ●心配ごと相談 宮 10:00～

木

10

■紙類・ペットボトル・プラ製容器包装/土淵町、上郷町
 ●弁護士無料法律相談 市 10:00～
 ●行政相談 宮 10:00～
 ●花巻年金事務所出張相談 あ 10:30～

17

■缶(飲料用)/土淵町、上郷町

24

■びん・プラ製容器包装/土淵町、上郷町
 ●弁護士無料法律相談 市 10:00～

31

◎市税等納期限
 ・国民健康保険税(7期)
 ・後期高齢者医療保険料(7期)

7

■もえないごみ・粗大ごみ/土淵町、上郷町、宮守町宮守第4区②・5区(笠平・雪谷沢・関谷・大平)・7区、宮守町鱒沢
 ●花巻年金事務所出張相談 あ 10:30～

金

11

◆日本脳炎予防接種 里 12:40～
 ■紙類・ペットボトル・プラ製容器包装/遠野町①、附馬牛町

18

■缶(飲料用)/遠野町①、附馬牛町
 ●人権相談 宮 10:00～
 ●心配ごと相談 弁 市 10:00～

25

■びん・プラ製容器包装/遠野町①、附馬牛町

2月1

◆育児相談 管 9:30～
 ■もえないごみ・粗大ごみ/遠野町①、附馬牛町、宮守町宮守第1～3区・4区①・5区(笠平・雪谷沢・関谷・大平除く)・6区、宮守町達首部
 ●心配ごと相談 市 10:00～

土

12

19



★遠野どべっこまつり(20日まで、11:30～、遠野ふるさと村)
 ☆食育の日

家族と一緒に食事しよう！

26



★遠野昔ばなしまつり(27日まで、10:40～、伝承園)

2



★保育のつどい(9:00～、市民センター大ホール)

移動献血車

◎全血献血 1月28日(月)

時間	場所
9:30～11:00	遠野健康福祉の里
12:30～14:00	遠野長寿の里
15:30～16:30	遠野アスコ

◎市福祉課地域福祉係(☎62-5111内線19)

2/9(土)、8時45分～

「市民スキー大会」開催!



参加者大募集!



小学生から一般まで、それぞれの部門で競います。練習の成果を発揮してみませんか? ぜひ、ご参加ください。

- 時間 受付/8時～ 競技/8時45分～
- 場所 赤羽根スキー場
- 種目 回転、大回転
- 種別 ①小学生の部(男女別=低学年、中学年、高学年) ②中学生の部(男女別) ③一般の部(男子=39歳以下、40歳以上/女子=高校生以上)
- 注意事項 安全のため、選手はヘルメットか帽子を着用してください。着用しない場合は失格になります。
- 申込締切 2月1日(金)まで
- 問い合わせ 市生涯学習スポーツ課スポーツ係(☎62-4413内線272)



新しい体験

地域で子どもを育てよう!

1/19(土)、9時20分～12時

「地域で子どもを育てる活動発表会」と「岩手大学生涯学習推進フォーラム」を開催

地域で子どもを育てるさまざまな取り組みの発表やパネルディスカッションなどが行われます。入場は無料です。ぜひ、お越しください。

- 場所 あえりあ遠野交流ホール
- 問い合わせ 市生涯学習スポーツ課学び支援係(☎62-4413内線277)

遠野路冬季ウォークの参加者を募集します

1/19・2/2(土)、9時～

市内を巡るウォーキング(11km)を開催します。小学生以下は保護者の同伴が必要です。

- 集合場所 総合福祉センター
- 参加料 300円(保険料など)
- 持ち物 保険証、間食
- 問い合わせ 民話のまちウォーキング協会事務局(☎62-5212)

寒さに負けず、元気に歩こう!

2/11(祝日・月)まで営業

清養園スケート場好評営業中!
2/3(日)は氷上まつり開催



- 期間 2月11日(祝日・月)まで ※天候、氷の状態により閉場する場合があります
- 時間 10時～18時
- 入場料・貸靴料(それぞれ) 小中学生210円/大人310円 ※土曜日は小中学生の入場料が無料です
- スケート教室 毎週土曜日、10:30～12:00
- その他 市民センター前と日影橋に、滑走可能を青、不可を赤の旗で表示します。

【氷上まつり】氷上まつりでは、スケート競技や抽選会などのイベントが開催されます。当日は入場料・貸靴料が無料です。

- 日時 2月3日(日)、9時～
- 問い合わせ 清養園保養センター(☎62-2878)またはテレホンサービス(☎60-1561)

バス運行表

	月～金	10:08	13:00	16:14
遠野駅発	土・日・祝日	10:01	13:00	16:11
	月～金	11:43	15:04	17:27
清養園発	土	12:19	15:19	17:42
	日・祝日	12:19	15:19	

とすぽ大学祭
心も体もホット!
スポーツの集い



健康づくり大学「とすぽ」の大学祭を開催します。インストラクターによる講話や簡単な運動体験など盛りだくさんの内容です。ぜひ、ご参加ください。

- 場所 市民センター体育館ほか
- 参加料 200円(保険料込み)
- 申込方法 電話で申し込みください
- 持ち物 上履き、タオルなど
- 内容 一般対象 フィットネスダンスなど 親子対象 元気アップエクササイズ 共通 ICT技術を活用した健康相談など
- 問い合わせ 市生涯学習スポーツ課スポーツ係(☎62-4413内線272)

2月16日(土)
10時～

- ③フィットネス&リラククス教室
内容 エアロビクスやバレトンなどのトレーニングなど
日時 1月21日～3月18日の月曜日(2月11日を除く)、19時～20時半
定員 30人

- ①エンジョイ! トレーニング教室
内容 簡単なストレッチやマシンでのトレーニングなど
日時 1月21日～3月18日の月曜日(2月11日を除く)、13時半～15時
定員 25人

- ②わくわく若返り教室
内容 リズム体操やレクリエーション運動など
日時 1月16日～3月6日の水曜日、13時半～15時
定員 30人

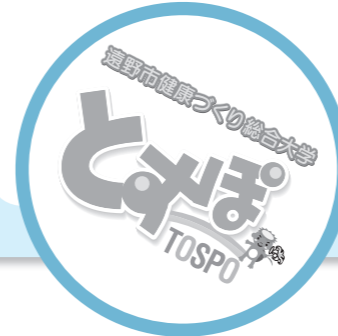

異国の文化に触れよう!



幅広い世代の人が学んでいます

2/8(金)～(全6回)

初心者向け太極拳教室
生徒募集!

- 日時 2月8日～3月15日の金曜日、19時～21時(全6回)
- 場所 総合福祉センターレク遊戯室
- 料金 受講料2,000円、保険料1,850円
- 持ち物 運動着、上履き、飲み物など
- 申込締切 1月30日(水)
- 問い合わせ 市太極拳連盟事務局石田美津江(☎090-4045-7526)

どなたでも気軽に参加できますよ!



国際理解講座
「ニジェール編」生徒募集!

青年海外協力隊員としてアフリカのニジェールに滞在経験のある講師と、現地の文化に触れるひと時を過ごしませんか。

- 場所 市民センター講義室
- 講師 原田 唯 氏
- 参加料 300円
- 定員 20人
- 問い合わせ 遠野市教育文化振興財団事務局(☎62-4413内線273)

1/16(水)、19時～21時

放送大学4月入学の
学生を募集しています

2/28(木)出願締切

放送大学はテレビやインターネットを通して授業を行う通信制の大学です。心理学や福祉、経済、歴史、文学、自然科学など幅広い分野を学べます。

- 問い合わせ 放送大学学習センター(☎019-653-7414/http://www.ouj.ac.jp)

お知らせ

農業者年金に加入して 老後の備えを万全に！

農業者年金は、国民年金の上乗せとして設けられた農業従事者が広く加入できる年金です。老後の備えに加入をお勧めします。

■対象 20歳以上60歳未満の国民年金第1号被保険者で、年間60日以上農業に従事している人。また、その配偶者や後継者

■申し込み・問い合わせ 市農業委員会(遠野地区合同庁舎1階、☎62-2111内線108)または花巻農協各支店

1～3月の水道料金は 4月以降に精算します

1～3月までの期間は積雪やメーター保護のため、宮守町を除く地域の使用水量の検針は行いません。この期間は、通常の使用水量から予測して料金を徴収し、実際の使用量による過不足を4月以降に精算します。ご理解とご協力をお願いします。

■問い合わせ 市水道事務所(☎62-2111内線351)

事業用資産は申告対象 忘れずに申告ください

固定資産税は、土地・家屋のほか、事業用の機械や設備などの償却資産も課税対象となります。平成25年1月1日現在で所有している償却資産を必ず申告してください。なお、課税台帳に登録されている人には12月に申告案内を送付しています。新たに償却資産を所有した人や申告書が届かない人は税務課へ連絡してください。

■申告期限 1月31日(木)

■問い合わせ 市税務課資産税係

(☎62-2111内線243)

職場や学校、家庭など さまざまな悩みに対応

臨床心理士が、職場や学校、家庭などさまざまな悩みごと相談に電話で応じます。相談は無料です。※通話料は自己負担

■日時 1月27日(日)9～17時

■相談電話 019-604-2005

■問い合わせ 岩手県臨床心理士会(ファクス019-694-2321)

自動車の検査や各種手 続きは早く済ませよう

自動車の検査、名義変更などの各種登録手続きは毎年3月に集中し、窓口や車検場が混雑します。手続きはできるだけ2月中に済ませるようお願いします。

■受付時間 8時45分～正午、13時～16時※土日祝日は休み

■問い合わせ 東北運輸局岩手運輸支局(☎050-5540-2010)

相続、ローンなど被災 者の悩みに対応します

岩手県司法書士会では東日本大震災被災者へ無料電話相談を行っ

ています。相続や成年後見に関する各種手続き、住宅ローンや一般の借金などの相談を受けます。

■実施期間 毎週月曜日～金曜日10時～13時

■連絡先 0120-823-815(フリーダイヤル)

■問い合わせ 岩手県司法書士会事務局(☎019-622-3372)

とおの昔話村の新名称 「とおの物語の館」決定

今年4月のオープンに向けて改修を進めている「とおの昔話村」の新しい名称が「とおの物語の館」に決定しました。とおの物語の館では昔話の実演や郷土芸能公演のほか、ミニコンサートなどを随時開催する予定です。

■問い合わせ 市文化課博物館係(☎62-2340内線323)

震災にかかる死亡者の 遺族へ弔慰金・見舞金

東日本大震災により死亡された方の遺族に弔慰金を、重度の障がいを受けた方に見舞金をそれぞれ支給します。▷震災後医療行為などを受けられず死亡▷津波にのみれ肺炎を起こし死亡▷避難所生活

心あたたまる助成事業を実施します

市は高齢者・障がい者・子育て・市内避難者世帯に灯油の購入などに利用できる助成券を配布しています

■対象※①・②共に平成24年12月1日現在の状況

①市内に住所を有する24年度市民税非課税世帯で▷65歳以上だけで構成する「高齢者世帯」▷重度障がい者がいる「障がい者世帯」▷18歳未満を養育する「子育て世帯」

②東日本大震災により市内に避難している世帯

■助成額など 1世帯1万円。市内で利用できる助成券を配布

■使用期限 3月31日(日)

■申し込み 市所定の申請書に記入し、1月31日(木)までに市役所、遠野健康福祉の里、各地区センターなど、最寄りの窓口へ提出してください。

問い合わせ 市福祉課地域福祉係(☎62-5111内線19)

での衰弱死一など、津波による直接死ではない災害関連死も対象です。詳しくは問い合わせください。

■問い合わせ 市福祉課地域福祉係(☎62-5111内線19)

募 集

相手の心を癒す「傾聴」 ボランティア養成講座

じっくり話を聞いてあげることで、相談者の心を癒す「傾聴ボランティア」の養成講座を開催します。受講は無料です。

■日時・内容 1月29日(火)10時～正午(傾聴の役割)、13時半～15時(こころの健康)／2月5日(火)10時～正午(傾聴のこころがまえ)

■場所 あえりあ遠野やまぼうし

■申し込み 1月18日(金)までに電話で申し込み

■問い合わせ 市福祉課障がい福祉係(☎62-5111内線18)

日本の未来を守る仕事 自衛隊の説明会を開催

自衛隊の勤務内容や採用種目に関する説明会を開催します。

■日時 1月20日(日)14時半～16時

■場所 市民センター

■対象 自衛隊の勤務に興味がある18～27歳未満の人

■定員 30人(要予約)

■申し込み・問い合わせ 自衛隊北上地域事務所(☎0197-63-6736)

間伐作業などを通じて 山仕事に理解深めよう

間伐作業などを通じて、山林の手入れなどを学ぶ山仕事の入門講座を開催します。1回のみ参加もできます。受講は無料です。

■開催日時 6月までの毎月第3日曜日、すべて10～15時

■集合場所 総合福祉センター

■定員 20人

■申し込み 開催2日前までに電話で申し込み

■問い合わせ NPO法人遠野エコネット(☎64-2250千葉)

催し物

火消しの心意気を示す 市消防出初式に参観を

消防団員、婦人消防協力隊員総勢700人、消防車両62台が威風堂々の分列行進を行います。皆さんの参観と激励をお願いします。

■日時・内容 1月13日(日)、8時半～集合・観閲(遠野小校庭)、9時10分～分列行進(遠野小→新穀町→中央通り→市民センター)、10時～表彰式(市民センター)

■問い合わせ 遠野消防署消防団係(☎62-2119)

認知症の方を介護する 人を対象に交流会開催

認知症の方を介護している人などを対象に、日ごろの悩みや介護の仕方などを話し合う交流会を開催します。

■日時 1月26日(土)13時半～15時

■場所 遠野健康福祉の里

■内容 「認知症の人と家族の会岩手県支部」代表小野寺彦宏氏による講話など

■申し込み 前日までに電話で申し込み

■問い合わせ 市長寿課包括支援係(☎62-5111内線16)

遠野に電気灯り100年 を記念して展示会開催

今年は遠野に初めて電気が灯って100年の節目の年です。これを記念して電気の歴史や発電の仕組み

などを紹介する展示会を開催します。

■期間 1月31日(木)まで、9～16時半※土日祝日は休み

■場所 東北電力株式会社遠野営業所店頭ギャラリー

■問い合わせ 東北電力株式会社遠野営業所(☎62-4718)

ありがとう ございました

■遠野ライオンズクラブ様(会長沼田功様)

11月1日、自然と景観の保護に役立ててほしいと5万円が寄せられました。

■菱田洋行様

11月9日、子育て支援に役立ててほしいと寄附が寄せられました。

■ミラージュフォーラム2012様(愛知県大府市)

11月15日、市勢振興に役立ててほしいと9万524円が寄せられました。

■永田司様(愛知県大府市)

11月15日、市勢振興に役立ててほしいと寄附が寄せられました。

■高木裕司様(埼玉県所沢市)

11月28日、自然と景観の保護に役立ててほしいと5千円が寄せられました。

遠野テレビ1月

自主放送ガイド

遠野テレビ(☎63-1711)

111ch

●船越由佳ふるさとライブ

1月5・6日／15時～、20時～
昨年10月29日に開催された船越さんの凱旋ライブの模様をお伝えします。

●平成25年成人式「はたちの集い」
1月13日／14時～
成人式の模様を生中継します。

112ch

●耳で知る市政情報

平日／20時～※土日8時～
朗読ボランティア「かりん」の皆さんによる声の広報をお届けします。

平成24年の10大ニュースが 決まりました！

「2012年遠野の10大ニュース」に、228人から総数679件、51項目の応募がありました。たくさんのご応募ありがとうございました。

第1位 「復興支援道路」 宮守一東和間開通 147票



第2位 91票 総合防災センター業務開始

第3位 49票 通称「かっぱロード」 土淵町国道340号開通



4位以下はこちら

- 第4位 夢産直かみごうオープン…36票
- 第4位 本市とNPO遠野まごころネットが地域づくり総務大臣表彰…36票
- 第6位 元気わらすっこセンター、遠野文化研究センター、まちおこしセンター、観光交流センターなど各種施設続々オープン…35票
- 第7位 蒸気機関車D51運行…30票
- 第8位 中学校再編に向け遠野中学校の新築工事進む…25票
- 第9位 放射性物質を含む牧草の本焼却処理を開始…22票
- 第10位 新人戦で遠野高校サッカー部が13年振り17度目の優勝…19票

賞品当選者(敬称略)

- ◆あえりあ遠野レストラン券 舩谷香子(上組町)、菊池章(松崎町)
- ◆遠野の物産 藤澤節子(小友町)、大木ヒサ子(附馬牛町)、山下浪子(宮守町鱒沢)
- ◆水光園入浴券 下関博子(青笹町)、佐々木美奈(大工町)、佐々木壽(宮守町達曾部)
- ◆夢産直かみごうお買い物券 菊池憲治(青笹町)、浅沼路子(小友町)

- (青笹町)、平野實(中央通り)、佐藤まつ子(小友町)
- ◆ショッピングセンターとびあお買い物券 宮田トセ(青笹町)、菊池ユウ子(宮守町宮守)、昆野美雪(松崎町)、松田功(早瀬町)、照井侑子(綾織町)
- ◆遠野テレビロゴ入りグッズ 菊池収良(松崎町)、小松信子(小友町)、菊池浅男(松崎町)、菊池栄喜(小友町)、菊池昭夫(小友町)

市内の2つの手話サークルのご紹介

市内では、遠野の「どんぐり」と宮守の「やまゆり」の2つの手話サークルが活動しています。それぞれ結成11年、10年を迎えた彼らのこれまでの歩みと現在の活動を紹介します。

結成11周年を祝う「どんぐり」の皆さん



手話サークル どんぐり

ろうあ者の生活のサポートや交流することを目的に遠野町で結成されたどんぐり。会員15人は毎月第2・4火曜日に、ちょボラで手話の練習に取り組んでいます。「どんぐり」の名称は「小さなどんぐりが大地に根をおろし、芽を出して太い幹になること」を願い、命名されたもの。結成から11年、名称に込められた願いのとおり、活動はしっかりとしたものになり、手話の学習のほかにもろうあ者の方との交流や手話通訳、地域での手話教室開催など活動の裾野は広がっています。昨年11月の県社会福祉大会では会長表彰を受賞しました。ただいま会員募集中。楽しく一緒に手話を学びながら交流してみませんか。

★問い合わせ 「どんぐり」会長菊池裕子(☎62-7706)

★問い合わせ 「やまゆり」代表菊池悦子(☎67-3135)

旧宮守社会福祉協議会が主催する手話サークル講座を受講したメンバーで、平成14年に結成したやまゆり。毎月第2・4金曜日の勉強会や、手話に親んでもらうための福祉施設への慰問活動などに取り組んでおり、平成22年度市福祉大会ではそれらの活動が認められボランティア活動功労賞を受賞しました。昨年10月31日に開催した結成10周年の祝賀会では「北国の春」や「好きになった人」など懐かしの曲を手話で披露。このほか慰問活動で大好評のマジックショーも披露するなど会場は大にぎわい。そんな楽しくわいわい活動するやまゆりは会員を募集中です。私たちと手話を通じてさまざまな活動をしてみませんか。



10周年記念式典での「やまゆり」の皆さん

手話サークル やまゆり

市全体の財政状況をお知らせします

問い合わせ 市経営企画部企画財政担当(☎62-2111内線145)

■健全な財政運営のために

市は財政状況をより明確に把握するため、平成23年度末時点の連結財務書類4表を作成しました。これは、市の全会計と市と連携して行政サービスなどを提供している関係団体(一部事務組合・広域連合3団体、第3セクター6団体)の決算を連結したものです。通常の決算書と比較し市と関係団体



の全体的な財政状況を把握できる資産と負債を把握することで、将来負担を予測できるなどのメリットがあります。市は、同4表の結果を分析・活用し、市全体の健全な財政運営に努めます。 ※各表は100万円未満で端数処理をしているため、合計が一致しない場合があります

①連結バランスシート(貸借対照表)

行政サービスを行うために保有している財産(資産)と、その財産を整備するために使われてきた資金や借入金がどれくらいあるのかを示しています。

資産		負債	
公共資産※1		地方債※2	295億9,500万円
①固定資産	1,021億9,800万円	未払金など※3	10億7,100万円
②売却可能資産	6,400万円	退職手当引当金※4	43億9,900万円
投資など	50億6,800万円	賞与引当金など※5	4億8,800万円
資金	54億6,500万円	負債合計	355億5,300万円
流動資産など	4億7,300万円	純資産	
		純資産※6	777億1,500万円
資産合計	1,132億6,800万円	負債・純資産合計	1,132億6,800万円

※1…学校や道路、庁舎などの社会資本 ※2…将来返済しなければならない借金 ※3…関係団体の将来返済しなければならない借金 ※4…将来、市や関係団体が支払う退職金などの見込額 ※5…翌年度に支払う職員の賞与などの見込額 ※6…これまでの世代が負担し、将来返済しなくてもよい財源

②連結行政コスト計算書

行政サービスの提供に要した年間費用(表中A)と、行政サービスを受けるために市民が直接支払った使用料などの受益者負担額(表中B)を表しています。

経常経費(A)	277億7,800万円
人にかかる費用(人件費、退職金など)	47億600万円
物にかかる費用(物件費、維持補修費など)	80億4,100万円
移転支的的な費用(社会保障給付、補助金など)	140億6,100万円
その他の費用(支払利息など)	9億7,000万円
経常収益(B)	87億9,600万円
施設使用料、手数料、事業収入など	
純経常行政コスト(A)-(B)	189億8,200万円

③連結純資産変動計算書

①の純資産が1年間でどのように変動したかを表しています。

平成23年4月1日の純資産残高	778億500万円
純経常行政コスト	△189億8,200万円
一般財源※1	129億800万円
補助金などの受け入れ	80億6,100万円
臨時損益※2	△6億3,300万円
その他	△14億4,400万円
平成24年3月末の純資産残高	777億1,500万円

※1…市税など ※2…災害などにより損失した資産など

④連結資金収支計算書

行政サービスに必要な資金の1年間の動きを表しています。

平成23年4月1日の資金残高	48億9,500万円
経常的収支	58億3,200万円
公共資産整備収支※1	△25億1,700万円
投資・財務的収支※2	△27億5,300万円
当年度資金増減額	5億6,200万円
経費負担割合変更に伴う差額	800万円
平成24年3月末の資金残高	54億6,500万円

※1…土地や建物など有形資産に関する収支 ※2…地方債の返済金などの収支

市民一人あたりの額

連結財務書類4表を基にした、市民一人あたりの額を紹介します。※平成24年3月末の登録人口を基にしています

- 市民一人あたりの**資産**(行政サービスなどを提供するために、市や関係団体が保有する資産額) …………… **約380万円**
- 市民一人あたりの**負債**(将来、返済しなければならない借金の額) …………… **約119万円**

- 市民一人あたりの**純資産**(これまでの世代が負担した資産額) …………… **約261万円**
- 市民一人あたりの**純経常行政コスト**(市や関係団体が提供した行政サービスなどのコスト) …………… **約64万円**

地域活動専門員日誌



向上陽子さん テレビ電話を使った健康づくり(健康づくり担当) 健康づくりに取り組む参加者



ICT健康塾に行こう！

着任して7カ月。さまざまな遠野の健康づくりの現場に参加しています。12月19日にはテレビ電話を通じて健康づくりに努める「ICT健康塾」の、医師による健康指導に参加しました。通常検診の場合、検査結果が正常値であれば指導はありませんが、ICT健康塾では、前回の検査値と比較して適切なアドバイスをしてもらえます。参加者は、約半年に一度の医師の健康指導を励みに、健康づくりに取り組んでいます。健康的な生活をしたいと思っ

中学校再編成ニュース



①遠野中学校 ②遠野東中学校 ③遠野西中学校 ※配色は調整中です

3新設中学校の校章が決定しました

新設中学校3校の校章が決定したので紹介します。

- ①遠野中 スズランの周りには稲穂と柏は、遠野三山を表現しており、その山々のように健全に育ってほしいという願いが込められている
- ②遠野東中 ひし形は遠野の大地を表し、雄大な自然の中で元気に活動してほしいという願いが込められている
- ③遠野西中 4つのヤマユリは西中学校区の4つの小学校を表し、中心の輪は生徒が一丸となり学校を築き上げていく願いが込められている

※この校章は各学校の校舎への掲揚や学校旗に使用されます



練習の成果を華麗に披露 遠野一輪車クラブ発表会

遠野一輪車クラブ(多田弘代表、メンバー20人)による発表会「一輪車の風」は12月24日、市民センター大ホールで開催されました。訪れた250人は、全国で活躍している同クラブの美しい技と息の合った華麗な演技に魅了されました。メンバーは活動を支えてくれる家族や指導者へ感謝の思いを込め、ソロ、ペア、グループの全16演目を堂々と披露しました。思いのこもった華麗な演技が披露されるたびに、会場からは大きな拍手が送られました。



ダイナミックな技を披露するペア



グループでは息の合った演技を披露



表現力豊かな演技で観客を魅了しました



力作がズラリ！



お好みの形に彫ります



最後はそれぞれの作品の品評会

手作りの年賀状を送ろう 年賀状スタンプ作り講座

年賀状用のスタンプ作り講座は12月3日、駅前まちおこしセンターで開催されました。心のこもった年賀状を作ってもらいたいと遠野郵便局が初めて企画した講座には24人が参加。材料である約7センチの消しゴムを使い、オリジナルのスタンプ作りに挑戦しました。テーマは来年の干支にちなみ「へび」。参加者は彫刻刀でかわいらしいへびのイラストや「巳」の文字などを作り上げました。小原千代子さん(青笹町)は「大船渡市の早期復興を願い、同市の花であるツバキを彫りました。上手くできたので早速年賀状作りに使ってみます」と力作に満足した様子でした。



上・左/市助産院を通して生まれた子どもたちが功労者へ花束を贈呈 右/軽やかなトークで会場を沸かせた木下夫妻

子育て環境の充実を誓う 市助産院5周年記念式典

市助産院「ねっと・ゆりかご」の開設5周年を祝う「ハッピーバースデーゆりかご・元気わらすっこ暖らん会」は12月2日、あえりあ遠野交流ホールなどで開催されました。記念式典や各種イベントが行われ、参加した市民や関係者ら400人は5年間の歩みを振り返り、子育て環境の更なる充実を誓いました。式典では同院の取組内容の紹介や功労者表彰のほか、医師の木下博勝さん、女子プロレスラーのジャガー横田さん夫妻のトークショーも開催。市民センターでは料理教室などの親子教室も開催され、参加者はイベントを通じて、親子の絆を深めました。



各種教室を通じて親子の絆を深める参加者

自慢の商品を元気に販売 上郷小の児童が販売体験

上郷小学校の5年生16人は12月15日、夢産直かみごうで販売体験を行いました。自分たちが生産した餅米を使った大福や切り餅を販売し、農業や販売業の仕事を学びました。児童は販売班と呼び込み班に分かれて販売し、買い物客に「いらっしゃいませ。お一ついかがですか」と元気よく呼び掛けました。店内は児童の元気な掛け声と買い求める客でにぎわい、用意した150パックはわずか30分で完売。売上の一部は被災地の小学校に寄付する予定で、児童は体験を通じて助け合いの心も学びました。



体験を通じ販売の現場を学ぶ児童

日本の文化通じ絆深める 南国の研修生が遠野訪問

南国のサモアやトンガから来日している研修生46人は12月8日、附馬牛町の早池峰ふるさと学校を訪れました。青年海外協力協会(JOICA)が被災地支援で実施する「キズナ強化プロジェクト」の一環で釜石などを訪問。このほか日本の文化を学ぼうと遠野を訪れ、ひつつみや漬物などの日本の伝統食や、草履づくり体験などを通じ、日本の暮らしに理解を深めました。サモアの大学生サマディエイ・ダーレンさん(22歳)は「日本の料理や文化から日本人の温かさに触れることができました。ぜひまた来たいです」と満足した様子でした。



さまざまな体験を通じ交流した研修生と附馬牛の地域住民

おめでた

11月30日まで届け出分()内は性別と保護者

遠野	小山あさひ(女)	(剛)
	長澤未花(女)	(一弘)
	井出陽奈子(女)	(貴崇)
	多田早希(女)	(和弥)
綾織	多田琉翔(男)	(淳)
小友	菊池光紀(男)	(茂男)
松崎	佐々木莉子(女)	(康輔)
土淵	角城穂華(女)	(学)
	佐々木柚奈(女)	(明)
青笹	佐々木夢姫(女)	(正治)
宮守	佐藤里奈(女)	(正克)
	多田萌々香(女)	(淳)
	佐々木聖菜(女)	(健太)
	菊池駿(男)	(洋佑)

私たち、結婚しました！ Marriage

佐々木和弘さん 39歳
喜代美さん 30歳
=宮守町達曽部=

伊藤大剛さん 26歳
彩乃さん 29歳
=宮守町宮守=

安部雄治さん 30歳
沙菜恵さん 28歳
=松崎町=

菊池寿晃さん 22歳
由美さん 21歳
=小友町=

昆野清悦さん 35歳
理恵さん 33歳
翔太くん 7歳
杏梨ちゃん 5歳
=穀町=

菊池健一郎さん 28歳
千春さん 31歳
=綾織町=

遠野市の QRコードです！

遠野市ホームページのQRコードです。読み込むと市のホームページにつながります！お得な情報が盛りだくさんのホームページもぜひ、ご覧ください！



わがやのアイドルChild

まさひろ
雅大くん
(H23. 5. 24生)



はじめての赤ちゃんだー

綾織町
佐藤雅也さん・幸子さん の長男

★パパとママから一言★

ともに歩んで半世紀 Forever

どんなときも支えてくれてありがとう
体をいたわり、いつまでも長生きしましょう

—結婚のときの思い出は？
(昌雄)親戚の紹介で出会いました。明るく元気な性格にひかれ、結婚したいと思いました。
(ヒロ子)バス旅行の車中で居眠りをしてしまい、気付いたら夫の肩を借りていて思わず赤面。デートでの懐かしい思い出です。
—五十年の思い出は？
(昌雄)子どもからプレゼントしてもらった東京旅行です。子が立派な大人に成長したことを実感させられる、うれしい旅行でした。
(ヒロ子)葉タバコの生産に励んできたことです。品質にこだわり丹精込めて作った商品が評価された

ときは、やりがいがありました。
—今の楽しみは？
(昌雄)重機のオペレーターとして復興に携わることです。被災地が徐々に復興していく様子を見ると、うれしい気持ちになります。
(ヒロ子)日記を書くことです。平凡な日でも、日記に記すと特別な日に感じられるところが好きです。
—お互いに言いたいことは？
(昌雄)どんなときも支えてくれてありがとう。温泉旅行などしながら、一緒に楽しく過ごしましょう。
(ヒロ子)家族のためによく働いてくれてありがとう。体をいたわり、いつまでも長生きしましょう。



おおなら まさお
大楯 昌雄 さん(72歳)
ヒロ子 さん(71歳)
=土淵町=

百年先まで残したい遠野の味 第30回



Cook サケのおろし煮

1人分の栄養価

- ・エネルギー 91kcal
- ・たんぱく質 13.8g
- ・カルシウム 20mg

●●作り方●●(6人分)
材料 生サケ(6切れ)、酒大さじ1、だし汁300cc、塩少々、大根250g、みつば適量
①サケに酒と塩をふっておく。大根はゆっくりすりおろす。

②鍋にだし汁と塩を入れて煮立て、魚を入れて煮る。
③②の魚に火が通ったら、大根おろしを加えて煮立たせる。
④器に盛り付け、上にみつばを飾る。

遠野市食生活改善推進員青笹支部の皆さん

ひとこと…あっさりの味付けで、とてもヘルシーです。味の濃い正月料理のあとに召し上がってみてはいかがでしょうか。

わたしたちがつくりました！

第11回県中学校総合文化祭テーマ最優秀賞受賞

11月22日から26日まで開催された県中学校総合文化祭のテーマに徳吉茜さん(上郷中)が考案した「つなぐ喜び創る輝き一生み出そう私たちの新たな物語」が最優秀賞を受賞しました。県内39校850点の応募の中から選出されたもので、徳吉さんは

「これまで受け継がれてきた伝統を守りながら、新しいものを創り上げていこうという思いをまとめてみました。受賞は夢のようです」と顔をほころばせました。徳吉さんのテーマが記されたポスターやチラシは各学校に配布されました。



徳吉茜さん＝上郷中3年＝

※敬称略

◆市長杯争奪11回少年少女空手道選手権大会(12月23日、総合福祉センター) ※()は所属スポ少年

【形個人】

◎小学男子1・2年、女子2年 2位＝松田郷佑(遠野)、3位＝宮澤圭汰(上郷)、守口佳希(遠野)

◎男子 ▷小学3・4年 2位＝多田悠馬(上郷) ▷小学5・6年 3位＝八重樫俊平(宮守) ▷中学 2位＝菊池瑠偉(遠野)、3位＝菊池弥寛(遠野)、小嶋心誠(遠野)

◎女子 ▷小学3・4年 1位＝宮澤花畝(上郷)、2位＝長山美空(遠野)、3位＝小嶋日妃音(遠野) ▷小学5・6年 3位＝多田菜(上郷)、加藤みちか(上郷) ▷中学 2位＝綾織舞(遠野)、3位＝中世古ひかり(遠野)、石懸麻唯加(遠野)

【組手個人】

◎就学前男子 1位＝守口和希(遠野)、2位＝斎藤快(宮守)、3位＝菊池琥太郎(遠野)、鈴木優晟(遠野)

◎小学男子1・女子2年 1位＝照井鷹斗(宮守)、2位＝菅原昊生(宮守)、3位＝小笠原優愛(遠野)、藤原真緒(宮守)

◎男子 ▷小学2年 1位＝菊池快(宮守)、2位＝宮澤圭汰(上郷)、3位＝小野寺汰月(遠野)、守口佳希(遠野) ▷小学3年 1位＝松山怜生(宮守)、2位＝佐藤真治(上郷) ▷小学4年

1位＝小田島史門(上郷)、3位＝菊池尚汰郎(上郷)、多田悠馬(上郷) ▷小学6年 1位＝小田島佑門(上郷)、2位＝八重樫俊平(宮守)、3位＝照井龍之介(宮守) ▷中学 1位＝細川大輔(遠野)、2位＝小嶋心誠(遠野)、3位＝菊池瑠偉(遠野)、浅沼壮真(宮守)

◎女子 ▷就学前 1位＝高橋わかば(遠野)、2位＝藤原真緒(宮守) ▷小学3年 1位＝小嶋日妃音(遠野)、2位＝小嶋日妃奈(遠野)、3位＝阿部ゆい(遠野) ▷小学4年 1位＝長山美空(遠野)、2位＝宮澤花畝(上郷) ▷小学6年 1位＝金野綾乃(上郷)、2位＝多田菜(上郷)、3位＝加藤みちか(上郷)、石懸望未(遠野) ▷中学 1位＝綾織舞(遠野)、2位＝菊池亜美紗(上郷)、3位＝中世古ひかり(遠野)、浅沼花南(宮守)

【団体組手】

▷小学男女 1位＝上郷Bチーム、2位＝上郷Dチーム、3位＝上郷Cチーム、遠野Aチーム ▷中学男子 1位＝遠野チーム、2位＝宮守チーム、3位＝上郷チーム ▷中学女子 1位＝遠野チーム、2位＝宮守チーム、3位＝上郷チーム

【防具付】

◎小学男子1・女子2年 1位＝松山虎雅(宮守)、2位＝藤原真緒(宮守)、3位＝照井鷹斗(宮守)、菅原昊生(宮守)

◎男子 ▷小学2年 1位＝宮澤圭汰(上郷)、2位＝櫻井颯哉(上郷)、3位＝守口佳希(遠野)、菊池快(宮守) ▷小学3年 1位＝松山怜生(宮守)、2位＝佐藤真治(上郷) ▷小学4年 2位＝菊池俊(宮守)、3位＝藤原拓真(宮守)、多田悠馬(上郷) ▷小学6年 1位＝照井龍之介(宮守) ▷中学男子 1位＝小嶋心誠(遠野)、2位＝細川大輔(上郷)、3位＝菊池瑠偉(遠野)、幸内信吾(上郷)

◎女子 ▷小学3年 1位＝小嶋日妃音(遠野)、2位＝小嶋日妃奈(遠野) ▷小学4年 1位＝長山美空(遠野)、2位＝宮澤花畝(上郷) ▷小学5・6年 1位＝金野綾乃(上郷)、2位＝照井楓(宮守) ▷中学 1位＝浅沼花南(宮守)、2位＝中世古ひかり(遠野)、3位＝吉田有輝(宮守)、浅沼伊織(宮守)

◆スピードスケート第62回県高校選手権大会(12月15・16日、県営スケート場) ◎高校女子500㍎ 1位＝濱田芽生子(盛岡農高2年)、1分29秒61(1回目44秒61、2回目45秒)★大会新

◎高校女子1000㍎ 1位＝濱田芽生子(同)、1分32秒11★大会新

お詫び

広報遠野12月号P30に掲載した「小嶋日妃音」さんは「日妃音さん」の誤りでした。お詫びして訂正します。

★ 遠野小、青笹小PTAが県教育表彰を受賞 ★



(左)皆川耕助遠野小学校長と菊池凱翔児童会長 (右)吉野新平青笹小学校長と工藤和信PTA会長

平成24年度の岩手県教育表彰を学校教育分野で遠野小学校が、社会教育分野で青笹小学校PTAがそれぞれ受賞しました。

遠野小は歌・踊り・演技で遠野物語の世界を表現する「遠野の里の物語」を、昭和57年から30年間継続して取り組んできました。平成21年には『遠野物語』発刊100周年関連イベントで市民体育館での公演、平成23年には国立劇場でも公演し、



遠野小児童による「遠野の里の物語」

遠野の歴史や文化を全国に発信したことが高く評価されました。

青笹小PTAは長年にわたり地域教育協議会や地区学校保健会など地域と連携し、六角牛登山や校舎周辺の花壇整備・清掃など健全育成活動に取り組むとともに、郷土芸能である青笹しし踊りの伝承活動など多分野に尽力したことが評価されました。



地域のまつりなどで青笹しし踊りを継続している

小友中学校の水質調査へ知事感謝状を贈呈



感謝状を贈呈される菊池愛利子生徒会長(左)

水生生物調査をする生徒

長年の水生生物による水質調査が認められ、岩手県知事から小友中学校へ平成24年度水生生物調査の感謝状が贈られました。小友町内を流れる4つの河川の水生生物を調査するもので、平成12年から継続して実施。遠藤宗俊校長は「生徒たちの長年の活動が認められ、今後の励みになる。小友地域の環境保全のリーダーという意識を持ち、合併しても継続してもらいたい」と願いを込めました。なお、昨年は小友小学校が同賞を受賞し、地域が一丸となって環境保全に取り組んでいます。

県PTA広報コンクールで最優秀賞を受賞!

鱒沢小学校PTA(佐藤清人会長)が作成する広報紙「ふきのとう」が、平成24年度県PTA広報コンクールで最優秀賞を受賞しました。同コンクールでの同賞の受賞は市内初。環境整備活動や復興支援活動など学校と地域が連携した活動を細かく取り上げていた点や、見やすいレイアウトが評価されました。

広報紙はA4版で、年5回発行。編集、レイアウト、印刷までの工程を7人

でこなし、鱒沢地区に全戸配布されている地域密着型の広報紙です。佐藤会長は「被災地への物資支援、被災地の学校とのスポーツ交流活動ほか、地域やPTA活動にスポットを当てて掲載しました。また内容を充実させるため、保護者へのアンケート調査も実施。今後もさまざまな話題を取り上げ、学校と地域の架け橋になるような広報紙にしたい」とさらなる飛躍を誓いました。



鱒沢小学校PTAの皆さん

(右から)佐藤清一鱒沢小学校長、佐藤清人同小PTA会長、菊池錠二副会長、遊田善幸副会長



菅原信男さん

東日本大震災での復旧活動に従事した自衛隊へ、さまざまな形で支援した岩手県隊友会花北支部遠野分会(隊員23人、山蔭協分会長と菅原信男さんへ、防衛大臣から特別感謝状が贈られました。同分会は市内在住の自衛隊OB隊で、3月11日、各地から集結する自衛隊を運動公園まで誘導したり、横断幕を道の駅遠野風の丘などに掲げ、被災地へ向かう隊員を激励するなどの支援をしました。菅原さんは東日本大震災で被災し、平成23年10月に釜石市から上郷町に避難。釜石市に在住していた際、甲子町から撤収する自衛隊へ、趣味で作っている切り絵を送りました。山蔭会長は「OBとしてできることをしようと、分会で話し合い活動してきました。今後あらゆる災害で活動する自衛隊をサポートできる体制を整えたい」と継続的な支援を誓いました。菅原さんは「寒い日も暑い日も私たちのために懸命に働いてくれた隊員の皆さんに、せめて気持ちだけでも届けたいと思ひ差し上げました。こちらこそ感謝しています」と自衛隊員へ感謝を込めて話していました。

岩手県隊友会遠野分会と菅原信男さん(上郷町)へ防衛大臣から特別感謝状



遠野高校女子弓道部

県大会で遠野高校女子弓道部が準優勝 10月12・13日、県営武道館

全国高等学校弓道選抜大会岩手県予選で、遠野高校の女子弓道部(部員11人、飛内瑠夏部長)が団体の部で準優勝に輝き、1月27日に青森県弘前市で開催される東北大会出場を決めました。本大会には35校が出場。団体戦は3人で行われ、1人4本計2回弓を放ち、的に命中した本数を競うもの。順調に予選を勝ち進み、決勝リーグでは盛岡三高と一戸高校に競り勝ち、決勝では不来方高校に惜しくも敗れました。

2年生主体の新体制となってからは、休日は1人1日100射の練習に打ち込んできました。飛内部長は「練習では試合と同じ気持ちで臨み、集中力を磨いてきました。男子チームと試合形式で練習してきたことも準優勝につながったと思います。東北大会では丁寧に放つことを心掛けて臨みたい」と東北大会での活躍に向け、意気込みを話してくれました。



問い合わせ

市保健医療課(☎62-5111)

いわて周産期医療フォーラムを開催

東日本大震災を踏まえ、安心・安全な出産環境と周産期医療の推進を考えるフォーラムを開催します。入場は無料です。お気軽にお越しください。

- ▷報告 「岩手県周産期医療情報システム”いーはとーぶ”による地域連携」
…小笠原敏浩氏(大船渡病院副院長、遠野市助産院監督医)
- ▷講演 1 「宮城県における震災前後の周産期統計を比較して」
2 「原子力災害後の福島県の妊産婦に関する現状と今後の課題」
3 「遠野-大船渡-釜石の小さな命を守る周産期医療連携」

2月3日(日)
13時45分～16時
あえりあ遠野

青春
セイシュン
のトーク!

菊池 瑞樹さん(19歳) =松崎町=
きくち・みずき

情熱的な長距離ランナーは
若さと元気みなぎる19歳

元気がみなぎる瑞樹さんは昨年4月に社会人になったばかりのフレッシュマン。勤務先の遠野精器株では、時計の部品づくりに従事しています。間もなく10カ月を迎える職場に「優しく接してくれる先輩方に囲まれ感謝しています。腕を磨いてたくさんの仕事を任せてもらえるようになりたい」と意気込んでいます。

高校時代は陸上の長距離走に明け暮れ、夏休みの合宿では1日60*もの距離を走るほどの入れ込みよう。就職後もトレーニングを欠かさず、昨

年11月に開催された日報駅伝大会では、初出場ながらも区間9位と好成績を収めました。

休日は友人などと盛岡へドライブ。カラオケやボウリング、ショッピングを楽しむなど若さであふれています。このほか駒木しし踊りに参加するなど地域的な一面も。今後の目標は「さまざまな駅伝やロードレース大会に出場し、優勝すること」ときっぱり。今後の活躍にも注目です。

- ◆性格は…負けず嫌い
- ◆理想の女性は…一緒に居て落ち着ける人

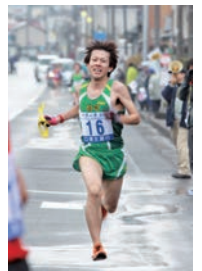

日報駅伝に出場した瑞樹さん。50*走も5秒台と俊足の持ち主です

ホット

ひっこき

鱒沢小学校PTAの皆さまが作成する広報紙「ふきのとう」が、県で最優秀賞を受賞しました※P.26参照。子どもたちや地域の活動に密着した心温まる内容で、読んでいて気持ちが安らぎます。広報遠野も読者の皆さまにそう思ってもらえるよう今月号から既存ページの改良や新コーナーを設置しました。今年もよろしくお願いたします。(熊谷)

子どもたちの活躍を取材する機会がたくさんありました。日頃の練習の成果を堂々と発表する子どもたちが舞台上に立つまで、努力に努力を重ねてきたことでしよう。ファイナダー越しに映る姿がにじんで見えました。本年も、市民の皆さまの活躍と感動をお伝えできるよう頑張ります。取材先ではどうぞよろしくお願いたします。(菊池)