

遠野市長記者懇談会(令和5年5月30日) 発表項目

■日時 令和5年5月30日(火) 14:00~15:00
■場所 市役所とぴあ庁舎 庁議室

【発表項目】

- 1 「こども本の森 遠野」名誉館長の委嘱について (資料No. 1)
- 2 令和5年度遠野市一般会計補正予算(第2号)案の概要について (資料No. 2)
- 3 遠野さくら祭りの開催結果及びゴールデンウィーク期間(4/29~5/5)
主要観光施設入込について (資料No. 3)
- 4 新型コロナウイルス感染症対策に係る取組等の状況について (資料No. 4)

今後の主要行事、お知らせなど

- (1) SL銀河最終運行に関する市内のおもてなしについて (お知らせNo. 1)
- (2) 令和5年度遠野市緑化祭「里山フェスタ 2023」の開催について (お知らせNo. 2)
- (3) 令和5年度遠野市消防演習について (お知らせNo. 3)
- (4) 令和5年度早池峰山遭難・救急救助合同訓練について (お知らせNo. 4)
- (5) 第45回東北馬力大会馬の里遠野大会について (別添チラシ)
- (6) 全国やぶさめ競技第16回遠野大会について (別添チラシ)
- (7) 遠野市総合食育センターぱすぽる10周年記念講演会について (別添チラシ)
- (8) 「遠野物語の日」博物館入館無料について (別添チラシ)

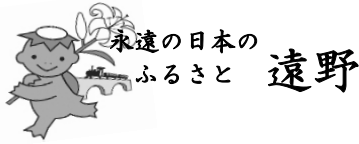

「こども本の森 遠野」名誉館長の委嘱について

【発表の要旨】

遠野市では、「こども本の森 遠野」の魅力を高めるための名誉館長を、次のとおり委嘱することとしたのでお知らせします。

【発表の内容】

1 名誉館長委嘱予定者

わかたけ ちさこ
若竹 千佐子 氏

2 委嘱予定者のプロフィール

1954年遠野市上郷町生まれ。岩手大学教育学部を卒業。50代から小説を書き始める。

2017年、第54回文藝賞受賞。2018年、第158回芥川賞受賞、遠野市民栄誉賞。2022年、ドイツの文学賞・リベラトゥール賞受賞。

2020年「こども本の森構想懇談会」顧問就任。

3 委嘱予定者選任の理由

若竹氏は遠野市出身の芥川賞作家であり、「こども本の森構想懇談会」の顧問としてご協力いただいた。

帰省の際には「こども本の森 遠野」に来館されたり、出身小学校を訪問し児童と交流していただいている。

また、令和元年度には岩手県学校図書館協議会大会で、「自ら学び、豊かな心を育てる学校図書館を目指して」をテーマにご講演いただいている。

4 委嘱期間

令和5年7月23日～令和8年7月22日

5 名誉館長委嘱式及び名誉館長による講演会

日時 令和5年7月23日(日) 午前10時から

会場 あえりあ遠野交流ホール

※ 詳細については、6月の定例記者懇談会でお知らせします。

担当	こども本の森運営企画室 伊藤・立花
	電話 0198-63-3003

令和5年度遠野市一般会計補正予算(第2号)案の概要について

【発表の要旨】

令和5年6月遠野市議会定例会（6月6日開会）に提出する一般会計補正予算案の概要についてお知らせします。

【発表の内容】

令和5年度遠野市一般会計補正予算（第2号）案の概要

1 補正予算額 640,575千円

歳入歳出にそれぞれ 640,575千円を追加し、予算総額を **19,721,844千円**とします。
（当初予算比較では、4.1%の増）

2 編成の視点

(1) 電力・ガス・食料品等価格高騰対策に係る事業費の計上	184,720千円
(2) 子育て世帯の経済的負担軽減に係る事業費の計上	8,725千円
(3) 伝承園食堂厨房改修及び展示リニューアルに係る事業費の計上	234,429千円
(4) 予算編成後に発生した緊急かつ臨時的な経費の計上 ほか	212,701千円

3 歳入歳出予算の内容

(1) 主な歳入について

12款 分担金及び負担金の減	△15,186千円
保育所保育料 △15,186千円	
14款 国庫支出金の増	154,192千円
地方創生臨時交付金 184,720千円	
デジタル田園都市国家構想交付金 86,082千円 ほか	
19款 繰越金の増	191,031千円
21款 市債の増	310,300千円

(2) 主な歳出について

3 款	民生費の増 保育所等運営事業費 3,335千円 [新規]子育て在宅育児支援事業費 5,390千円 ほか	163,465 千円
6 款	農林水産業費の増 [新規]日本産ホップ栽培基盤整備強化事業費 23,925千円 ほか	90,163 千円
7 款	商工費の増 [新規]とぴあ子ども木の空間整備事業費 5,170千円 [新規]観光・交流施設整備保全事業費 234,429千円 ほか	208,890 千円
8 款	土木費の増 市道等管理費 100,000千円 ほか	101,243 千円

4 主要事業

別添「令和5年度一般会計補正予算（第2号）主要事業一覧表」

「新型コロナウイルス感染症対策・物価高騰対策事業内訳」のとおり

担当	総務企画部財政課（田代） 電話 0198-62-2111（内線 222）
----	---

令和5年度 一般会計補正予算（第2号）主要事業一覧表

【大綱1】自然を愛し共生するまちづくり 【大綱2】健やかに人が輝くまちづくり 【大綱3】活力を創意で築くまちづくり 【大綱4】ふるさとの文化を育むまちづくり 【大綱5】みんなで考え支えあうまちづくり

（単位：千円）

No.	款	項	目	目名	総合計画 大綱	事業名	事業内容	調整額	財源内訳						備考	
									国支出金	県支出金	地方債	その他	その他の内訳	一般財源		
3 款（民生費）																
1	3	2	2	児童措置費	【大綱2】	保育所等運営事業費	[幼児教育・保育の無償化の対象とならない第2子以降の3歳未満児の保育料を無償化] 1 運営費負担金の増（認定こども園分） 3,335千円 2 財源振替対応（私立保育所分）	3,335	1,667	9,204		△ 15,186	負担金	7,650		
2	3	2	2	児童措置費	【大綱2】	【新規】 子育て在宅育児支援事業費	子育て在宅育児支援金 5,390千円 …保育所等を利用しない生後2か月から3歳未満の第2子以降の子を養育する世帯に月額1万円を支給	5,390		2,695					2,695	
6 款（農林水産業費）																
3	6	1	7	六次産業費	【大綱3】	多様な人材活用推進事業費	1 地域おこし協力隊報酬等の増 17,130千円 …新規（3人×8か月、7人×7か月） 2 活動コーディネーター業務委託料 ほか	26,160							26,160	
4	6	1	7	六次産業費	【大綱3】	【新規】 日本産ホップ栽培基盤整備強化事業費	ホップ乾燥施設焼却炉改修工事請負費	23,925					23,925	繰入金	0	
7 款（商工費）																
5	7	1	2	商工振興費	【大綱3】	【新規】 とびあ子ども木の空間整備事業費	とびあ子ども木の空間設計業務委託料	5,170					5,170	繰入金	0	
6	7	1	3	観光費	【大綱3】	【新規】 観光・交流施設整備保全事業費	1 伝承園展示等リニューアル業務委託料 2 伝承園食堂厨房改修工事請負費 ほか	234,429	86,082		146,700				1,647	
8 款（土木費）																
7	8	2	1	道路維持費	【大綱1】	市道等管理費	市道等維持補修工事請負費の増	100,000							100,000	
10 款（教育費）																
8	10	5	3	体育施設費	【大綱2】	体育施設管理費	1 市民体育館ウォーターサーバー更新工事請負費 2 遠野運動公園四阿及び遊具新設工事請負費	10,402					3,550	繰入金	6,852	

※新型コロナウイルス感染症対策・物価高騰対策事業に係る補正予算については、別紙を参照のこと。

令和5年度 新型コロナウイルス感染症対策・物価高騰対策事業内訳

※全て地方創生臨時交付金充当

単位：千円

No.	項目	款	項	目	事業名	事業内容	調整額
1	交通対策	2	1	1	公共交通事業者支援事業費補助金	原油価格高騰対策として公共交通事業者に燃料費高騰分の一部を補助する。 【対象】 路線バス、タクシー事業者 【補助額】 1 路線バス…80千円/台 2 タクシー…20千円/台	1,180
2	各種給付金	3	1	1	物価高騰緊急支援・非課税世帯給付金	物価高騰の負担感が大きい低所得者世帯に物価高騰緊急支援・非課税世帯給付金を支給する。 【対象】 1 住民税非課税世帯 【支給額】 30千円/世帯	115,760
3	福祉関連	3	1	1	社会福祉事業者燃料費高騰対策支援事業費補助金	原油価格高騰対策として社会福祉事業者に保有自動車に係る燃料費高騰分の一部を補助する。 【対象】 1 老人・地域福祉、介護保険事業者 2 障がい福祉事業者 3 児童福祉事業者 【補助額】 車両…20千円/台	4,360
4					介護保険・障がい福祉施設光熱費高騰対策支援事業費補助金	エネルギー価格高騰の影響を受ける介護・高齢者及び障がい者施設に対し、施設運営に要する光熱費の補助を行う。 【対象】 1 介護保険施設 2 老人福祉施設 3 障がい福祉施設 【補助率】 光熱費上昇分の 1/2 ※サービス付き高齢者向け住宅は定額補助 (100千円/施設)	26,290
5	子育て支援関連	3	2	2	子育て施設光熱費高騰対策支援事業費補助金	エネルギー価格高騰の影響を受ける保育施設等に対し、施設運営に要する光熱費の補助を行う。 【対象】 1 保育園 2 認定こども園 3 託児所 【補助率】 光熱費上昇分の 1/2	2,254
6	省エネ関連	4	1	6	スマートエコライフ推進事業費交付金	エネルギー価格高騰対策として省エネ家電等への買い替えに要した経費に対し、市内で利用可能な商品券を交付する。 【対象】 1 遠野市民 2 市内の販売店等から購入、施工すること 【交付相当額】 各1台あたりの上限 1 太陽光発電システム…70千円 2 家庭用蓄電池システム…70千円 3 家庭用燃料電池システム…70千円 4 自然冷却ヒートポンプ給湯器…20千円	1,000

No.	項目	款	項	目	事業名	事業内容	調整額	
7	経済対策事業（物価等高騰対策含む）	農林畜産関連	6	1	4	乳用子牛等出荷緊急支援事業費補助金	乳用子牛等の初生牛市場の出荷に対し補助する。 【補助額】 30千円/頭	9,000
8						遠野産肥育素牛導入促進事業費補助金	市内で生産された黒毛和牛を肉用牛肥育素牛として購入した経費に対し補助する。 【補助額】 50千円/頭	5,000
9						地域内粗飼料供給支援事業費補助金	市内の生産者が作付・収穫した牧草の購入費の一部を補助する。 【補助率】 購入費の 1/2	4,500
10						畜産経営アクションプランモデル実践事業	市内畜産農家の安定経営に向け、畜産経営アクションプランのモデル事業を遠野市畜産振興公社に委託し実践する。 1 地域内粗飼料生産・供給モデル事業 2 里山通年放牧モデル事業 3 和牛繁殖増頭モデル事業	15,132
11	子育て支援関連	10	1	2	子育て施設光熱費高騰対策支援事業費補助金	エネルギー価格高騰の影響を受ける教育施設等に対し、施設運営に要する光熱費の補助を行う。 【対象】 1 幼稚園 【補助率】 光熱費上昇分の 1/2	244	
合 計							184,720	

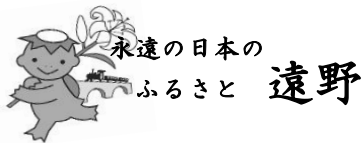

遠野市記者懇談会資料
令和5年5月30日
産業部観光交流課

遠野さくら祭りの開催結果及びゴールデンウィーク期間(4/29～5/5) 主要観光施設入込について

【発表の要旨】

本市を代表するイベントの一つである「遠野さくら祭り」が開催され、「南部氏遠野入部行列」や食イベントの実施など、ほぼコロナ前と同規模で開催された。

今年度のゴールデンウィーク期間(4/29～5/5)の市内の主要観光施設への入込者数は、桜の開花が予想より早まったこともあり、昨年度比5千人余の減となったが、市内各施設で飲食イベント等が実施されたことから、売上は4,467千円の増となった。

1 遠野さくら祭り開催結果について

今年の遠野さくら祭りは、「南部氏遠野入部行列」にゲストとして釜石市出身のシンガーソングライターあんべ光俊さんに加え、昨年度も行列に参加いただいた近衛はなさん、黒木真二さんを招き開催した。

また、遠野商工会青年部・遠野青年会議所による「食フェス 2023」や「鯉のぼり絵付け体験」などの新たな企画の実施もあり、多くの家族連れが来場した。

なお、桜の開花時期が予想よりも早まったことから、夜桜のライトアップを1週間早めて実施した。

2 GW期間中の主要観光施設の入込について

桜の開花時期が早まったことにより、GW期間中は葉桜の状態であったことや、昨年度と比較して祝日の日数が少なかったことも影響し、入込は昨年度比で5千人余下回った。飲食イベントの実施などの効果もあって、売上は4,467千円の増となった。

主要観光施設への入込数 約7万5千人（対前年比 5千人減）

※コロナ前である令和元年度に同施設でカウントした場合は**11万5千人**

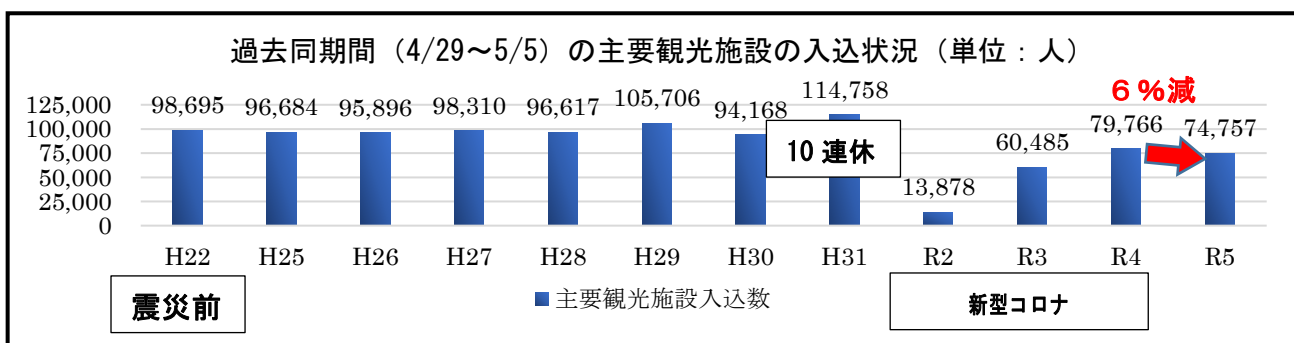

主要観光施設 入込・売上（道の駅含む）

	R5	R4	R1	対比 (R5/R4)	対比 (R5/R1)
入込数	74,757人	79,766人	114,758人	5,009人(6.3%)減	40,001人(34.9%)減
売上額	75,409千円	70,942千円	90,183千円	4,467千円(6.3%)増	14,774千円(16.4%)減
客単価	1,009円	889円	786円	120円(13.5%)増	223円(28.4%)増

担当 産業部観光交流課（小松）
電話 0198-62-2111（内線 326）

資料 No. 4

令和5年5月30日
遠野市長記者懇談会資料
健康福祉部
新型コロナウイルス対策室

新型コロナウイルス感染症対策に係る 取組等の状況について

令和5年5月30日
遠野市

2. 取組概要

影響の長期化を視野に入れつつ、各フェーズに応じた「感染予防対策」と「経済対策」の2本柱の対策を展開する。

令和2年2月～令和3年9月30日

フェーズ① 緊急初動期
国内感染確認～緊急事態宣言等

- ・急速な感染拡大への対応
- ・国・県の指示に基づく緊急的対処
- ・新しい日常の普及・啓発

令和3年10月1日～

フェーズ② ウイズ・コロナ期
緊急事態宣言解除後の段階的移行

- ・感染予防と社会経済活動の両立
- ・ワクチン接種の進展
- ・変異株等による感染再拡大への対応

令和4年度以降

フェーズ③ ポスト・コロナ期
抗ウイルス薬等の普及による収束

- ・抗ウイルス薬等の普及による医学的収束
- ・社会経済活動の本格回復

令和5年
5月8日～

感染症法
5類移行

国は、令和5年5月8日に新型コロナウイルス感染症の感染症法上の位置づけを、2類相当から5類に移行することを正式決定。移行後に市民生活に混乱が生じないように、国の方針を踏まえつつ、関係機関と連携し適切な取り組みを講じます。

フェーズに応じた対策

スピード感ある事業展開

幅広いニーズへの対応

国・県事業との連動



感染予防対策

ワクチン接種
の円滑な実施

迅速で強靱な
情報ネット

新しい日常の
普及・啓発

衛生用品の
調達・備蓄

診療・検査
医療提供体制

施設等での
感染防止対策

感染発生時の
緊急対応

教育環境の
確保・充実

妊産婦・高齢
者等への配慮

避難所運営
における対策

¥ 経済対策

原油・物価等
高騰対策

各種
給付金事業

事業継続
雇用確保

生活困窮者・
低所得者支援

地元消費
喚起

観光等誘客
キャンペーン

商工労働
相談窓口

デジタル化
生産性向上

移住・定住
ワーケーション

産業・生産
基盤強化

新型コロナウイルス感染症対応
地方創生臨時交付金

2本柱

国・県事業

市独自事業

3. R5年度新型コロナウイルス対策事業

(1) 総事業費 約4億5,432万円 (全29事業)

		🏠 感染予防対策	¥ 経済対策	合 計
第1弾	当初予算	43,684千円(5事業)	120,328千円(11事業)	164,012千円(16事業)
第2弾	1号補正 (4/7専決処分)	105,590千円(2事業)	—	105,590千円(2事業)
第3弾	2号補正	—	184,720千円(11事業)	184,720千円(11事業)
合 計		149,274千円(7事業)	305,048千円(22事業)	454,322千円(29事業)

(2) R4年度 総事業費 約9億4,434万円 (全32事業)

		☑ 感染予防対策	¥ 経済対策	合計
第1弾	当初予算	5,348千円(2事業)	106,400千円(7事業)	111,748千円(9事業)
第2弾	1号補正 (6月定例会)	42,886千円(3事業)	54,129千円(3事業)	97,015千円(6事業)
	2号補正 (6月定例会)	4,217千円(1事業)	222,254千円 (新規3事業、拡充5事業)	226,471千円 (新規4事業、拡充5事業)
第3弾	3号補正 (8/3専決処分)	32,785千円(3事業)	—	32,785千円(3事業)
	4号補正 (9月定例会)	13,036千円(2事業)	12,119千円(3事業) △11,500千円(廃止1事業)	13,655千円 (新規5事業、廃止1事業)
第4弾	5号補正 (9/28専決処分)	80,794千円(増額2事業)	179,935千円(1事業)	260,729千円 (新規1事業、増額2事業)
	6号補正 (11/10臨時会)	—	35,295千円(1事業)	35,295千円(1事業)
	7号補正 (12月定例会)	—	184,707千円 (新規4事業、拡充4事業)	184,707千円 (新規4事業、拡充4事業)
10号減額補正		△4,599千円	△13,471千円	△18,070千円
合計		174,467千円(11事業)	769,868千円(21事業)	944,335千円(32事業)

4. 生活困窮者等への対応状況

令和5年3月末現在

(1) 税金等の猶予・減免・軽減等 ※コロナ関連のみ ※数値は実数(累計)

税金	納税猶予			納期延長			減免・軽減		
	R2	R3	R4	R2	R3	R4	R2	R3	R4
個人市民税	3	10	0	5	0	0	0	0	0
法人市民税	3	0	0	19	4	0	0	0	0
固定資産税	0	0	0	6	0	0	0	90	0
軽自動車税	0	0	0	0	0	0	0	0	0
国保税	0	0	0	6	0	0	13	5	0

使用料等	猶予		
	R2	R3	R4
上・下水道	2	0	0
保育料	0	1	0
遠野テレビ	0	0	0
市営住宅	0	0	0
市奨学金	0	0	0

保険料等	減免		
	R2	R3	R4
介護保険	3	0	0

保険料等	猶予		
	R2	R3	R4
後期高齢者医療制度	3	0	0

(2) 緊急小口資金、総合支援資金

※コロナ特例分のみ (R4年9月末終了)、件数及び貸付額は延べ ※貸付額単位：万円

緊急小口資金

	R2	R3	R4
申請件数	50	21	5
貸付額	915	415	100

総合支援資金

	R2	R3	R4
申請件数	10	17	0
貸付額	455	718	0

(3) 各種相談窓口

◎ 自立生活相談窓口

ア. コロナの影響による新規相談

R2…12件 R3…19件 R4…2件

イ. 住居確保給付金の新規申請

R2…1件 R3…0件 R4…1件

◎ 生活保護窓口(コロナの影響による新規受給者)

R2…2件 R3…0件 R4…0件

(4) その他

◎ 子育て世帯生活支援特別給付金

(ひとり親世帯の家計急変要件該当件数)

R2…7件 R3…5件 R4…4件

◎ 就学援助費(コロナによる家計急変分)

R3…4件 ※R3のみ実施

5. 観光・宿泊業への影響

令和5年3月末現在

(1) 入込状況等

観光施設等入込推移

※景観施設、行祭事含む

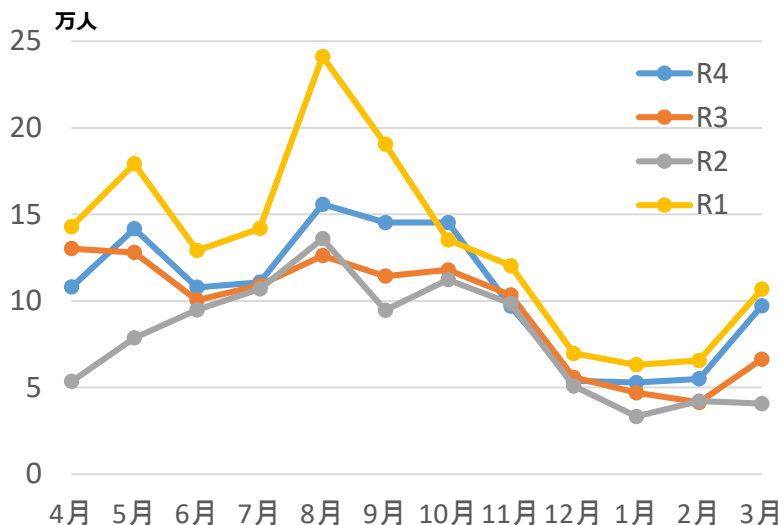

宿泊施設入込推移

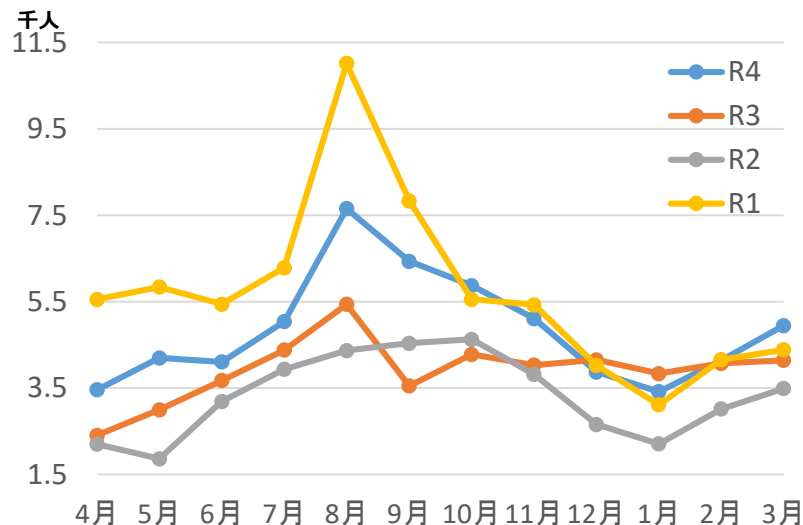

感染拡大前との比較

※景観施設、行祭事含む

	感染拡大前	感染拡大後（1年目）		感染拡大後（2年目）	
	R元年度	R2年度	R元年度比	R3年度	R元年度比
観光施設	1,585,619人	942,380人	↓40.6% 減	1,140,323人	↓28.1% 減
宿泊施設	68,640人	39,920人	↓41.8% 減	46,966人	↓31.6% 減

R5年3月数値

※景観施設、行祭事含む

	R4.4~R5.3	R元年度比
観光施設	1,270,658人	↓19.9% 減
宿泊施設	58,255人	↓15.1% 減

(2) 主要イベントの対応状況 (R5上半期)

○開催(縮小開催) △検討中 ×中止

イベント名 (開催時期)	対応状況			
	R5年度	R4年度	R3年度	R2年度
遠野さくら祭り (4/22~5/7)	○開催済み	○開催 一部縮小	○縮小開催 遠野南部氏入部行列は中止。 その他内容を工夫して実施。	×中止 鍋倉公園の提灯設置のみ実施
JR釜石線SL銀河運行 (3/25~6/11)	○開催中	○開催	8/21~12/5のみ運行	7/18~8/16のみ運行
町民運動会 (遠野町6/4・附馬牛町6/4・上郷町10/8)	○開催 (遠野・附馬牛・上郷) △検討中 (上記以外)	△一斉開催見送り	×中止	×中止
全国やぶさめ競技遠野大会 (6/4)	○開催	○開催 縮小開催(無観客)	○縮小開催 無観客とし関係者のみ参加	×中止
早池峰山入山式 (6/11)	○開催	○開催	×中止 交通規制は実施	×中止 交通規制は実施
東北馬力大会馬の里遠野大会 (6/25)	○開催	×中止	×中止	×中止
遠野納涼花火まつり (未定)	○開催	○開催	×中止	×中止
遠野ホップ収穫祭 (8/19~8/20)	○開催	×中止	×中止	×中止
日本のふるさと遠野まつり (9/16~17)	○開催	○開催 一部縮小	×中止	×中止 R4年度の50周年記念に向け 特設サイトを開設

6. 新型コロナウイルスワクチン接種の取組状況等

(1) 接種実績

国の新型コロナウイルスワクチン接種記録システムより
令和5年5月29日(月)現在

年代別接種率

年代	1回目	2回目	3回目	4回目	5回目	6回目
6カ月～4歳	約6.5%	約5.3%	約4.6%	—	—	—
5～11歳	約37%	約36%	約19%	約2.5%	—	—
12～19歳	約87%	約87%	約62%	約33%	約0.1%	0%
20代	約95%	約95%	約68%	約34%	約7.1%	約0.8%
30代	約86%	約87%	約68%	約40%	約9.0%	約1.3%
40代	約89%	約90%	約76%	約51%	約12%	約1.6%
50代	約89%	約91%	約83%	約65%	約17%	約3.0%
60代	約84%	約90%	約86%	約79%	約57%	約6.3%
70代	約90%	約98%	約97%	約94%	約87%	約8.1%
80代	約84%	約92%	約90%	約86%	約78%	約7.9%
90代以上	約97%	約103%	約99%	約93%	約78%	約6.3%
全体	約 87.0% 22,020人 国:約81.1% 県:約86.0%	約 90.7% 22,975人 国:約80.1% 県:約84.9%	約 80.0% 20,269人 国:約68.7% 県:約77.5%	約 64.6% 16,363人 国:— 県:約59.7%	約 41.1% 10,409人 国:— 県:約33.4%	約 4.3% 1,080人 国:— 県:約2.5%

オミクロン株対応ワクチン接種延べ人数

12歳～64歳	65歳以上	合計
6,857人	8,983人	15,840人

(2) 実施経過

令和3年

- 2月1日 … 新型コロナウイルスワクチン接種対策室設置
- 3月上旬 … 医療従事者等先行接種開始
- 4月中旬 … 65歳以上高齢者接種開始
- 5月下旬 … 国の方針に基づき65歳以上高齢者の接種計画を前倒し
- 7月末 … 65歳以上高齢者概ね完了
… 64歳以下接種ネット予約開始(第1弾60～64歳対象)
- 8月中旬 … 予約対象を全世代に拡大(12歳以上)
- 10月28日 … 一般予約受付終了
- 11月末 … 全世代への初回接種完了
- 12月20日 … 追加接種(3回目)開始(医療従事者等)

令和4年

- 1月11日 … 施設入所者等への追加接種(3回目)開始
- 2月21日 … 65歳以上への追加接種(3回目)開始
- 3月下旬 … 64歳以下への追加接種(3回目)開始
- 3月30日 … 小児初回接種(5～11歳)開始
- 4月20日 … 12歳～17歳への追加接種(3回目)開始
- 6月17日 … 追加接種(4回目)開始(医療従事者等)
- 7月25日 … 60歳以上への追加接種(4回目)開始
- 10月17日 … オミクロン株対応ワクチン接種
(12歳以上、3・4・5回目)開始
- 10月22日 … 小児(5～11歳)3回目接種開始
- 11月22日 … 乳幼児接種(6カ月～4歳、全3回)開始

令和5年

- 3月28日 … 小児オミクロン株対応ワクチン接種 開始
- 5月15日 … 令和5年春開始接種 開始(オミクロン株
対応ワクチン追加接種)
- 5月21・28日 … 集団接種実施(1,195人/1,414人) 84.5%

接種対象者：高齢者(65歳以上)、12～64歳以下の基礎疾患
を有する方、医療従事者等

※接種率について

接種率は国及び県の算出方法に統一し、令和4年4月1日現在の人口に対する接種者数の割合として算出しています。なお、全体の接種率においては、全人口に対する接種者数の割合であり、ワクチン接種の対象ではない年代(0～5か月児)も含まれます。

「接種回数」「接種対象者数」の算出基準日が異なるため、接種率が100%を超える場合があります。

7. 感染状況及びワクチン接種について

(1) 感染状況

・新規感染者数(中部)及び10万人当たりの週間感染者数のどちらも微増傾向となっている。

	4/24	4/25	4/26	4/27	4/28	4/29	4/30	5/1	5/2	5/3	5/4	5/5	5/6	5/7	5/8
新規感染者数(中部)	0	12	6	17	10	14	7	3	17	19	8	15	27	16	22
新規感染者数(県全体)	34	118	106	128	99	121	47	53	205	201	67	89	99	148	91
10万人当たり週間感染者数(県全体)	51.5	50.3	46.9	49.5	50.4	54.5	53.2	54.8	61.9	69.6	64.6	63.8	62	70.3	73.3
病床使用率(県全体)	7.6	6.7	7.2	6.5	5.9	4.8	5.2	4.8	4.3	5.4	6.3	7.8	7.2	7.2	7.2

(2) ワクチン接種について

・今年度の春接種の対象者は、65歳以上の者、65歳未満で基礎疾患を持つ者、医療従事者等で、市内医療機関での個別接種の他、福祉センター及び宮守ホールでの集団接種を計画している。

・現在、対象者10,826人に対する接種券の送付作業を実施中。

【内訳】

- ・65歳以上の者:9,226人
- ・65歳未満で基礎疾患を持つ者:864人
- ・医療従事者等:736人

8.5類移行に伴う対応について(国・県)

(1) 国の対応

項目	移行前	移行後
政府の対応と根拠	<ul style="list-style-type: none">・新型インフル特措法に基づく基本的対処方針による求め※「三つの密」の回避、「人と人との距離の確保」、「マスクの着用」、「手洗い等の手指衛生」、「換気」等	<ul style="list-style-type: none">・基本的対処方針は廃止・感染症法に基づく情報提供※専門家の提言等も踏まえ、個人や事業者の判断に資するような情報の提供
事業者に関する取組	<ul style="list-style-type: none">・事業者による業種別ガイドラインの作成・政府による「業種別ガイドラインの見直しのためのポイント」の提示・周知	<ul style="list-style-type: none">・業種別ガイドラインは廃止※業界が必要と判断して今後の対策に関する独自の手引き等を作成することは妨げない。・事業者の判断、自主的な取組
新型コロナの感染対策の考え方	<ul style="list-style-type: none">・法律に基づき行政が様々な要請・関与をしていく仕組み	<ul style="list-style-type: none">・個人の選択を尊重し、国民の自主的な取組をベースとする。

(2) 県の対応

項目	移行後
岩手県新型コロナウイルス感染症対策本部	対策本部及び新型コロナウイルス感染症対策の基本的対処方針を廃止し、保健福祉部を事務局とする「岩手県新型コロナウイルス感染症連絡会議」を設置し、当該感染症対策の連絡・調整を行う。
医療提供体制等	<p>①外来受診については、これまでの「診療・検査医療機関」の名称を「外来対応医療機関」に変更し、指定・公表を当面継続する。</p> <p>②入院については、全ての医療機関での受け入れ及び医療機関間での入院調整を基本とし、入院調整が困難なケースについては、保健所及び県(入院等搬送調整班)による調整支援の枠組みを9月末まで維持する。</p> <p>③新規陽性者数の把握は、週一回の定点報告機関からの報告となりホームページで公表する。当面の間、クラスターの発生情報も公表する。</p> <p>④自宅療養者への食料支援、隔離用宿泊療養施設の運用等を終了</p>
対策レベル・医療フェーズ	対策レベルは、廃止。医療提供体制に係るフェーズは、見直しを検討中
イベント制限等	イベント制限なし、もしサポ岩手及びいわて飲食店安心認証を廃止
いわて健康フォローアップセンター等	いわて健康フォローアップセンター、高齢者等宿泊療養施設の運用等を継続

9. 当市における今後の方針について

(1) 個人及び事業者の対応

No	項目	今後の方針
1	市民(個人)の感染対策	個人の選択を尊重し、個人の自主的な取組とする。ただし、医療機関等を利用する際は、マスクの着用を推奨する。
2	事業者の感染対策	事業者の判断、自主的な取組とする。(検温器、手指消毒、アクリル板等)
3	対策本部	ワクチン接種もあることから当面の間、継続する。

(2) 市の対応

No	項目	今後の方針
1	警戒レベル	国の基本的対処方針や県の対策レベルが廃止となったことから市の警戒レベルも廃止し、各部署の判断で、必要な対応を行う。
2	各部署(施設)における感染対策	市職員向けの感染予防マニュアルを廃止する。各部署(施設)においては、検温器、手指消毒液及びアクリル板(窓口)の設置を継続する。ただし、内部の会議等においては、アクリル板の設置は不要とする。各部署(施設)におけるその他の感染対策については、国及び県の方針と同様に各部署(施設)において必要と判断した感染対策を講じる。
3	公共施設の利用	市の公共施設の運営については、5月15日以降、各施設ごとに必要な感染対策を講じながらの通常営業とする。
4	職員が感染した場合の対応等	発症後5日間は、外出を控えることを推奨することとし、各部署においてテレワークによる勤務を検討する。総務課において、国からの通知を参考に具体的な対応について定め、職員へ周知する。
5	コロナ感染症対応業務継続計画	廃止しない。

10.市民への周知内容について

(1) 感染対策について

- ・個人(事業者)の自主的な取組となります。
- ・医療機関等を利用する際は、マスクの着用を推奨します。

(2) 医療機関の受診等について

- ・発熱などの症状があり、コロナの感染の疑いがある場合は、かかりつけ医又は外来対応医療機関の受診をお願いします。
- ・感染した場合の療養の目安として発症した翌日から5日間は、外出自粛を推奨します。
- ・受診する医療機関についての相談は、「いわて健康フォローアップセンター」をお願いします。
電話番号:0570-089-005
- ・ワクチンに関する相談は、「新型コロナワクチン専門相談コールセンター」をお願いします。
電話番号:0120-89-5670

(3) 医療費について

- ・5月8日以降、外来(診療・検査・解熱剤等の処方)や入院(診療・検査・薬の処方)など医療費は、加入している健康保険により1割から3割の自己負担が発生します。
 - ※新型コロナウイルス治療薬(ラゲブリオ、パキロビット、ゾコーバ等)については、公費で負担されます。
(令和5年9月末まで)
 - ※入院医療費は、高額療養費の自己負担限度額から2万円減額となります。(令和5年9月末まで)

(4) 市の対応について

- ・対策本部の設置を継続します。
- ・新型コロナウイルスのワクチンの接種、その他新型コロナウイルスに関する問い合わせは、市新型コロナウイルス対策室をお願いします。電話番号:0198-66-3570

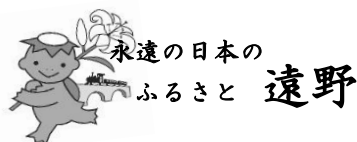

遠野市記者懇談会資料
令和5年5月30日
産業部観光交流課

SL 銀河最終運行に関する市内のおもてなしについて

【要旨】

令和5年6月11日(日)をもって運行終了となるSL銀河について、市内で行われる3日(土)、4日(日)、10日(土)及び11日(日)のおもてなしを紹介します。

1 6月3日(土) 花巻→釜石

- (1) 停車時間
 - ・宮守駅 11:27～11:39
 - ・遠野駅 12:12～13:31
- (2) おもてなし内容
 - ・旅の蔵前で抹茶とお菓子のお振る舞い
 - ・遠野駅内にて、横断幕によるお出迎え及びお見送り



お茶会

2 6月4日(日) 釜石→花巻

- (1) 停車時間
 - ・遠野駅 11:46～13:53
 - ・宮守駅 14:26～14:33
- (2) おもてなし内容
 - ・遠野駅前で遠野マルシェ出店
 - ・遠野駅内にて、横断幕及びカリンちゃんによるお出迎え及びお見送り
 - ・風の丘にて、SL 写真展示及び「SL 銀河ありがとう」横断幕設置



SL 銀河と馬の並走

3 6月10日(土) 花巻→釜石

- (1) 停車時間
 - ・宮守駅 11:27～11:39
 - ・遠野駅 12:12～13:31
- (2) おもてなし内容
 - ・岩手二日町駅付近にて SL 銀河と馬の並走
 - ・遠野駅内にて横断幕によるお出迎え及びお見送り
 - ・宮守駅内にてカントリーダンスによるお出迎え



しし踊り

4 6月11日(日) 釜石→花巻

(1) 停車時間

- ・遠野駅 16:26～19:08
- ・めがね橋 20時頃通過予定

(2) おもてなし内容

- ・遠野駅周辺の店舗の延長営業
- ・遠野駅前にてしし踊りのおもてなし演舞
- ・遠野駅内にて、横断幕及びカリンちゃんによるお出迎え及びお見送り
- ・道の駅みやもり及び銀河亭の延長営業
- ・道の駅みやもり緑地広場にてお見送り



めがね橋

5 その他

市及び市観光協会では、これまで JR 釜石線の活性化と、観光面で沿岸被災地の復興支援に大きく貢献してきた SL 銀河に、感謝の気持ちを込めて、沿道で手を振る取組をすすめています。

市観光協会では、自分で作ることが出来る「SL 銀河ありがとう」手旗を作成して、協会窓口で配布しているほか、ホームページ(遠野時間)にて、画像のダウンロード及び作成の仕方を掲載しています。



手旗デザイン

担当	産業部観光交流課 (伊藤) 電話 0198-62-2111 (内線 325)
----	---

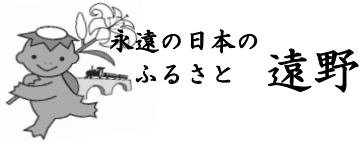

令和5年度遠野市緑化祭「里山フェスタ 2023」の開催について

【発表の要旨】

令和5年度遠野市緑化祭「里山フェスタ 2023」の開催について、ご案内いたします。今年度は、市内外の一般参加者及び市内の森林愛護少年団による植樹を行います。

【発表の内容】

1 概要

- (1) 今年度の緑化祭は、宮守町の JR 宮守駅周辺にあります欄場（らんば）市有林を舞台に遠野市内の皆様でカラマツの植樹を行います。
- (2) 木材資源を循環利用していくため、「未来につなぐ森林（もり）づくり」を今年度のテーマに、伐採跡地にカラマツを植栽し、豊かな森林作りを行います。

2 日時及び場所

令和5年6月10日（土） 午前10時～正午

宮守町欄場市有林（JR 宮守駅周辺）

集合場所：遠野市銀河の森総合運動公園（会場まではバスで送迎いたします。）

3 内容

カラマツの植樹、記念標柱建立

4 主催

遠野市緑化祭実行委員会

（遠野市・岩手南部森林管理署遠野支署
 ・遠野農林振興センター・遠野地方森林
 組合・岩手県緑化推進委員会遠野支部）

5 後援

キリンビール(株)北東北支店

6 その他

遠野市緑化祭は、緑の募金を活用した緑と水の森林ファンド活用事業の補助により運営しています。



担当	産業部農林課（山下彩音） 電話 0198-62-2111（内線 424）
----	---

遠野市緑化祭 「里山フェスタ2023」



参加者募集（先着500名・参加無料） 申込締切：令和5年5月24日（水）

小雨決行
荒天中止

6 / 10 (土)

午前10:00～

午後12:00

受付開始：午前9:00から

集合場所：遠野市銀河の森総合運動公園

遠野市宮守町下宮守25地割

（植樹会場：宮守町「^{らんぼ}欄場市有林」）



スケジュール

● 午前9:00 受付(会場)

● 午前10:00 開会式

作業開始

植樹等

記念標柱建立

閉会式

記念撮影

● 午後12:00 終了

銀河の森総合運動公園には、案内看板を設置しておりますので、そちらを目印にご参集ください。

銀河の森総合運動公園に駐車していただき、緑化祭会場まではバスで送迎いたします。

主催：遠野市緑化祭実行委員会

（遠野市・岩手南部森林管理署遠野支署・遠野農林振興センター
遠野地方森林組合・岩手県緑化推進委員会遠野支部）

後援：キリンビール（株）北東北支店

（遠野市緑化祭は、緑の募金を活用した緑と水の森林ファンド活用事業の補助により運営しています）



遠野市緑化祭 『里山フェスタ 2023』

参加申込書

FAX

0198-60-1523

募集締切 令和5年5月24日（水）

団体の場合	団体名			
	団体住所		電話番号	
団体・個人とも下欄に、参加者氏名をご記入願います				
氏名	性別	年齢	住所	電話番号
	男・女	才		
	男・女	才		
	男・女	才		
	男・女	才		
	男・女	才		

注意事項

◇一般参加者は「銀河の森総合運動公園」集合をお願いします。銀河の森総合運動公園からバスで緑化祭会場まで送迎いたします。

◇軍手・昼食は実行委員会で用意しますが、雨具、飲物についてはご持参願います。

また、作業しやすい服装（長袖、長靴）でご参加ください。

問い合わせ先

遠野市緑化祭実行委員会事務局（遠野市 産業部 農林課）

遠野市中央通り9-1 遠野市役所本庁舎内

電話0198-62-2111、FAX：0198-60-1523

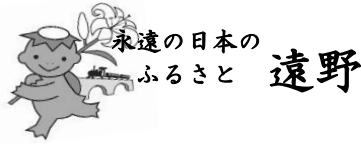

遠野市記者懇談会資料
令和5年5月30日
消防本部 遠野消防署

令和5年度遠野市消防演習について

【発表の要旨】

令和5年度遠野市消防演習を6月11日（日）に実施します。

【発表の内容】

1 目的

本演習は、旺盛なる消防精神を涵養し、規律厳正なる組織の強化、技術の錬磨、機械器具の愛護の徹底と相互の協力体制を確立し、有事の際に迅速かつ的確に消防活動が遂行できるよう訓練するとともに市民の理解を深め、その一致協力のもと防火意識の高揚を図ることを目的とする。

2 主催

遠野市、遠野市消防団

3 日時

令和5年6月11日（日）午前9時00分から

※ 小雨決行

※ 災害発生により中止することがあります。

4 会場

早瀬川緑地公園

5 実施項目 ※今回から通常開催とします。

(1) 消防団行事

(2) 特別点検

(3) 観閲

(4) 分列行進

(5) 各種訓練

ア 少年消防クラブ軽可搬ポンプ操法 達曾部小学校 鱒沢小学校

イ ラッパ隊ドリル演奏

ウ 火災防ぎょ訓練

第6分団(土淵町)・第7分団(青笹町)

エ 防災ヘリ訓練・上空偵察訓練

岩手県防災航空隊・消防団

オ 放水訓練

※消防団員加入促進を目的に市民と消防団の交流として消防団車両の展示を行います。

6 参加者

消防団員（ラッパ隊・市役所班含む） 432名

7 参加車両

消防団 35台

消防本部 5台

8 来賓案内者 88名

担当	遠野消防署消防団係 係長 菊池健二 電話 0198-62-2119（内線106）
----	--

令和5年度 遠野市消防演習

令和5年6月11日(日)



9:00～ 早瀬川緑地公園
開会行事等

10:25～ 各種訓練
(軽可搬ポンプ操法訓練、ラッパ
隊ドリル演奏、火災防ぎょ訓練、
防災ヘリ訓練、放水訓練)

※消防団車両の見学 有

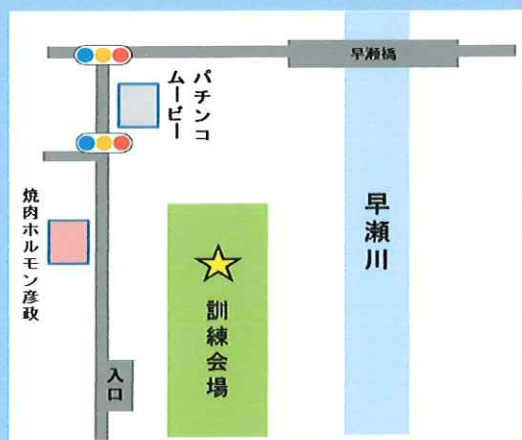

主催 遠野市 遠野市消防団

問合せ先 遠野消防署 TEL 0198-62-2119

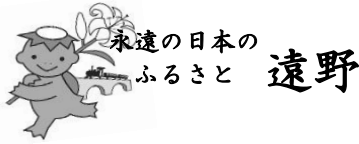

遠野市記者懇談会資料
令和5年5月30日
消防本部遠野消防署

令和5年度早池峰山遭難・救急救助合同訓練について

【発表の要旨】

令和5年度早池峰山遭難・救急救助合同訓練を令和5年6月7日（水）に訓練参加機関と合同で実施します。

【発表の内容】

1 目的

本訓練は、山岳地における遭難・救急救助事案の迅速かつ安全な人命救助を実施するため、関係機関相互の円滑な連絡体制の構築を図り、災害対応力の連携強化を確立することを目的とする。

2 訓練日時

令和5年6月7日（水） 8時10分から13時00分まで

3 訓練場所

早池峰山小田越登山コース内5合目（御金蔵）付近

4 主催

花巻市消防本部、遠野市消防本部

5 訓練参加機関

- (1) 花巻中央消防署
- (2) 花巻北消防署
- (3) 花巻北消防署大迫分署
- (4) 岩手県防災航空隊
- (5) 自然公園保護管理員（花巻市：大迫）
- (6) 自然公園保護管理員（宮古市：川井）
- (7) 遠野消防署
- (8) 遠野消防署宮守出張所

6 訓練項目

- (1) 通報訓練及び防災へり要請訓練
- (2) 現場指揮本部設置、運営及び通信訓練
- (3) 情報伝達訓練
- (4) 傷病者搬送訓練

7 訓練想定

下山者から、小田越コース御金蔵（5合目）付近で65歳男性登山者が滑落し、負傷していると小田越詰所に連絡があり、小田越詰所から総合休憩所に連絡した後、自然公園保護管理員から救急救助要請されたもの。

担当	消防本部遠野消防署（新田） 電話 0198-62-2119（内線103）
----	---

人馬ともに歩む

NEXT STAGE!!

ポニーレース
復活! ※詳しくは実行委員会まで
お問い合わせください



第45回東北馬力大会

馬の里 遠野大会

令和5年6月25日 日

AM 9:00 start

遠野市宮守町柏木平優遊広場 **小雨決行**

主催：東北馬力大会馬の里遠野大会実行委員会

後援：国土交通省東北地方整備局北上川ダム統合管理事務所・岩手日報社・朝日新聞盛岡総局・毎日新聞盛岡支局

読売新聞盛岡支局・河北新報社・NHK盛岡放送局(予定)・IBC岩手放送(株)テレビ岩手・めんこいテレビ

岩手朝日テレビ・エフエム岩手(株)遠野テレビ・月刊アキュート

協賛：(一社)岩手県畜産協会・(一社)岩手県馬事振興会・柏木平レクリゾート(株)・(株)みちのくクボタ遠野店(予定)

お問い合わせ

東北馬力大会馬の里遠野大会実行委員会〔遠野市観光交流課内〕TEL.0198(62)2111

JR	時刻	花巻方面 (上り)	時刻	釜石方面 (下り)
釜石線 柏木平駅 時刻表	07	5 盛岡行ワンマン	07	26 釜石行
	08	12 花巻行ワンマン	08	
	09		09	
	10	39 花巻行ワンマン	10	31 釜石行ワンマン
	11		11	
	12		12	
	13	29 花巻行ワンマン	13	
	14		14	
	15		15	22 釜石行ワンマン
	16		16	40 釜石行ワンマン
	17	21 花巻行ワンマン	17	

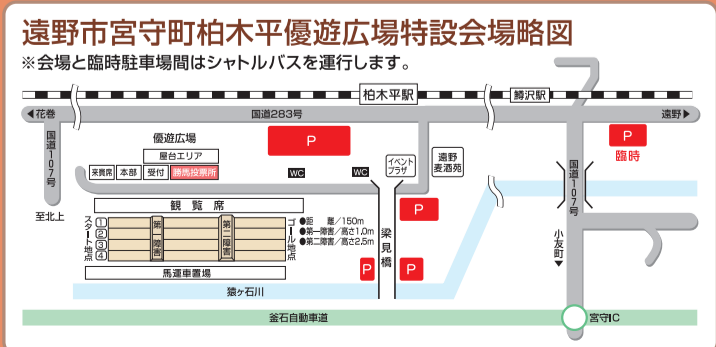

全国 やぶさめ 競技 第16回 遠野大会

一般観覧可
入場無料

ご来場お待ちしております

6/4 **SUN**
9:30~

小雨決行

会場 無料駐車場あり
岩手県遠野市宮守町
柏木平優遊広場特設会場

主催 ■ 全国やぶさめ競技遠野大会実行委員会

協賛 ■ 岩手県、遠野市、遠野郷馬っこ王国ライディングクラブ、遠野市乗用馬生産組合
(株)遠野トレーニングセンター、柏木平レイクリゾート(株)、(有)駒形モータース
(一社)遠野市畜産振興公社、認定NPO法人遠野山・里・暮らしネットワーク
遠野南部流鏑馬保存会、(一社)岩手県馬事振興会

後援 ■ 国土交通省東北地方整備局北上川ダム統合管理事務所、全国乗馬倶楽部振興協会
日本馬事協会、(一社)岩手県畜産協会、岩手県南家畜衛生推進協議会
岩手県農業共済組合東南部地域センター、遠野商工会、マウンテンビューステップル
花巻農業協同組合、岩手日報社、岩手日日新聞社、読売新聞盛岡支局、朝日新聞盛岡総局
毎日新聞盛岡支局、産経新聞盛岡支局、日本経済新聞社盛岡支局、時事通信社盛岡支局
共同通信社盛岡支局、日刊岩手建設工業新聞社、IBC岩手放送、テレビ岩手
めんこいテレビ、月刊アキュート、岩手朝日テレビ、エフエム岩手、(株)遠野テレビ

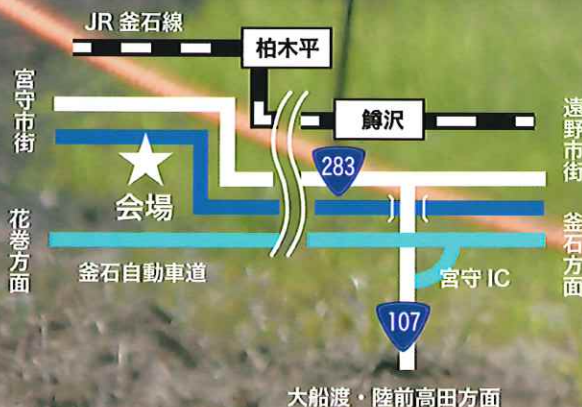

お問い合わせ：遠野市産業部畜産園芸課 0198-62-2111 (内線 434)



やぶさめ競技とは

「やぶさめ」はおよそ千年前、戦(いくさ)の主体であった騎射(うまゆみ)の技を磨くために行われた競技が起源とされています。

遠野を含めた南部地域に伝わる「南部流騎馬(やぶさめ)」は、神事でありながら実践に応用できる競技として受け継がれて来たと言われています。

この「やぶさめ」における、「技を競い合う」という競技性に着目し、ルールを定めてスポーツ競技化したのが「やぶさめ競技」です。

本大会は、「やぶさめ」という数少ない馬事文化をスポーツとして広く普及すること、そして、千年に渡る我が国の伝統文化を次の世代へ継承する取組として開催しています。



大会プログラム

本大会の競技種目は、大きく分けて団体戦と個人戦に分けられます。

さらに個人戦は合計点数を競う種目(一般、プロ)と、3射3中の継続数を競う種目(勝抜戦)に分けられます。

スケジュール ▶

9:30 開会式

こども流騎馬デモンストレーション

10:00 本競技開始

① 団体戦 1 走目

② プロ級 1 走目 ③ 一般 1 走目

④ プロ級 2 走目 ⑤ 一般 2 走目

⑥ プロ級 3 走目 ⑦ 一般 3 走目

⑧ プロ級 4 走目 ⑨ 団体戦 2 走目

⑩ 勝抜戦

11:30 全選手による立射演武(りっしゃえんぶ)

12:00 表彰式・集合写真撮影

競技場 ▶

本会場は、遠野郷八幡宮の流騎馬馬場の距離・寸法を参考として整備しています。

走路延長 180~200m / 幅員 2.5~5.0m / 的 50~60m 間隔で3カ所



競技概要 ▶

		ルール	走数	規定タイム	順位
団体戦		3人が連なって走行し、全員が3つ全ての的を射る	各2走	16秒以内 9秒未満は危険走行と判断し失格とする	
個人戦	一般の部	1人ずつ競技を行い、3つの的を射る	各3走	15秒以内 9秒未満は危険走行と判断し失格とする	総得点により決定 同点時はタイム順で決定
	プロ級の部	プロ級の4走目は逆走して、1の的 馬手射(めてしゃ)、2の的 下方射(かほうしゃ)を行う(各20点)	各4走	12秒以内	
	勝抜戦	3射3中者のみ次の出走ができる	順位が決まるまで	12秒以内	最終レースの得点で決定 同点時はタイム順で決定

「弁当の日」の開催



入場
無料

遠野市総合食育センターぱすぽる10周年記念講演会

「弁当の日」が やってきた

ご来場者に
遠野早池峰菜種を
プレゼント!
(先着200袋)

令和5年 6月24日(土) 12時30分～16時30分

あえりあ遠野交流ホール



主催／遠野市、遠野市教育委員会 協力／遠野市食育推進ネットワーク会議(遠野市PTA連合会、社会福祉法人遠野市保育協会、遠野市産直連絡協議会、遠野地方Y・Y・Y推進女性の会、株式会社東洋食品遠野センター、花巻農業協同組合遠野・上郷・宮守支店、遠野地区栄養士会、遠野歯科医師会、遠野市食生活改善推進員団体連絡協議会、遠野市保健推進委員協議会、遠野市運動普及推進員協議会かっぱの会、調理宅配ボランティアほのぼの会、社会福祉法人遠野市社会福祉協議会、遠野地域食の匠連絡会)

1 12時30分～14時15分

ドキュメンタリー映画
「弁当の日」上映会

自分でつくる。家族につくる。小さな実践が子どもの成長を後押しし、教師や親を変えていく。100年先の日本を見据えた食育活動のドキュメンタリー。

製作総指揮・監督:安武信吾
ナレーション:和久井映見
©2021「弁当の日」製作委員会



映画の予告編はこちらから
ご覧いただけます。



2 14時30分～15時30分

子どもが作る「弁当の日」提唱者
竹下和男 講演会

子どもたちの「生きる力」を引き出すために、竹下先生が実際に取り組んだ食育活動について、また、これから生きる子どもたちへ竹下先生の想いをご講演いただきます。



講演終了後に竹下先生の書籍販売やサイン会を実施いたします。



「弁当の日」が やってきた

「遠野市総合食育センターばすぼる」が設立10周年を迎え、これまで施設に携わった機関及び団体、活用いただいた皆さまへの感謝と今後の施設活用の再周知を図るため、記念イベントを開催いたします。さらに、イベントを通じ、第3次遠野市食育推進計画の基本理念である「食を通して健全なこころと体、生きる力を育む」ことの重要性を市民と確認し、計画の柱である「健やかな子どもの成長」「遠野の特色を生かした食料の生産・消費」「市民一人ひとりの健全な食生活の実践」の実現に向け、大人から子どもへ家庭や地域から始まる食育の推進を図ります。

竹下和男プロフィール

1949年香川県生まれ。香川大学教育学部卒。香川県内の小中学校の校長や教育委員会を務め、平成22年よりフリーで執筆・講演活動を行う。子どもが自分の弁当を作って登校する食育実践“弁当の日”を提唱する。これまでの講演は47都道府県にて通算で2500回を突破し、“弁当の日”実践校は2022年度末で47都道府県約2400校。香川県にある滝宮小学校は22年間継続中で、竹下氏とともに“弁当の日”に取り組んだ卒業生は29～35歳に成長した。

【著書】

- 『日本アンソロジー・安藤昌益』(光芒社・共著)2002年
- 『「弁当の日」がやってきた』(自然食通信社・共著)2003年
- 『台所に立つ子どもたち』(自然食通信社・共著)2006年
- 『始めませんか 子どもがつくる“弁当の日”』(自然食通信社・共著)2009年
- 『ひとりでお弁当を作ろう』(共同通信社・監修)2009年
- 『泣きみそ校長と弁当の日』(西日本新聞社・共著)2010年
- 『エダモンおすすめ ひとりでお弁当を作ろう』(共同通信社・監修)2011年
- 『できる!を伸ばす弁当の日』(共同通信社・編著)2011年
- 『ごちそうさま もらったのは命のバトン』(自然食通信社・共著)2012年
- 『一年生からお弁当を作ろう』(共同通信社・監修)2012年
- 『弁当づくりで身につく力』(講談社)2012年
- 『お弁当を作ったら』(共同通信社)2014年
- 『「弁当の日」はこうして始まった』(学校の食事研究会・共著)2015年
- 絵本『「弁当の日」がやってきた』(河出書房新社・原作)2015年
- 『食育最前線2 進化する“弁当の日”』(自费出版)2015年
- 『100年未来の家族へ』(自然食通信社)2019年

【報道】

- 『地域に根ざした食育コンクール2003』農林水産大臣賞
- 『ごはんと笑顔フォトコンテスト』読売新聞社賞
- 『第8回キッズデザイン』2014年8月 消費者担当大臣賞
- ミラノ万博2015 日本館で“弁当の日”展示
- 毎日新聞「余録」産経新聞「産経抄」四国新聞「一日一言」日経新聞「風紋」NHKラジオ「ラジオビタミン」「いのちの対話」「つながるラジオ」「ラジオ深夜便」NHKテレビ「子ども週間ニュース」「土曜フォーラム」「四国羅針盤」「サキどり」「となりの子育て」フジテレビ「とくダネ!」テレビ静岡「テレビ寺子屋」(14回出演)日本テレビ「スッキリ」「NEWS every」

タイムスケジュール

- 12:00 開場
- 12:30 映画「弁当の日」上映
- 14:15 休憩(15分間)
- 14:30 竹下和男氏 講演会開始
- 15:30 講演会終了
- 15:45 書籍販売、竹下先生サイン会
- 16:30 閉場

★ 開場時間内は食育推進コーナーなどもあります

託児申込について(無料)

- 申込期限 6月9日(金)
- 対象 0歳～6歳(未就学児)
- 場所 あえりあ遠野 中ホール
- 時間 12:30～15:30
- 申込先 電話または申し込みフォームより
TEL 0198-68-3185
(遠野市健康福祉の里健康長寿課内)



申込QRコード

会場までのアクセス

駐車場は
地図参照

あえりあ遠野
〒028-0524 岩手県遠野市新町1-10



その日、
平地人は
思い出した。

遠野物語

6/14 は遠野物語の日

博物館入館無料

※とおの物語の館は有料

明治43年6月14日に『遠野物語』が刊行されてから、今年で113年。読んだことがある人もない人も、そっと頁を開いてみませんか。